صاحب السمو يهنئ رئيس بوليفيا بذكرى الاستقلال

04

2 ريال

0 735201 758886

صحيفة القيادة والريادة

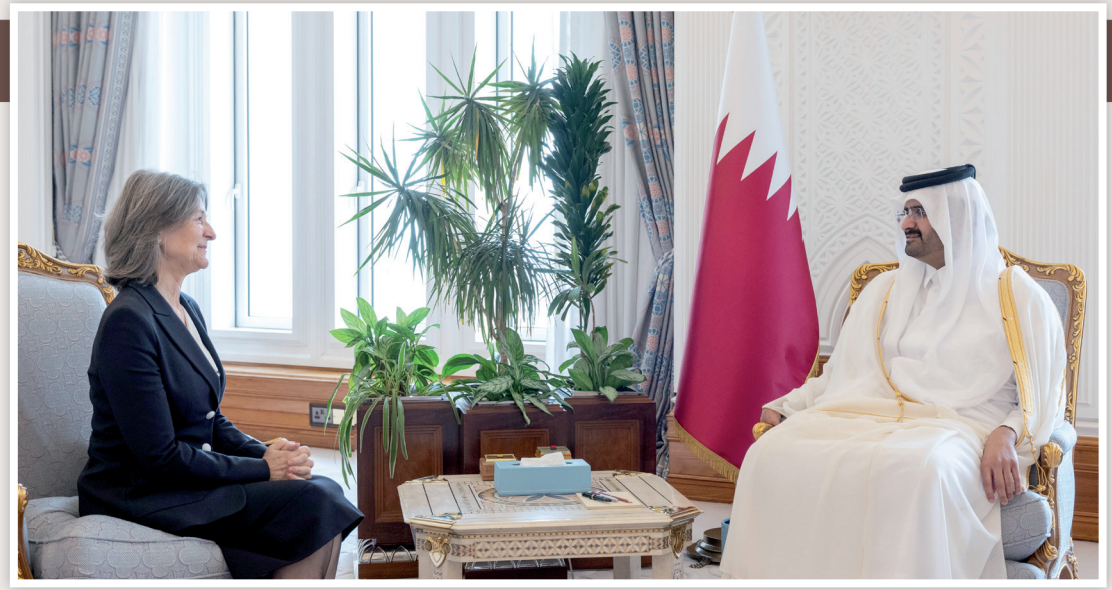
لوسيل LUSAIL

رئيس مجلس الإدارة
الدكتور خالد بن ثاني بن عبدالله آل ثاني

رئيس التحرير
محمد حجي

تصفح
جريدة «لوسيل»
بصيغة
PDF
عبر الموقع الإلكتروني
www.lusailnews.net
يومياً

Issue No 2654 - Monday 7 August 2023
www.lusailnews.net lusail@lusailnews.qa
العدد 2654 - الإثنين 20 المحرم 1445 هـ - 7 أغسطس 2023



بمناسبة انتهاء فترة عملها

نائب الأمير يستقبل سفيرة اليونان

04

ارتفاع مؤشر مديري المشتريات في يونيو.. «قطر للمال»:

تحسن النشاط التجاري لشركات القطاع الخاص

استمرار نمو شركات القطاع الخاص غير المرتبط بالطاقة



54.0

نقطة ارتفاع مؤشر مديري المشتريات في يوليو



تحسن جديد في النشاط التجاري لشركات القطاع الخاص غير المرتبط بالطاقة

لوسيل إنفوجرافيك

- الطلبات الجديدة تشهد ارتفاعا كبيرا في يوليو
- نمو النشاط التجاري الكلي في شركات القطاع الخاص

- استمر مؤشر الإنتاج بالنمو شهريا لأكثر من ثلاث سنوات
- نمو النشاط التجاري يسجل أعلى معدلات 2023
- تراجع ضغوط التضخم المتعلقة بالأسعار
- انخفاض مؤشر إجمالي أسعار مستلزمات الإنتاج

المصدر: مركز قطر للمال

By Mohamed Youssef

05

42.3

مليون ريال أرباح «بلدنا» في النصف الأول

03 - 02

% 1.1

ارتفاع أرباح «الملاحة القطرية» في النصف الأول

09

انتخاب أعضاء مجلس إدارة الجمعية القطرية للغة العربية

04



الهلال الأحمر يدعم الرعاية الصحية لمرضى العيون في العراق

04

مخيم «كتارا» يقدم برنامجاً ثرياً للمشاركين

10

«العمل» تستقبل 7294 طلب استقدام جديداً في يوليو

05

انتخاب الشيخ القعقاع بن حمد رئيساً لنادي الريان بالتزكية

14

33 % ارتفاع مبيعات مهرجان سوق واقف للرطب

صلاح بديوي

ارتفعت مبيعات مهرجان سوق واقف للرطب المحلي الثامن عن نظيره السابع الذي نظم العام الماضي بمقدار الثلث، وبلغ عدد زوار المهرجان متوسط 5 آلاف زائر باليوم قاموا بشراء 220 ألف كجم من بين 15 نوعا من التمور، إلى جانب 1200 كجم من التين واللوز والليمون، بخلاف شتلات الفاكهة والنخيل ومنتجات التمور من حلويات وعصائر وتمور مصنعة. ولأول مرة خصص المهرجان 4 جوائز لدعم الإنتاج وتحسين جودته تنافس عليها ما يقرب من 20 مزرعة شاركت على السحب.

من جانبه قال خالد السويدي المشرف العام على مهرجان سوق واقف للرطب المحلي الثامن: إن مهرجان هذا العام حقق أرقاما قياسية في حجم المبيعات وأعداد المزارع والشركات المشاركة، كما أن المهرجان دارت فعالياته دون أية عوائق والتزمت المزارع بتوريد الكميات المقررة وبالجودة المطلوبة دون أية مشاكل وسط إقبال كبير من قبل جمهور المستهلكين من المواطنين والمقيمين وزوار دولة قطر.

وأوضح السويدي أن هذه النسخة حققت أرقاما فاقت التوقعات من ناحية المبيعات، حيث بلغت المبيعات 220 طناً، ويعتبر الرقم القياسي جديداً في النسخة الثامنة، حيث زاد على المهرجان السابق بنسبة 33%، وبلغت قيمة المبيعات هذا العام أكثر من 2 مليون ريال قطري، وزار المعرض اكثر من 50 ألف زائر.

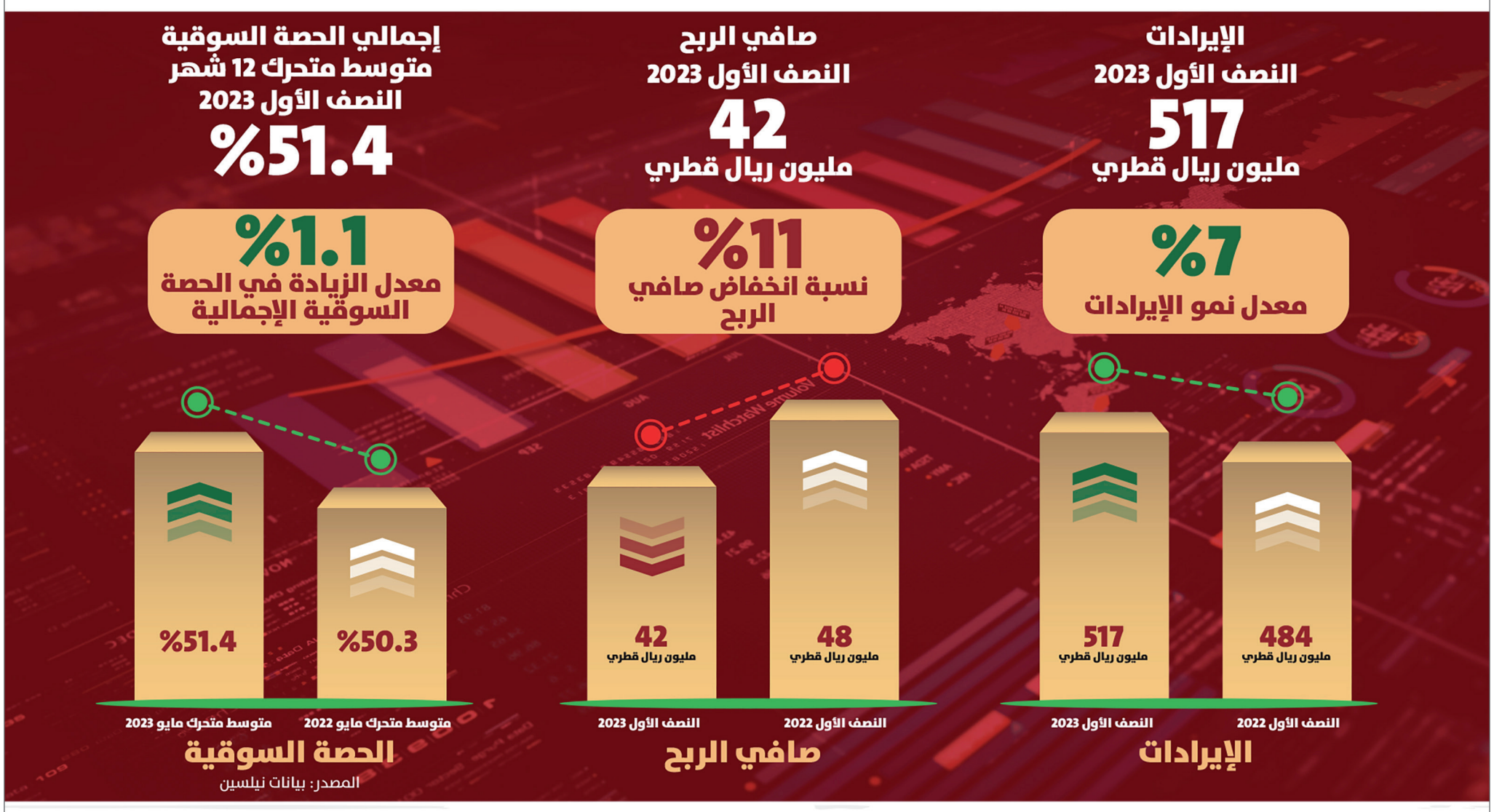
وأكد أن "هذه النسخة أحدثت نقلة نوعية بكمية مشاركة الفواكه الصيفية وعدد شركات المواد الغذائية من الرطب، وتمت مراعاة الكثير من الخدمات لراحة الجمهور، ووضع مسافة بين المحلات المشاركة وتوفير رجال الأمن في المكان لراحة الزوار وتوفير أماكن الصلاة للرجال والنساء، في هذا المهرجان تم كسر الرقم القياسي الذي كان مسجلا في مهرجان 2018، مع فارق عدد الأيام لصالح المهرجان الحالي، حيث عدد أيام هذا المهرجان 10 عكس مهرجان 2018 الذي امتد لـ 15 يوما، ما ميز هذه النسخة هي المسابقات التي أقيمت، مما زاد التنافس بين المزارع، محاولة إنتاج نوعيات أفضل".

07 - 06

النتائج المالية الموحدة لفترة الثلاثة أشهر المنتهية في 31 مارس 2023

بلدنا تحقق 7% معدل نمو في الإيرادات وصافي ربح 42 مليون ريال قطري في النصف الأول من عام 2023

بلـــدنا ش.م.ع.ق.
BALADNA Q.P.S.C.



المصدر: بيانات نيلسن

7 أغسطس 2023: أفصحت بلدنا ش.م.ع.ق (بلدنا) بالأمس عن نتائجها المالية للنصف الأول من عام 2023، والتي تغطي فترة الستة أشهر المنتهية في 30 يونيو 2023. فيما يلي أبرز مؤشرات الأداء:

- **خلال النصف الأول 2023، حققت الشركة معدل نمو في الإيرادات بلغ 7%، بإجمالي إيرادات 517 مليون ريال قطري. كما شهدت الفترة انخفاضاً هامشياً في صافي الأرباح مقارنة مع نفس الفترة من العام السابق لتصل إلى 42 مليون ريال قطري**
- **شهد الربع الثاني 2023 نمواً في الإيرادات بنسبة 7% بإجمالي إيرادات 262 مليون ريال قطري مقارنة بـ 245 مليون ريال قطري في الربع الثاني 2022، وفي نفس الوقت شهد صافي الربح نمواً بنسبة 3% ليصل إلى 22 مليون ريال قطري.**
- **نمو قوي في كل من قطاع الفنادق والمطاعم والمقاهي وقنوات البيع بالتجزئة، مما عزز نمو الإيرادات.**
- **زيادة الحصة السوقية عبر معظم فئات ا لمنتجا ت**
- **يعود سبب الانخفاض في صافي الربح مقارنة بالفترة نفسها من العام الماضي بشكل رئيسي إلى الزيادة السنوية في أسعار المواد الخام وتكاليف التمويل نتيجة ارتفاع معدلات التضخم.**

التطلع قدماً

نجحت الشركة في الحصول على حصة أكبر في السوق عبر معظم فئات منتجاتها، وهو ما يؤكد قدرة بلدنا على تقديم منتجات عالية الجودة والتزامها بمواصلة تعزيز الأمن الغذائي والاكتفاء الذاتي لدولة قطر. تماشياً مع الجهود المستمرة التي تبذلها بلدنا لرفع مستوى كفاءتها على صعيد جميع أعمال الشركة، تعمل بلدنا حالياً على خفض محتمل في تكلفة التمويل، والتي في حال اكتمالها بنجاح، من المتوقع أن يكون لها تأثير إيجابي على هوامش الربحية وصافي الربح في النصف الثاني من عام 2023.

انطلاقًا من الالتزام بتعزيز الكفاءة التشغيلية والتحكم الصارم في التكاليف العامة، تستكشف إدارة بلدنا فرصاً جديدة لنمو الأعمال، بما في ذلك التوسعات والشراكات الدولية المحتملة. وكجزء من هذه المبادرة الإستراتيجية، تمتلك بلدنا الآن حصة 15٪ في شركة جهينة للصناعات الغذائية – جمهورية مصر العربية.

وفي خضم التحديات الحالية، تواصل بلدنا التأكيد على تركيزها الأساسي المتمثل في تعزيز الأمن الغذائي والاكتفاء الذاتي في دولة قطر. لا تزال الشركة حازمة في التزامها تجاه مساهميها، وتسعى جاهدة لخلق قيمة من خلال تقديم المنتجات المتميزة، وتوسيع نطاق منتجاتها، والتأكيد على الكفاءة في جميع جوانب سلسلة القيمة الخاصة بها.

أبرز ملامح الأداء التشغيلي

تعزيز نمو الإيرادات، مدعوماً باستراتيجيات الإدارة الفعالة للاستفادة من ديناميكيات السوق المواتية.

زيادة حصة بلدنا في شركة جهينة للصناعات الغذائية المدرجة في البورصة المصرية إلى 15٪.

للاطلاع على البيانات المالية الكاملة، يرجى زيارة الموقع الإلكتروني للشركة
www.baladna.com/investor-relations
أو مراسلتنا عبر البريد الإلكتروني: ir@baladna.com

SCAN ME

شركة بلدنا ش.م.ع.ق.

تقرير المراجعة لمدقق الحسابات المستقل

إلى السادة / المساهمين المحترمين
شركة بلدنا ش.م.ع.ق
الخور – دولة قطر

المقدمة
لقد قمنا بمراجعة البيانات المالية المرحلية المختصرة الموحدة المرفقة لشركة بلدنا ش.م.ع.ق ("الشركة") وشركاتها التابعة (والتي يشار اليها مجتمعة بالمجموعة) والتي تتكون من بيان المركز المالي المرحلي المختصر الموحد كما في 30 يونيو 2023، بيان الربح أو الخسارة والدخل الشامل الآخر المرحلي المختصر الموحد وبيان التغيرات في حقوق المساهمين المرحلي المختصر الموحد للستة أشهر المنتهية في 30 يونيو 2023 وبيان التدفقات النقدية المرحلي المختصر الموحد للستة أشهر المنتهية في 30 يونيو 2023 وإيضاحات تفسيرية أخرى. إن الإدارة مسؤولة عن إعداد البيانات المالية المرحلية المختصرة الموحدة وعرضها بصورة عادلة وفقا لمعيار المحاسبة الدولي رقم (34) "التقارير المالية المرحلية". إن مسؤوليتنا هي إصدار إستنتاج حول هذه البيانات المالية المرحلية المختصرة الموحدة إستناداً لأعمال المراجعة التي قمنا بها.

نطاق المراجعة
لقد تمت مراجعتنا وفقاً للمعيار الدولي لإجراءات المراجعة رقم (2410) "مراجعة البيانات المالية المرحلية المعدة من قبل مدقق الحسابات المستقل للمنشأة". تتضمن مراجعة البيانات المالية المرحلية المختصرة الموحدة إجراء إستفسارات من الأشخاص المسؤولين عن الأمور المالية والمحاسبية بشكل أساسي، وتطبيق إجراءات تحليلية وإجراءات مراجعة أخرى. إن نطاق المراجعة يقل بشكل جوهري عن نطاق التدقيق الذي يتم وفقاً لمعايير التدقيق الدولية، وبالتالي لا يمكننا الحصول على التأكيد الذي يجعلنا على علم بكافة الأمور الهامة التي يمكن تحديدها من خلال أعمال التدقيق. وعليه فإننا لا نبدي رأي تدقيق.

الاستنتاج
إستناداً إلى مراجعتنا، لم يرد إلى علمنا ما يجعلنا نعتقد بأن البيانات المالية المرحلية المختصرة الموحدة المرفقة لم يتم إعدادها، من جميع النواحي الجوهرية، وفقا لمعيار المحاسبة الدولي (34) "التقارير المالية المرحلية".

فتحي أبو فرح
شريك
مورستيفنز وشركاه – محاسبون قانونيون
سجل مراقبي الحسابات القطري رقم (294)
سجل مدققي الحسابات لدى هيئة قطر للأسواق المالية رقم (120189)

6 أغسطس 2023
الدوحة – دولة قطر

البيانات المالية المرحلية المختصرة الموحدة للستة أشهر المنتهية في 30 يونيو 2023

بيان الربح أو الخسارة والدخل الشامل الآخر المرحلي المختصر الموحد للستة أشهر المنتهية في 30 يونيو 2023

	للثلاثة أشهر المنتهية في		للستة أشهر المنتهية في	
	30 يونيو 2023 ريال قطري (مراجعة)	30 يونيو 2022 ريال قطري (مراجعة)	30 يونيو 2023 ريال قطري (مراجعة)	30 يونيو 2022 ريال قطري (مراجعة)
الإيرادات	262,244,536	244,668,467	516,689,845	483,964,320
تكلفة الايرادات	(206,061,813)	(196,524,441)	(406,347,293)	(384,441,420)
مجمل الربح	56,182,723	48,144,026	110,342,552	99,522,900
إيرادات أخرى	28,885,279	28,977,014	58,919,416	58,575,946
أرباح /(خسائر) من الاستثمار بالقيمة العادلة من خلال الربح أو الخسارة	1,696,427	(5,405,417)	2,170,391	(10,534,560)
إيرادات توزيعات أرباح	2,284,393	6,309,941	2,284,393	11,454,216
مصروفات بيع وتوزيع	(20,204,886)	(23,112,523)	(38,975,271)	(45,650,506)
مصروفات عمومية وإدارية	(24,132,844)	(21,111,630)	(48,203,108)	(42,745,971)
الربح التشغيلي للفترة	44,711,092	33,801,411	86,538,373	70,622,025
تكاليف تمويل ومصروفات بنكية	(22,533,978)	(11,628,823)	(44,191,941)	(22,347,723)
ربح الفترة قبل الضريبة	22,177,114	22,172,588	42,346,432	48,274,302
ضريبة الدخل	(76,118)	(472,388)	(227,408)	(677,876)
ربح الفترة بعد الضريبة	22,100,996	21,700,200	42,119,024	47,596,426
صافي الربح المنسوب إلى:				
حاملي الأسهم من الشركة الأم	22,279,732	21,700,200	42,297,760	47,596,426
حقوق غير مسيطرة	(178,736)	–	(178,736)	–
	22,100,996	21,700,200	42,119,024	47,596,426
الدخل الشامل الآخر	–	–	–	–
إجمالي الدخل الشامل للفترة	22,100,996	21,700,200	42,119,024	47,596,426
إجمالي الربح الشامل العائد إلى:				
حاملي الأسهم من الشركة الأم	22,279,732	21,700,200	42,297,760	47,596,426
حقوق غير مسيطرة	(178,736)	–	(178,736)	–
	22,100,996	21,700,200	42,119,024	47,596,426
العائد الأساسي والمخفف للسهم *(بالريال القطري)*	0.012	0.011	0.022	0.025

بيـان المركز المالي المرحلي المختصر الموحد كما في 30 يونيو 2023

	30 يونيو 2023 ريـال قطري (مراجعة)	31 ديسمبر 2022 ريـال قطري (مدققة)
الموجودات		
الموجودات غير المتداولة		
ممتلكات ومصنع ومعدات	**3,200,766,828**	3,128,084,820
حق استخدام موجودات	**14,647,882**	21,056,526
موجودات غير ملموسة	**6,090,630**	6,411,217
شهرة	**6,792,635**	–
استثمارات مالية محتفظ بها بالقيمة العادلة من خلال الربح أو الخسارة	**201,252,680**	218,124,952
موجودات بيولوجية	**203,508,092**	219,941,340
إجمالي الموجودات غير المتداولة	**3,633,058,747**	3,593,618,855
الموجودات المتداولة		
مخزون	**344,206,929**	442,974,185
مدينون تجاريون و ذمم مدينة أخرى	**297,659,974**	307,970,755
موجودات بيولوجية	**851,404**	813,800
مستحق من أطراف ذات علاقة	**29,067,068**	30,709,498
نقد في الصندوق و لدى البنوك	**41,932,762**	62,367,530
إجمالي الموجودات المتداولة	**713,718,137**	844,835,768
إجمالي الموجودات	**4,346,776,884**	4,438,454,623
حقوق المساهمين والمطلوبات		
حقوق المساهمين		
رأس المال	**1,901,000,000**	1,901,000,000
إحتياطي قانوني	**37,157,664**	37,157,664
إحتياطي إستحواذ	**201,123,011**	201,123,011
أرباح مدورة	**151,892,237**	109,594,477
حقوق الملكية المنسوبة إلى مالكي الشركة الأم	**2,291,172,912**	2,248,875,152
حقوق غير المسيطرة	**2,670,386**	–
إجمالي حقوق المساهمين	**2,293,843,298**	2,248,875,152
المطلوبات		
المطلوبات غير المتداولة		
تمويل اسلامي	**1,597,316,259**	1,634,196,123
مكافأة نهاية الخدمة للموظفين	**14,525,959**	13,589,562
مطلوبات عقود إيجار	**9,221,632**	8,805,361
إجمالي المطلوبات غير المتداولة	**1,621,063,850**	1,656,591,046
المطلوبات المتداولة		
تمويل اسلامي– الجزء المتداول	**114,250,000**	86,125,000
تمويلات قصيرة الأجل	**28,662,443**	88,206,914
دائنون تجاريون وذمم دائنة أخرى	**228,647,150**	239,693,454
بنوك سحب على المكشوف	**49,020,859**	99,492,839
مطلوبات عقود إيجار	**7,598,325**	15,186,935
مستحق إلى أطراف ذات علاقة	**3,690,959**	4,283,283
إجمالي المطلوبات المتداولة	**431,869,736**	532,988,425
إجمالي المطلوبات	**2,052,933,586**	2,189,579,471
إجمالي حقوق المساهمين والمطلوبات	**4,346,776,884**	4,438,454,623

تمت الموافقة على إصدار هذه البيانات المالية المرحلية المختصرة الموحدة من قبل مجلس الإدارة بتاريخ 6 أغسطس 2023 والتوقيع عليها بالنيابة من قبل:

السيد/ رامز محمد رسلان الخياط
العضو المنتدب

السيد/ مالكولم جوردن
الرئيس التنفيذي

السيد/ سيف الله خان
المدير المالي التنفيذي



سمو الأمير يهنئ رئيس بوليفيا

الدوحة – قنا

بعث حضرة صاحب السمو الشيخ تميم بن حمد آل ثاني أمير البلاد المفدى، برقية تهنئة، إلى فخامة الرئيس لويس ألبيرتو آرسي رئيس دولة بوليفيا متعددة القوميات، وذلك بمناسبة ذكرى استقلال بلاده.

سمو الأمير يهنئ الحاكم العام لجامايكا

الدوحة – قنا

بعث حضرة صاحب السمو الشيخ تميم بن حمد آل ثاني أمير البلاد المفدى، برقية تهنئة، إلى فخامة السيد باتريك لينتون ألين الحاكم العام لجامايكا، وذلك بمناسبة ذكرى استقلال بلاده.

نائب الأمير يهنئ رئيس بوليفيا

الدوحة – قنا

بعث سمو الشيخ عبدالله بن حمد آل ثاني نائب الأمير، برقية تهنئة، إلى فخامة الرئيس لويس ألبيرتو آرسي رئيس دولة بوليفيا متعددة القوميات، وذلك بمناسبة ذكرى استقلال بلاده.

نائب الأمير يهنئ الحاكم العام لجامايكا

الدوحة – قنا

بعث سمو الشيخ عبدالله بن حمد آل ثاني نائب الأمير، برقية تهنئة، إلى فخامة السيد باتريك لينتون ألين الحاكم العام لجامايكا، وذلك بمناسبة ذكرى استقلال بلاده.

رئيس الوزراء يهنئ رئيس بوليفيا

الدوحة – قنا

بعث معالي الشيخ محمد بن عبدالرحمن بن جاسم آل ثاني رئيس مجلس الوزراء وزير الخارجية، برقية تهنئة، إلى فخامة الرئيس لويس ألبيرتو آرسي رئيس دولة بوليفيا متعددة القوميات، وذلك بمناسبة ذكرى استقلال بلاده.

رئيس الوزراء يهنئ نظيره الجامايكي

الدوحة – قنا

بعث معالي الشيخ محمد بن عبدالرحمن بن جاسم آل ثاني رئيس مجلس الوزراء وزير الخارجية، برقية تهنئة، إلى دولة السيد أندرو هولنيس رئيس وزراء جامايكا، وذلك بمناسبة ذكرى استقلال بلاده.

دورة تدريبية حول تأمين الموانئ من الثغرات البرية والبحرية

الدوحة – قنا

بدأت، أمس دورة تدريبية بعنوان /تأمين الموانئ من الثغرات البرية والبحرية/ تنظمها اللجنة الدائمة لإدارة المنافذ البحرية بوزارة الداخلية، بالتعاون مع معهد الدوحة للدراسات العليا. ويشارك في الدورة، التي تستمر أسبوعا، 24 متدربا من الضباط والرتب الأخرى بمختلف إدارات وزارة الداخلية، وبعض الجهات الأخرى بالدولة.

نائب الأمير يستقبل سفيرة اليونان

الدوحة – قنا

استقبل سمو الشيخ عبدالله بن حمد آل ثاني نائب الأمير، في مكتبه بالديوان الأميري صباح أمس، سعادة السيدة هيليني ميخالوبولو سفيرة جمهورية اليونان، وذلك للسلام على سموه بمناسبة انتهاء فترة عملها في البلاد.

وقد أعرب سمو نائب الأمير عن تمنياته لسعادة السفيرة بالتوفيق وللعلاقات بين البلدين مزيدا من التطور والنماء. من جانبها، عبرت السفيرة عن شكرها وتقديرها لسمو الأمير المفدى، ولسمو نائب الأمير والمسؤولين في الدولة على ما لقيته من تعاون أسهم في تسهيل ونجاح مهام عملها بالبلاد.



انتخاب أعضاء مجلس إدارة الجمعية القطرية للغة العربية

الدوحة – لوسيل

انتخبت الجمعية العمومية للجمعية القطرية للغة العربية في «كتارا»، خلال اجتماعها العادي، أعضاء مجلس الإدارة الجديد.

وضم المجلس الجديد كلا من الدكتورة مريم عبدالرحمن النعيمي رئيس مجلس الإدارة، خالد عبدالرحيم السيد نائب رئيس مجلس الإدارة، ريسة الدوسري أمين السر، الدكتور منصور السعدي أمين صندوق، عبدالعزيز عبدالرحيم البوهاشم السيد عضوا، جمال فايز عضوا، هدى النعيمي عضوا.

حضر اجتماع الجمعية العمومية للجمعية القطرية للغة العربية 12 عضوا، إلى جانب 3 ممثلين من إدارة الجمعيات والمؤسسات الخاصة بوزارة التنمية الاجتماعية والأسرة.

تجدر الإشارة إلى أن الجمعية القطرية للغة العربية تم إشهارها بتاريخ 16/ 10/ 2022 لتصبح أول جمعية ثقافية مدنية متخصصة في دعم اللغة العربية وترسيخ مكانتها ودورها في تعزيز الهوية الوطنية عبر ترسيخ استخدام اللغة العربية، ونشر الوعي بأهميتها وتعزيز استخدامها بالتنسيق مع الجهات المختصة بالدولة.

وتضع الجمعية في قائمة أولوياتها ابتكار وتنفيذ المبادرات والأنشطة التي تساهم في نشر اللغة العربية والنهوض بها في دولة قطر، عبر رفع كفاءة وصقل مهارات وتطوير قدرات المهتمين باللغة العربية، بالإضافة إلى توثيق العلاقة بين الجمعية والمجتمع المحلي وتنمية روح التعاون بينهم.



الهلال الأحمر يدعم الرعاية الصحية لمرضى العيون في العراق



الدوحة – لوسيل

ضمن أنشطة زيارته الرسمية إلى إقليم كردستان العراق، قام الدكتور محمد صلاح إبراهيم، مدير قطاع الإغاثة والتنمية الدولية في الهلال الأحمر القطري، بزيارة تفقدية إلى مستشفى العيون التعليمي في أربيل، برفقة الدكتور جتو فتاح معاون مدير عام صحة أربيل، ومدير فرع الهلال الأحمر العراقي في أربيل، وعدد من المسؤولين بوزارة الصحة.

تأتي هذه الزيارة في إطار تفقد سير العمل في مشروع تقديم الدعم الطبي والإنساني للنازحين العراقيين واللاجئين السوريين، والذي نفذه الهلال الأحمر القطري بالتعاون مع الشركاء المحليين في إقليم كردستان العراق، بتكلفة إجمالية قدرها 196,632 دولاراً، وشمل تنفيذ حملة طبية شاملة لفحص إجمالي 1,342 مريضاً في مخيمات النازحين العراقيين واللاجئين السوريين، وتوريد جهاز «أوكتا» (OCTA)، وهو جهاز طبي متطور لفحص شبكية العين، ويستفيد منه 18,000 مريض سنوياً، وإجراء 137 عملية جراحية للمرضى الذين تحتاج حالتهم إلى تدخل جراحي عاجل، والتوعية بمسببات أمراض العيون وكيفية الوقاية منها عبر شاشات العرض في صالات انتظار المرضى بالمستشفى، ويقدر عدد المستفيدين منها بحوالي 36,000 مراجع خلال 6 شهور.

وقام وفد الهلال الأحمر القطري بجولة تفقدية داخل مستشفى نانكلي لأمراض الدم والسرطان، حيث التقى الدكتور هردي جواد، مدير المستشفى، التي تلقت عدداً من أشكال الدعم لمرضى السرطان الذين يعالجون بها، ومن أهمها، تزويد المستشفى بالأدوية الأساسية ومستلزمات فحص أمراض السرطان، بقيمة تبلغ 205,000 دولار، وتجهيز وحدة زراعة النخاع الشوكي بتوفير الأجهزة والمعدات اللازمة، كإضافة غير موجودة في المستشفى ستساهم في تحسين جودة الرعاية الصحية المقدمة للمرضى المحتاجين في المنطقة.

وتقدم المستشفى خدماتها لما يقارب 50,000 مريض سنوياً من مختلف المحافظات العراقية. وقد بلغت تكلفة المشروع 298,717 دولارا أمريكيا، وهو يستهدف إجمالي 10,000 مستفيد.

«الثقافة» تشارك في اجتماع اللجنة الدائمة لمهرجان المسرح الخليجي

الدوحة – قنا

تشارك وزارة الثقافة، ممثلة في مركز شؤون المسرح، اليوم الإثنين، في الاجتماع التحضيري للجنة الدائمة لمهرجان المسرح الخليجي للفرق المسرحية الأهلية بمجلس التعاون لدول الخليج العربية، والذي سيعقد في العاصمة السعودية الرياض. يشارك في الاجتماع السيد عبدالرحيم الصديقي مدير مركز شؤون المسرح، حيث تتم مناقشة تنظيم المهرجان، واستعراض أبرز المتطلبات التنفيذية، واختيار الفعاليات المصاحبة لمهرجان المسرح الخليجي، إلى جانب استعراض التوصيات التي ستسهم في تطوير الدورة القادمة للمهرجان. ويعتمد المهرجان على تقديم عروض مسرحية متعددة تصاحبها مجموعة متنوعة من الفعاليات الثقافية والفنية، التي تمثل أساسا للتعارف وتبادل الخبرات والمعارف، وتشجيع الحوار الفكري للنهوض بالحركة المسرحية بين دول مجلس التعاون لدول الخليج العربية.

الشركات القطرية تزيد أعداد موظفيها وتكثف أنشطتها الشرائية

القطاع الخاص يستمر بالنمو بوتيرة قوية خلال يوليو

الدوحة – لوسيل

أشارت أحدث بيانات دراسة مؤشر مديري المشتريات الصادر عن مركز قطر للمال إلى بداية إيجابية للنصف الثاني من العام 2023. وارتفعت مؤشرات الإنتاج والطلبات الجديدة والتوظيف والأنشطة الشرائية فيما ظلت توقعات النشاط للاثني عشر شهراً المقبلة إيجابية. كما استمرت الأعمال غير المنجزة بالانخفاض بوتيرة أقل مما كانت عليه في النصف الأول من العام الحالي بينما تراجعت الضغوط التضخمية على الأسعار.

يتم تجميع مؤشرات مديري المشتريات لدولة قطر من الردود على أسئلة الاستطلاع، الواردة من لجنة تضم حوالي 450 شركة من شركات القطاع الخاص. وتغطي هذه اللجنة عدة مجالات تشمل الصناعات التحويلية والإنشاءات والبيع بالتجزئة والجملة إلى جانب الخدمات، كما أنها تعكس هيكل الاقتصاد غير المرتبط بالطاقة وذلك وفقًا لبيانات الحسابات الوطنية الرسمية.

ومؤشر مديري المشتريات الرئيسي التابع لمركز قطر للمال هو مؤشر مركب مكون من رقم واحد يشير إلى أداء شركات القطاع الخاص غير المرتبط بالطاقة في قطر. ويُحتسب مؤشر مديري المشتريات الرئيسي لقطر على أساس مؤشرات الطلبات الجديدة والإنتاج والتوظيف ومواعيد تسليم الموردين ومخزون المشتريات.

وسجل مؤشر مديري المشتريات ارتفاعاً طفيفاً من 53,8 نقطة في يونيو إلى 54,0 نقطة في يوليو 2023، مشيراً إلى تحسن جديد في النشاط التجاري لشركات القطاع الخاص غير المرتبط بالطاقة في قطر. وكانت القراءة الأخيرة أعلى من متوسط المؤشر في النصف الأول من عام 2023 البالغ 52,5 نقطة وأعلى بكثير من اتجاه المؤشر على المدى الطويل، والبالغ 52,3 نقطة.

وشهدت الطلبات الجديدة ارتفاعاً كبيراً في يوليو 2023. ولكن معدل نمو الطلبات الجديدة انخفض مجدداً منذ مايو 2023 ولكنه ظل من أسرع المعدلات التي سُجلت خلال السنة الماضية. وظل معدل نمو الأعمال الجديدة في قطاع الخدمات المالية مرتفعاً بشكل ملحوظ.


■ يوسف محمد الجيدة

وسجل النشاط التجاري الكلي في شركات القطاع الخاص غير المرتبط بالطاقة في قطر نمواً جديداً في يوليو 2023. واستمر مؤشر الإنتاج بالنمو شهرياً لأكثر من ثلاث سنوات، باستثناء التراجع المُسجل في يناير 2023 بعد اختتام بطولة كأس العالم FIFA قطر 2022™. وارتفع معدل نمو النشاط التجاري منذ يونيو 2023 وكان ثاني أعلى المعدلات المسجلة في عام 2023 حتى الآن.

وظلت توقعات شركات القطاع الخاص غير المرتبط بالطاقة في قطر للاثني عشر شهراً المقبلة إيجابية، ويرتبط ارتفاع حجم الأعمال المتوقعة بتطبيق استراتيجيات مبيعات جديدة وتعيين موظفين جدد وتعزيز النشاط في قطاع السياحة وطرح منتجات جديدة. وقدمت معظم الشركات في مختلف القطاعات توقعات إيجابية للنشاط التجاري، لا سيما قطاع الخدمات يليه قطاع إنتاج السلع.

وأشارت بيانات يوليو 2023 إلى زيادة أخرى في التوظيف في شركات القطاع الخاص غير المرتبط بالطاقة في قطر وبمعدل هو الأسرع منذ يوليو 2022، وذلك بهدف تقليص أعباء العمل والأعمال غير المنجزة التي انخفضت للشهر الثاني عشر على التوالي. واستمرت سلاسل التوريد ومواعيد تسليم الموردين بالتحسُن بشكل قياسي للشهر الخامس عشر على التوالي. وارتفعت مخزونات مستلزمات الإنتاج بدرجة طفيفة، ما يشير إلى الإدارة المثلى لمستويات المخزون بواسطة الشركات القطرية خلال يوليو.

ارتفاع مؤشري الإنتاج والطلبات الجديدة بمعدلات قياسية

تراجع ضغوط التضخم المتعلقة بالأسعار

وتراجعت ضغوط التضخم المتعلقة بالأسعار في يوليو، حيث انخفض مؤشر إجمالي أسعار مستلزمات الإنتاج منذ يونيو 2023 بمستوى يشير إلى معدل تضخم هامشي. وفي الوقت ذاته، انخفضت أسعار الإنتاج للشهر الثالث على التوالي، وإن بوتيرة طفيفة.

استمر قطاع الخدمات المالية في قطر بالنمو بشكل ملحوظ في بداية النصف الثاني من العام 2023. وظل معدل نمو الأعمال الجديدة حاداً، ما أدى إلى ارتفاع قوي في النشاط الكلي. وتحسنت توقعات النشاط التجاري للعام المقبل منذ يونيو 2023 وارتفعت أعداد موظفي شركات الخدمات المالية بأعلى معدل لها في أكثر من سنة.

وارتفعت الأعمال الجديدة بثاني أسرع معدل لها خلال عام تقريباً وأعلى بكثير من اتجاه المؤشر على المدى الطويل. وارتفع النشاط التجاري الكلي في قطاع الخدمات المالية للشهر الخامس والعشرين على التوالي وبمعدل قوي نسبياً. وتحسنت توقعات النشاط التجاري منذ يونيو 2023 ورفعت شركات الخدمات المالية أعداد موظفيها بأعلى معدل في أربعة عشر شهراً.

وأشارت بيانات يوليو 2023 إلى ارتفاع رسوم الخدمات المالية في قطر بعد انخفاضها في يونيو 2023. وارتفعت الضغوط الإجمالية على التكاليف بدرجة طفيفة.

تعليق

قال يوسف محمد الجيدة، الرئيس التنفيذي لهيئة مركز قطر للمال: «أشارت بيانات مؤشر مديري المشتريات لدولة قطر إلى مواصلة نمو النشاط التجاري لشركات القطاع الخاص غير المرتبط بالطاقة مع بداية النصف الثاني من العام 2023. وكانت القراءة الأخيرة لمؤشر مديري المشتريات قد سجلت 54,0 نقطة، وهي أعلى بكثير من متوسط الدراسة على المدى الطويل، حيث ارتفع النشاط التجاري الكلي والطلب بشكل حاد في يوليو 2023. كذلك، رفعت الشركات القطرية أعداد موظفيها حيث أشار التراجع البطيء في الأعمال غير المنجزة إلى عودة الضغوط على القدرات الإنتاجية للشركات القطرية.

واستمر قطاع الخدمات المالية في دعم النشاط التجاري لاقتصاد القطاع الخاص غير المرتبط بالطاقة، حيث ارتفعت المؤشرات الرئيسية للإنتاج والأعمال الجديدة مجدداً في يوليو. كذلك، سجل مؤشر التوظيف أعلى مستوى له منذ أكثر من عام.

وكان هناك ضغوط طفيفة على تكاليف مستلزمات الإنتاج في يوليو، مما ساعد الشركات القطرية في تخفيض أسعار سلعها وخدماتها للشهر الثالث على التوالي. ومن شأن انخفاض تكاليف مستلزمات الإنتاج مجدداً في أغسطس 2023 أن يسجل السلسلة الأطول للانخفاض في أربع سنوات تقريبا».



«العمل» تستقبل 7294 طلب استقدام جديدا في يوليو

الدوحة – قنا

أظهرت النشرة الإحصائية الشهرية لوزارة العمل، الصادرة أمس، أن الوزارة استقبلت، خلال شهر يوليو الماضي، نحو 7294 طلبا لاستقدام جديد، تمت الموافقة على 4655 منها، فيما بلغ العدد الإجمالي لطلبات تعديل المهنة 3131 طلبا، تمت الموافقة على 3077 منها. وذكرت النشرة أن عدد طلبات تجديد ترخيص عمل عام ناهز 9907 طلبات، حيث تمت الموافقة على 9269 منها، ورفض 638 طلبا، فيما بلغ عدد طلبات تصاريح العمل الخاصة 706 طلبات، منها 466 طلبا لتجديد تصريح، و64 طلبا لإصدار جديد، و176 إلغاء تصاريح.

وعلى صعيد الزيارات التفتيشية على مكاتب استقدام العمالة، أظهرت النشرة الإحصائية أن وزارة العمل نفذت نحو 160 جولة تفتيشية على مكاتب الاستقدام، انتهت 154 منها دون تسجيل ملاحظات، و6 منها بالمخالفة. وقامت إدارة تفتيش العمل بالوزارة، خلال الشهر ذاته، بحملات تفتيشية مكثفة لمراقبة مدى التزام المنشآت بالقوانين والقرارات الوزارية المعنية بتنظيم سوق العمل بالدولة، بإجمالي 4137 زيارة، أسفرت عن توجيه تنبيه لـ427 شركة، فيما بلغ عدد محاضر ضبط المخالفات ضد الشركات 12 محضرا.

وبشأن الشكاوى العمالية، أظهرت النشرة الإحصائية استقبال إدارة المنازعات العمالية شكاوى من عمالة المنشأة ضد المنشأة بنحو 2221 شكوى، تمت تسوية 546 منها، وإحالة 16 شكوى للجان فض المنازعات العمالية، ليبقى تحت الإجراء



1659 شكوى، بينما تلقت الإدارة أيضا 111 بلاغا من الجمهور تمت تسويتها جميعا. وفيما يتعلق بلجان فض المنازعات العمالية، أظهرت النشرة أن عدد القضايا المحالة منها إلى هذه اللجان بلغ خلال يوليو الماضي نحو 16 قضية، كما بلغ إجمالي عدد القرارات الصادرة عنها نحو 384 قرارا، وإجمالي القرارات التي ما زالت تحت الإجراء نحو 687 قرارا.

وبشأن عقود العمل، أظهرت النشرة الإحصائية استقبال إدارة علاقات العمل نحو 63030 طلبا لتصديق عقود العمل، تمت الموافقة على 62845 طلبا، ورفض 185 منها، فيما بلغ عدد طلبات إعارة للعمالة 5773 طلبا، تمت الموافقة على 3048 منها، ورفض 2735 طلبا.

«أريدُ» توفر طريقة مستدامة لتطوير إدارة النفايات للشركات

الدوحة – لوسيل

أعلنت «أريدُ»، المزود الرائد لحلول الاتصالات وتكنولوجيا المعلومات في قطر، عن إطلاق حل جديد يتيح لعملائها من الشركات إدارة النفايات بطريقة ذكية ومنخفضة الكلفة ومستدامة.

ويستند حل الإدارة الذكية للنفايات للشركات من «أريدُ» إلى تكنولوجيا إنترنت الأشياء، ويوفر طريقة شاملة لمراقبة إدارة النفايات والتحكم بإجراءاتها، وذلك بهدف تحسين الكفاءة التشغيلية وتقليل النفقات.

ويشتمل الحل على أجهزة استشعار يتم تركيبها على كل صندوق نفايات، ما يتيح التتبع الآني للإجراءات المتعلقة بالنفايات ومن ضمنها مستويات امتلاء صناديق النفايات وحركتها وميلانها، إلى جانب تقديم إنذارات الكشف عن الحرائق. وتسمح لوحة التحكم الموحدة والمبسطة بمراقبة وتحسين مسارات جمع النفايات ما يسهم في تقليل النفقات التشغيلية.

وتستخدم أجهزة الاستشعار ذاتية الطاقة، والمزودة ببطاريات تمتد لفترات طويلة، تقنية ربط الأجهزة وفق النطاق الترددي الضيق اللاسلكي لإنترنت الأشياء وذلك على شبكة «أريدُ» فائقة السرعة.

وبهذا الصدد، قال ثاني المالكي، رئيس خدمات الشركات في «أريدُ» قطر: «إننا ملتزمون استراتيجياً بدعم أهداف الأمم المتحدة للتنمية المستدامة وجهود دولة قطر لتحقيق أهداف رؤية قطر الوطنية 2030 ومن ضمنها التحول الرقمي الشامل. ويمكننا من خلال شراكاتنا المتعددة مع المزودين الرائدين عالمياً للتكنولوجيا توفير حلول مبتكرة لعملائنا، وتطوير تجربتهم، وترسيخ مكانتنا كشركة رائدة في السوق بمجالات إنترنت الأشياء والتحول الرقمي».

وتشمل الخصائص المتعددة لهذا الحل المبتكر التتبع الفوري لمستويات امتلاء صناديق النفايات، وتقديم إنذارات متعلقة بالحريق ونقل صناديق النفايات وميلانها، وتقارير وتحليلات بيانات مفصلة، وتوفير لوحة معلومات موحدة ومبسطة يمكن من خلالها إدارة النفايات. كما يتيح الحل للعملاء القدرة على تحسين مسارات جمع النفايات، وتعزيز القدرة على اتخاذ القرارات، وإجراء أعمال صيانة وقائية ومسبقة، وتقليل الأنشطة اليدوية والتدخل البشري، وتعزيز مستويات الأمن والسلامة، وتحسين استخدام المصادر».

ويتم تقديم الحل في باقتين، أساسية ومتقدمة، تتيحان للعملاء اختيار الخصائص التي تناسب احتياجاتهم ومتطلبات أعمالهم. وتشمل الباقة الأساسية خاصية تحديد مستويات امتلاء صناديق النفايات القياسية التي يقل عرضها عن أربعة أمتار، وتقديم إنذارات الكشف عن الحريق والحركة والميلان. أما الباقة المتقدمة فتشتمل على خاصية تحديد مستويات امتلاء صناديق النفايات التي يصل عرضها إلى 15 متراً، إلى جانب تقديم مخططات مصورة ثلاثية الأبعاد لمستويات امتلاء صناديق النفايات ومعدلات الحماية الأعلى.

4 مزارع من بين 20 انتزعـــــــــت جوائز المهرجان

33 % ارتفاع مبيعات مهرجـــــان سوق واقف للرطب



صلاح بديوي

ارتفعت مبيعات مهرجان سوق واقف للرطب المحلي الثامن عن نظيره السابع الذي نظم العام الماضي بمقدار الثلث، وبلغ عدد زوار المهرجان متوسط 5 الاف زائر باليوم قاموا بشراء 220 الف كجم من بين 15 نوعا من التمور، الى جانب 1200 كجم من التين واللوز والليمون بخلاف شتلات الفاكهة والنخيل ومنتجات التمور من حلويات وعصائر وتمور مصنعة. ولاول مرة خصص المهرجان 4 جوائز لدعم الانتاج وتحسين جودته تنافس عليه ما يقرب من 20 مزرعة شاركت على السحب، ومن بينها مسابقة أكبر عذق اخلاص وفازت مزرعة واحة البيداء التى تحمل رقم 672 في الوزن 30 كيلو جراما والمملوكة للسيد عبداللطيف محمد المسند، وفي مسابقة عدد ثمار (شيشي - برحي - خنيزي) في واحد كيلو فاز بالمركز الأول في صنف (البرحي) شركة واحة الشفلاحية – رقم المزرعة 189 - عدد الثمار / كغ 58، وفاز بالمركز الأول في صنف (الخنيزي) مزرعة البادية – رقم المزرعة -1391عدد الثمار / كغ 56، وهي المزرعة المملوكة لسعادة الشيخ عبدالرحمن بن محمد بن جبر آل ثاني وفاز بالمركز الأول في صنف (الشيشي)، مزرعة مبارك غانم راشد الجفالي النعيمي - رقم المزرعة 841 - عدد الثمار 42 / كغ.

ومن جانبه قال خالد السويدي المشرف العام على مهرجان سوق واقف للرطب المحلي الثامن إن مهرجان هذا العام حقق ارقاما قياسية في حجم المبيعات واعداد المزارع والشركات المشاركة، كما أن المهرجان دارت فعالياته دون اية عوائق والتزمت المزارع بتوريد الكميات المقررة وبالجودة المطلوبة دون أية مشاكل وسط اقبال كبير من قبل جمهور المستهلكين من المواطنين والمقيمين وزوار دولة قطر. وأوضح السويدي أن هذه النسخة حققت ارقاما فاقت التوقعات من ناحية المبيعات، حيث بلغت المبيعات 220 طنا، ويعتبر الرقم القياسي جديدا في النسخة الثامنة، حيث زاد عن المهرجان السابق بنسبة 33%، وبلغت قيمة المبيعات هذا العام اكثر من 2 مليون ريال قطري، وزار المعرض اكثر من 50 الف زائر. واكد أن «هذه النسخة أحدثت نقلة نوعية بكمية مشاركة الفواكه الصيفية وعدد شركات المواد الغذائية من الرطب، وتمت مراعاة الكثير من الخدمات لراحة الجمهور، ووضع مسافة بين المحلات المشاركة وتوفير رجال الامن في المكان لراحة الزوار وتوفير أماكن الصلاة للرجال والنساء، في هذا المهرجان تم كسر الرقم القياسي الذي كان مسجلا في مهرجان 2018، مع فارق عدد الأيام لصالح المهرجان الحالي، حيث عدد أيام هذا المهرجان 10 عكس مهرجان 2018 الذي امتد لـ 15 يوما، ما ميز هذه النسخة هي المسابقات التي اقيمت، مما زاد التنافس بين المزارع محاولة انتاج نوعيات افضل».

قيمة معنوية كبرى للجائزة

يقول المهندس رضا الصوالحي المشرف على عدد من المزارع من بينهم مزرعتا واحة البيداء والبادية والتى فازت بجوائز بالمهرجان» اختـــارت الجـهـة المنظمة ممثلة بلجنة الاحتفالات بسوق واقف ووزارة البلدية توقيتا ممتازا لتنظيم مهرجان سوق واقف للرطب المحلي الثامن وتميز التنظيم هذا العام بوجود مسابقات تخلق نوعا من المنافسة المحمودة بين اصحاب المزارع الامر الذي ينعكس بدوره على غزارة الانتاج وجودته، ويخلق نوعا من الاقبال على المشاركة في مثل تلك المهرجانات «.

واستطرد قائلا» وبالنسبة للجائزة قيمتها بسيطة» 10 الاف ريال» لكنها تشكل دعما معنويا كبيرا بالنسبة للمزارع والمشرفين عليها من مهندسين والعاملين بها، وطالما يوجد جوائز يرتفع الاقبال على المشاركة في المهرجان وتكون هناك منافسة جيدة».

سلالات عالية الجودة

وفي سياق اهتمام البلدية بتطوير سلالات النخيل واستبدال القديم منها بسلالات اكثر جودة كشف السيد حمد ساكت الشمري مدير ادارة البحوث الزراعية بوزارة البلدية، النقاب عن قيامهم بإنتاج 50 ألف فسيلة من النخيل النسيجي من الأصناف المرغوبة لدى المواطنين وبيعها لهم خلال نوفمبر المقبل وسيتم الإعلان لاحقاً لطريقة وآلية بيع هذه الفسائل للمواطنين.

ونوه إلى أن هذه الفسائل تتميز بسرعة وغزارة الإنتاج ومقاومة الأمراض وخلوها من مرض سوسة النخيل، فضلًا عن مُطابقتها مواصفات النخلة الأم. وقال في تصريحات صحفية سابقة له خلال زيارة ميدانية لمحطة ابحاث روضة الفرس بمنطقة الشمال، نظمتها وزارة البلدية لأعضاء وفد مشروع تطوير انتاج نخيل التمر بدول الخليج، إن الخطة الاستراتيجية التي يعملون عليها لإدارة هذه المحطة، هو تحويلها لبنك حقلي للنخيل، وبدأنا في المرحلة الأولى بإنتاج وزرع 130 نخلة بأصناف مختلفة ومنها اللولو والشيشي والبرحي والإخلاص والمجهول، حيث تم زراعتها وإيجاد بنك حقلي لنخيل التمر في قطر، وذلك بهدف المحافظة على هذا النوع وكذلك العمل على إكثار هذه الأصناف من خلال مختبرات الزراعة النسيجية.

الموطن الأصلي للنخيل

وتشير المصادر التاريخية إلى أن وادي الرافدين ومنطقة الخليج ومصر هي الموطن الأصلي لأشجار النخيل، فقد كانت معابد حضارة بابل مزينة بالنخيل، كما أن قدماء المصريين قاموا بزراعته بجوار معابدهم، واستخدم البابليون والآشوريون التمر في بعض الوصفات الطبية كعلاج للدمامل والقروح، كما استخدموا منقوع التمر وماء الورد لعلاج أمراض المعدة، ومسحوق نوى البلح مع الشحوم الحيوانية لعلاج الكدمات والأورام، وكذلك مسحوق نوى البلح مع ماء الورد لعلاج بعض أمراض العيون. وفي العصور الوسطى عرفت بعض الدول الأوروبية، مثل إسبانيا وإيطاليا وفرنسا، عبر دولة العرب بالأندلس، زراعة النخيل.



5
آلاف زائر المتوسط اليومي للزائرين

1200
كجم تين ولوز وليمون تم بيعها بالمهرجان

50
ألف فسيلة من النخيل النسيجي توزع على المزارع في نوفمبر

ووفق احصائيات دولية «في العالم اليوم أكثر من مئة مليون نخلة تنتج حوالي ثلاثة ملايين طن من التّمور، ويحتضن الوطن العربي 70% من نخيل العالم، وينتج 76% من تمور العالم. وتتوزع أهمّ غابات النّخيل وواحاته وأجود أنواعه بين العراق الذي يحتضن نحو ثلاثين مليون نخلة، والسّعوديّة وفيها 23 مليون نخلة، ما يؤكد أنّ النخلة كانت وما زالت عربية الجذور والهوية».

الاستهلاك من التمور

وحسب بيانات رسمية «ارتفع استهلاك الفرد من التمور في قطر بدرجة طفيفة إلى 13.38 كجم / سنة بعد أن ظل مستقرا عند حوالي 12 كجم / سنة في السنوات الماضية. مع ذلك، وفي ضوء الارتفاع الثابت في عدد السكان، ازداد الاستهلاك الإجمالي للتمور ببطء من 33851 طنا في عام 2017 إلى 35197 طنا في عام 2021 بمعدل نمو سنوي مركب قدره 2.19%. وقد ساهم أيضا وجود قطاع مستقر للمعالجة النهائية في دعم الطلب الإجمالي على هذه الفاكهة. ويشار إلى أن نسبة 77.79% من التمور المستهلكة في قطر تنتج محليًا، في حين يتم استيراد نسبة22.21% المتبقية. ونظرًا لتاريخ التمور وأهميتها في الثقافة المحلية، صنفتها الحكومة من السلع الأساسية وخصصت لها أشكالا مختلفة من المساعدة بهدف دعم الإنتاج المحلي وتنميته.

ومن المزارع التى تشكل اهمية بالغة في تزويد الاسـواق بـالرطب على مـدار الموسم وحتى انتهائه مزرعة الريان وعن ذلك يقول خالد بن ناصر تشرف المزرعة على مشاريع مختلفة ومزارع متخصصة في قطاع النخيل، ويشرف عليها فريق هندسي من الخبراء الزراعيين. تنتج هذه المزارع سنوياً ما يقارب 130 طن من الرطب والتمور القطرية الفاخرة والمختلفة، كذلك يوجد مصنع متخصص بتقنية عالية لتعبئة هـذه المنـتـجـات ويـتـم تـوزيـع هـذه المنتجات كافة على زبائننا بواسطة شاحنات النقل المبردة المتخصصة، لضمان وصول هذه المنتجات للمستهلكين بالصورة الجيدة والـجـودة الـعـالـيـة»،مبارك فريش: استغلال الرطب بتنوع المنتجات.

التنوع في الإنتاج

قال مبـارك العلي . مستهلك-: إن المهرجان انطلق وانتهى اثر عشرة ايام بمشاركة واسعة من المزارع القطرية التي باتت تحرص على تواجدها في مثل هذه المهرجانات، وتنوع المنتجات يدل على مدى الاهتمام من قبل وزارة البلدية بالمزارع القطري الذي تحسن انتاجه كثيرا ويختلف عن السنوات الماضية والنسخ الأخرى. وأن أصحاب المزارع اليوم أصبحت لديهم الخبرة الكافية التي تجعلهم يجودون ويحسنون من انـتـاج المـزارع، و انـه يـزور المهرجان في كل عام منذ انطلاقته، ووجد التميز في هذه النسخة الثامنة من المهرجان مقـارنـة بـالـنسخ الماضية من حيث جودة الإنتاج وزيادة عدد المزارع القطرية المشاركة فيه، التي تعكس مدى وعي المزارع القطري اليوم بانه شريك في تنمية الثروة الزراعية في البلاد.

وأشـاد المـزارع محمد ابراهيم بالدعم غير المحدود الذي تقدمه وزارة البلدية للمزارعين القطريين في كل وقت، وان هذا الدعم سبب رئيسي في جودة الانـتـاج الـزراعي القـطـري، وسبب آخر في اهتمام المزارعين في تحسين الإنتاج والعمل على زيادته، متمنيا استغلال موسم الرطب والإنـتـاج الوفير منه في أمور أخرى مثل دخول هذا المنتج في العديد من الصناعات كما هو حال الدول الأخرى التي تستغل موسم الرطب في تنوع انـتـاج المواد الأخرى منها الدبس.

واضـاف ان « مشاركته في مهرجان الرطب الـثـامن جـاءت بـعـرض مـنـتـجـات مـزرعـتـه من الرطب التي لاقت اقـبـالا كـبـيـرا على شرائها، لافتا إلى ان تـحـسـين جـودة الإنـتـاج الـزراعي القطري يؤكد اهتمام الجهات المعنية بالمزارع القطرية وتوفير كل ما يلزم للمزارعين القطريين الذين اجتهدوا وعملوا كل ما بوسعهم لزيادة عدد الإنتاج الزراعي من الرطب هذا الموسم».

واوضح محمد ابراهيم أن المزارعين حرصوا كل الحرص خلال المهرجان على تغطية محصول «الرطب» بالياف وأكياس مسامية لمنع وصول الغبار للثمار للحفاظ على جودتها من الأتربة وذرات الغبار المتطايرة في الأجـواء، مؤكدا جودة محصول العام الحالي بسبب مناسبة الأجواء المناخية طوال فترة زراعته قبل نحو 3 أشهر حتى الوقت الحالي وخلوه من الإصابات الحشرية وعناية واهتمام المزارعين بنخيلهم والمحصول.

توفير مدخلات الإنتاج

وكان عدد من المزارعين طالبوا بالمزيد « من الاهتمام بالمزارع وتوفير مدخلات الإنتاج، و إلى استغلال الرطب بالشكل الأمثل بإنتاج أنواع عديدة من مشتقاته مثل الدبس والحلوى بانواعها، لافتين إلى أنهم عملوا جاهدين على تحسين جودة الإنتاج هذا الموسم، ويعود ذلك لوعيهم في عملية الإنتاج وما توصلوا إليه من تطور.

ودعـوا لمكافحة سوسة النخيل التي تعتبر الآفة الوحيدة التي تقضي على انتاج النخيل من الرطب، وتؤثر بشكل مباشر على شجرة النخيل، أملين المزيد من الدعم فيما يخص هذه الآفة التي تعد احدى المشكلات التي تواجه أصحاب المزارع.

وأكد المزارعون لـ لوسيل أن المهرجان جاء في إطار الاهتمام الكبير الذي توليه الدولة لدعم وتشجيع كافة المنتجات الوطنية ومن بينها الرطب، وذلك بالتزامن مع موسم إنتاج الرطب في البلاد، كذلك من ضمن الجهود الرامية لتحقيق الأمن الغذائي، والاهتمام والحرص والدعم من لجنة تنظيم احتفالات سوق واقف على تطوير قطاع المزارعة بما فيها النخيل، ودعم أصحاب المزارع والمهتمين بزراعة النخيل، والارتقاء بأصناف الرطب والتمور بالدولة.









«أشغال» تفوز بثلاث جوائز دولية من هارفارد للأعمال

الدوحة – لوسيل

حصدت هيئة الأشغال العامة «أشغال» ثلاث جوائز دولية جديدة من مجلس هارفارد للأعمال في الولايات المتحدة الأمريكية، تكريماً لها كواحدة من المؤسسات المرموقة عالمياً وتقديراً لتميزها وتطبيقها أفضل الممارسات في العديد من المجالات.

وقد فازت «أشغال» بالجائزة الذهبية عن فئة «رعاية العملاء» لعام 2023، كما فازت إدارة مشاريع الطرق في الهيئة بالجائزة الماسية عن فئة «سلاسل التوريد» والتي حصل عليها برنامج تطوير البنية التحتية للمناطق، ذلك بالإضافة إلى «شهادة التميز» التي حصدتها الهيئة لعام 2022.

وتأتي «شهادة التمّيز» تكريماً للممارسات المتميزة التي تطبقها الهيئة، والتي تجسدت من خلال فوز برنامج تطوير البنية التحتية للمناطق التابع لإدارة مشاريع الطرق بثلاث جوائز في العام الماضي، الأولى والثانية هما الجائزتان الماسيتان لفئة «المبادرات الخضراء والبيئية» وفئة «الصحة والسلامة»، إلى جانب حصولها على الجائزة الذهبية في «التعامل مع جائحة كوفيد - 19».



■ سعود التميمي



■ عبدالله سعد آل سعد



■ المهندسة موزة السويدي

وبحسب مجلس هارفارد للأعمال، فإن «ما ساهم في فوز أشغال بجائزة الفئة الماسية في فئة «سلاسل التوريد» هو مكانتها الرائدة في قطاع الإنشاءات في دولة قطر، من حيث دعم الموردين والمصنعين المحليين والتزامها بإشراك وتشجيع كافة الجهات المعنية والمتعاملة معها، والتي تشمل الشركات الاستشارية والمقاولين والموردين والعاملين وغيرهم، ودفعهم نحو تبني أفضل معايير الأداء والجودة والمشاركة في الممارسات المستدامة».

وفي تعليق له بهذه المناسبة، أشاد المهندس سعود التميمي، مدير إدارة مشروعات الطرق في «أشغال»، بهذا الإنجاز، قائلاً: «هذا الفوز الجديد بالجوائز الثلاث من مجلس هارفارد للأعمال ينضم إلى قائمة طويلة من الجوائز الدولية التي حصدتها الهيئة، مما يجعلها نموذجاً يُحتذى به على المستوى العالمي في الأداء المتميز والالتزام بتقديم خدمات عالية الجودة، تخدم الاقتصاد والبيئة والمجتمع ككل».

ومن جانبه، عبّر السيد عبدالله سعد آل سعد، مدير إدارة العلاقات العامة والاتصال في «أشغال»، عن فخره بفوز الهيئة بالجائزة الذهبية في فئة «رعاية العملاء»، قائلاً: «الفوز بهذه الجوائز الثلاث من مجلس هارفارد للأعمال يؤكد أن الهيئة تضع دوماً خدمة العملاء على رأس أولوياتها خلال تنفيذ جميع أعمالها. وقد نجحت الهيئة في تطبيق استراتيجية محددة مع وضع أهداف واضحة لخدمة مصالح العملاء والمراجعين بشكل أفضل، مع تبني أسلوب يتسم بالمرونة والانفتاح والمشاركة مع العملاء من أجل التحسين والتطوير المستمر لهذا الجانب.»

حضر الحفل من جانب الهيئة المهندسة موزة السويدي، رئيسة قسم مدينة الدوحة في إدارة مشاريع الطرق، إذ تسلمت الجوائز نيابة عن «أشغال». وعبرت المهندسة موزة السويدي عن اعتزازها بتمثيل الهيئة في هذا الحدث المميز الذي حضره العديد من المؤسسات المرموقة وكبار الشخصيات من منطقة الشرق الأوسط وشمال أفريقيا. كما عبرت عن سعادتها بفوز الهيئة بثلاث جوائز من إجمالي الجوائز الممنوحة خلال الحفل من بين 2000 مترشح.

كما أوضحت المهندسة موزة السويدي بأن «أشغال» قد أظهرت قدراتها القيادية في العديد من المجالات المرتبطة بالبناء والإنشاءات، وأن تكريم برنامج البنية التحتية للمناطق هو نتيجة لكونه نموذجاً يحتذى به في تحقيق التوازن بين تقديم بنية تحتية متكاملة في جميع أنحاء الدولة ودعم مجتمع الاقتصاد المحلي إلى جانب صغار المصنعين القطريين.

الجدير بالذكر أن نسخة هذا العام من جوائز مجلس هارفارد للأعمال كانت قد شهدت مستوى عاليا من المنافسة منذ فتح باب الترشح في 16 يناير 2023، وقد برزت الهيئة كأحد أفضل المؤسسات المشاركة من بين 13 مترشحاً تمكنوا جميعاً من الوصول إلى المراحل المطلوبة، وتمت تصفيتهم من بين 2000 متقدم يمثلون العديد من المؤسسات والهيئات حول العالم.

«وصيف» تنظم حملة للتبرع بالدم



الدوحة – لوسيل

نظمت شركة وصيف الرائدة في مجال إدارة وتسويق العقارات، حملة للتبرع بالدم في مشاريع مساكن السيلية، وقرية بروة، وبروة البراحة، وذلك بالتعاون مع مؤسسة حمد الطبية.

تهدف الحملة التي استمرت على مدار ثلاثة أيام إلى المساهمة في إثراء بنك الدم بالمخزون المطلوب من وحدات الدم لضمان توفرها عند الحاجة إليها، ويأتي ذلك انطلاقا من التزام شركة وصيف الدائم في دعم المسؤولية المجتمعية والتأكيد على دورها الفاعل في خدمة المجتمع وتنمية الوعي المجتمعي بقيمة وأهمية التبرع بالدم. ساهمت الحملة في توعية العائلات الساكنة في مشروعي مساكن السيلية وقرية بروة، بالإضافة إلى توعية العمال القاطنين في مشروع بروة البراحة، بأهمية التبرع بالدم وتشجيعهم على دعم مثل هذا العمل الإنساني، وحظيت الحملة باستجابة واسعة، وشارك بها عدد كبير من القاطنين، بإشراف فريق طبي من مؤسسة حمد الطبية داخل وحدة التبرع بالدم المتنقلة والمجهزة بأحدث المعدات

كما عملت «وصيف» خلال الحملة على تقديم كافة التسهيلات اللازمة لطاقم مؤسسة حمد الطبية، ووزعت الإرشادات والتعليمات على المتبرعين إلى جانب الأطعمة المخصصة لحالات التبرع بالدم. وبهذه المناسبة تتقدم شركة وصيف بالشكر إلى مركز التبرع بالدم في مؤسسة حمد الطبية لمساهمته الرئيسية في إنجاح هذا الحدث، والذي يعد جزء من التزام الشركة بتحفيز روح المسؤولية بين أوساط كوادرها والمستفيدين من مشاريعها، بالإضافة إلى تشجيعهم على المشاركة الفعّالة في الأعمال الإنسانية لإحداث تغيير إيجابي في المجتمع.

«العلوم الصحية» بجامعة حمد تشارك في دراسة حول الحمض النووي

الدوحة – لوسيل

أجرى باحثون من كلية العلوم الصحية والحيوية بجامعة حمد بن خليفة، وسدرة للطب، وكلية براندنبورغ الطبية دراسة باستخدام البيانات الجينومية وعينات المصل لنحو 800 مشارك من السكان المقيمين في دولة قطر، لتحديد التباين في بعض الجينات المناعية التي يمكن أن تؤثر على إنتاج الأجسام المضادة التي تسبب الحساسية تجاه المواد غير الضارة. وقام فريق البحث بدراسة التغيرات داخل الجينات التي تتحكم في جهازنا المناعي، وتحديدا جينات مستضد الكريات البيضاء البشرية (HLA) من الفئة الثانية، لمعرفة ما إذا كانت بعض التغييرات يمكن أن تعزز أو تحمي من الحساسية، وكانوا مهتمين بإنتاج نوع مُشتق من الأجسام المضادة يسمى الغلوبولين المناعي E (IgE))، والذي يمكن أن يؤدي إلى ردود فعل تحسسية مفرطة، ولإجراء أبحاثهم، استخدم الفريق بيانات وعينات من قطر بيوبنك، عضو مؤسسة قطر للتربية والعلوم وتنمية المجتمع، حيث يدعو قطر بيوبنك المواطنين القطريين والمقيمين منذ فترة طويلة في قطر للمشاركة في جهد أكبر لمساعدة الباحثين على فهم كيفية تطور الأمراض واستخدام هذه المعلومات للمساعدة في الوقاية من الأمراض في المستقبل، إذ يُقدم المشاركون معلومات حول أنماط حياتهم وتاريخهم الطبي ويقدمون عينات بيولوجية، مثل الدم والأمصال التي أخذوها، وقد استفادت هذه الدراسة من البيانات والعينات المتاحة التي جمعها قطر بيوبنك من المواطنين القطريين والمقيمين في قطر لمدة طويلة، والذين غالبا لا يتم تمثيلهم بشكل جيد في الدراسات الطبية الأخرى.

وتعليقًا على هذا التعاون، قال الدكتور جورج نمر، العميد المؤقت والأستاذ بكلية العلوم الصحية والحيوية: «يسُرنا في كلية العلوم الصحية والحيوية بالتعاون مع سدرة للطب وكلية براندنبورغ الطبية، إجراء أبحاث جينومية مهمة للمنطقة العربية، تلبي احتياجاتهم العلمية والطبية، وفي نفس الوقت تساهم في الارتقاء بالوضع الصحي للمجتمعات في جميع أنحاء العالم، حيث تدمج مبادراتنا البحثية الخبرة العلمية التي تضم مجموعة من الباحثين المخضرمين في الجامعة، وشركاء مرموقين من الخارج متخصصين في العلوم السريرية والصحية». وتتصدى كلية العلوم الصحية والحيوية بجامعة حمد بن خليفة للتحديات الصحية الوطنية والعالمية، من خلال تثقيف وتأهيل الأجيال المستقبلية من المهنيين في مجالات علوم الطب الحيوي، وعلم الجينوم، والطب الدقيق، وعلوم اللياقة البدنية والصحة، كما تتضمن البرامج البحثية للكلية نماذج للأمراض التي تدرسها، لتُقدم نتائج ملموسة لمواجهة تحديات الأمراض السريرية.

جامعة حمد بن خليفة
HAMAD BIN KHALIFA UNIVERSITY
عضو في مؤسسة قطر
Member of Qatar Foundation

دورية «تبين» تناقش مفهوم الثقافة السياسية المعاصرة

الدوحة – قنا

ناقشت الدورية المحكمة «تبين» للدراسات الفلسفية والنظريات النقدية، في عددها الخامس والأربعين، مفهوم الثقافة السياسية المعاصرة، وخصته بعدد من الدراسات والأبحاث. وخصت الدورية، الصادرة عن المركز العربي للأبحاث ودراسة السياسات ومعهد الدوحة للدراسات العليا، ملف العدد بدراسات من أهمها: «التوجهات الانفعالية والثقافة السياسية الديمقراطية» للدكتور رجا بهلول أستاذ ورئيس برنامج الفلسفة في معهد الدوحة للدراسات العليا ورئيس تحرير دورية /تبين/، و«الثقافة السياسية في زمن التنوع الثقافي: الأنماط الحضارية في مواجهة التطرفية المعيارية» للباحث والأكاديمي الجزائري يوسف زدام.

كما تضمن العدد دراسات أخرى منوعة منها: «العلمانية واللاهوت: قراءات لاهوتية وفلسفية معاصرة لعلاقة التنوير والحداثة بالفكر الديني» للأكاديمي السوري نجيب جورج عوض، و«كبرياء المدينة وجرأة الفيلسوف» للباحث التونسي محمد الهادي العمري.

وفي باب «مراجعات الكتب»، قدمت الدورية مراجعة كتاب «مدرسة فرانكفورت: تاريخها وتطورها النظري وأهميتها السياسية» لرولف فيغرسهاوس، ومراجعة كتاب «نظرية الفعل التواصلي» ليورغن هابرماس (المجلدان الأول والثاني).

كشافة العالم يتفاعلون مع فعاليات وأنشطة الفريق القطري بمخيم كوريا

الدوحة – لوسيل

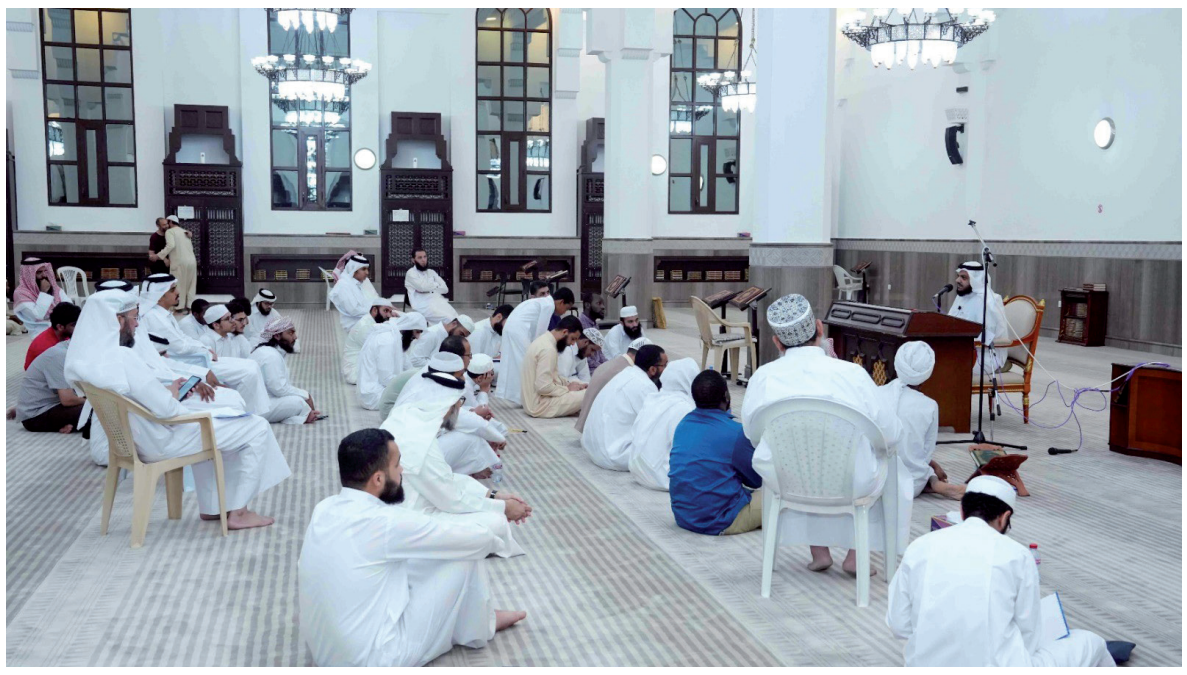
على هامش المشاركة بالمخيم الكشفي العالمي تفاعل زوار المخيم الخامس والعشرين، المقام حاليا في كوريا، في سايمانجوم بمقاطعة جولا الشمالية، مع الأنشطة والفعاليات التي يؤديها الفريق الكشفي القطري المشارك في المخيم، وخاصة العرضة القطرية، حيث قدم الفريق في هذا الخصوص لوحات جميلة في التغني بحب الوطن والوفاء للقائد والفخر به، فيما بادر الحضور والزوار بأداء العرضة والتقاط الصور ومقاطع الفيديو التذكارية للفعاليات القطرية.

بهدف التعرف على ثقافاتنا وعاداتنا الوطنية والمجتمعية، فيما قدموا خلال ذلك اليوم تناول الأطعمة، أو ممارسة الألعاب والرقصات الشعبية لكل بلد. ويشارك وفد كشافة قطر في فعاليات المخيم الكشفي العالمي الخامس والعشرين بكوريا خلال الفترة من 1 أغسطس الجاري وحتى 12 أغسطس، تحت شعار «ارسم حلمك»، ويحضره ممثلون للحركة الكشفية من جميع أنحاء العالم ممن تتراوح أعمارهم بين 14 و17 سنة.

وتتضمن برامج وفعاليات المخيم العالمي باعتباره مهرجانا كشفيا تابعا للمنظمة العالمية للحركة الكشفية، العديد من الأنشطة المتنوعة منها رمي السهام وركوب الخيل والسباحة والتسلق والفنون الكشفية، والتجديف والدراجات الهوائية، ما يكسب الكشافين القطريين المشاركين مهارات الاعتماد على النفس في بيئة أقرب إلى الطبيعة.

ويتكون الفريق الكشفي القطري المشارك في هذا المخيم العالمي من 21 كشافا، يرافقهم 8 من القادة، وترأس الوفد الكشفي القطري سعادة الدكتور إبراهيم بن صالح النعيمي وكيل وزارة التربية والتعليم والتعليم العالي، رئيس مجلس إدارة جمعية الكشافة والمرشدات القطرية، بالإضافة إلى السيد جاسم محمد الحردان المفوض العام للجمعية.

يذكر أن المخيم الكشفي العالمي الحالي بكوريا هو أكبر تجمع كشفي على مستوى العالم، ويقام كل أربع سنوات في دول مختلفة، ويعد معسكرا كشفيا يحضره أكثر من 43 ألف مشارك من 158 دولة.



«الأوقاف» تطلق الدورة العلمية الصيفية المكثفة للعلوم الشرعية

الدوحة – لوسيل

أطلقت إدارة الدعوة والإرشاد الديني بوزارة الأوقاف والشؤون الإسلامية يوم السبت 5 أغسطس الدورة العلمية الصيفية المكثفة للعلوم الشرعية التي تستهدف طلبة العلم الجمهور، وتقام الدورة بجامع علي بن علي المسلماني من بعد صلاة العصر وتستمر حتى بعد صلاة العشاء بساعة طوال مدة إقامتها حتى يوم الأربعاء 9 أغسطس.

ويهدف برنامج الدورات العلمية الصيفية المكثفة الذي يشرف عليه قسم الإرشاد الديني بإدارة الدعوة إلى استثمار الإجازة الصيفية بالنافع والمفيد وتيسير العلوم الشرعية للراغبين من الجمهور، وإحياء الدروس العلمية المنهجية في المساجد، والمساهمة في تعليم عموم الجمهور مقدمات ومفاتيح العلوم الشرعية والتي من شأنها تثقيف فئات المجتمع بالعلوم الشرعية ومعرفة أمور الدين وفق مناهج معتمدة ودراسة علمية تأصيلية منهجية لأكثر من مادة في العلوم الشرعية، والمساهمة في تعزيز تحصين المجتمع من الفتن والشبهات.

وتحرص إدارة الدعوة والإرشاد الديني طوال العام على إقامة البرامج والدورات العلمية في مختلف العلوم الشرعية في إطار نشر العلم الشرعي وتعزيز القيم الإسلامية والتربوية وتزكية النفس من الناحية الإيمانية؛ والتي تعود بالفائدة والنفع على الفرد والأسرة والمجتمع، وفق الاستراتيجية التي رسمتها الوزارة في تحقيق أهدافها.



ويقدم الدورة العلمية الصيفية المكثفة للعلوم الشرعية كوكبة من العلماء والدعاة، حيث يقدم فضيلة الشيخ د. محمد يسري إبراهيم شرح كتاب روضة الأنوار في سيرة النبي المختار، وذلك من بعد صلاة العصر إلى الساعة 5 مساءً، ويقدم فضيلة الشيخ د. أحمد الفودعي شرح المنظومة الرحبية في علم الفرائض، وذلك من الساعة 5 إلى أذان المغرب، بينما يقدم فضيلة الشيخ د. عبدالله التميمي شرح كتاب عقيدة السلف من مقدمة ابن أبي زيد القيرواني لكتابه الرسالة، وذلك بين صلاتي المغرب والعشاء، ويختتم الدروس اليومية فضيلة الشيخ د. محمد الساعي بالتعليق المختصر على متن الورقات في علم أصول الفقه، وذلك بعد صلاة العشاء ولمدة ساعة.

تجدر الإشارة الى أن الدورة العلمية الصيفية المكثفة في العلوم الشرعية تعد فرصة ثمينة لاكتساب المعرفة الشرعية وتوسيع آفاق الجمهور من الراغبين في التزود من العلم الشرعي في مختلف العلوم الشرعية، حيث تغطي الدورة مجموعة من المواضيع العلمية المتنوعة، مثل علم السيرة النبوية وعلم الفرائض وعلم العقيدة وعلم أصول الفقه.

ارتفاع أرباح الملاحة القطرية في النصف الأول

الدوحة – قنا

زادت الأرباح الصافية لشركة الملاحة القطرية (شركة مساهمة عامة قطرية) هامشيا في النصف الأول من العام الحالي لتبلغ 1,1 بالمائة، وتصل إلى 648 مليون ريال، مقابل 641 مليون ريال في نفس الفترة من العام الماضي.

وأوضحت أرقام صادرة عن الشركة نشرت على موقع بورصة قطر أمس تحقيق ربحية للسهم بلغت 0,57 ريال قطري في النصف الأول من 2023، مقابل ربحية للسهم بـ 0,56 ريال قطري لنفس الفترة من العام الذي سبقه.

على صعيد آخر، هبطت الأرباح الصافية لشركة بلدنا (شركة مساهمة عامة قطرية) بنسبة 11,13 في النصف الأول من العام الحالي لتبلغ 42,297 مليون، مقابل 47,596 مليون ريال في نفس الفترة من العام الماضي. كما تراجعت ربحية السهم إلى 0,022 ريال قطري في النصف الأول من العام الجاري، مقابل ربحية للسهم بـ 0,025 ريال قطري لنفس الفترة من العام الذي سبقه، وفق ما كشفت عنه بيانات للشركة نشرت أمس على موقع بورصة قطر.

قطر تساهم في حملة تبرعات لدار أيتام بجنوب أفريقيا



بريتوريا – لوسيل

ساهمت دولة قطر في حملة تبرعات لدار أيتام يوتاندو بمبومالانغا بجمهورية جنوب أفريقيا، وذلك ضمن فعاليات الاحتفال باليوم العالمي لنيلسون مانديلا. مثل دولة قطر في الحفل الذي أقيم بهذه المناسبة، السيد خالد محمد الشرشني، القائم بالأعمال بالإنابة في سفارة دولة قطر لدى جمهورية جنوب أفريقيا، كما حضرته سعادة السيدة كانديث ماشيغو دلاميني، نائبة وزيرة الخارجية في جنوب أفريقيا.

وقال القائم بالأعمال بالإنابة في سفارة دولة قطر لدى جنوب أفريقيا، في كلمة: إن دولة قطر تستثمر باليوم العالمي لنيلسون مانديلا للتخفيف من حدة الفقر والمعاناة بين المجتمعات المحتاجة، مشددا على ضرورة الاهتمام بالأطفال، وضمان توفير أفضل ظروف العيش لهم للنمو في بيئة سليمة.

من جانبها، أشادت نائبة وزيرة الخارجية بجنوب أفريقيا بشراكة بلادها مع دولة قطر، منوهة في هذا السياق بالعلاقات المتميزة بين البلدين التي بدأت منذ زمن بعيد.

الرعاية الصحية تقدم نصائح ما بعد عمليات قص المعدة

الدوحة – لوسيل

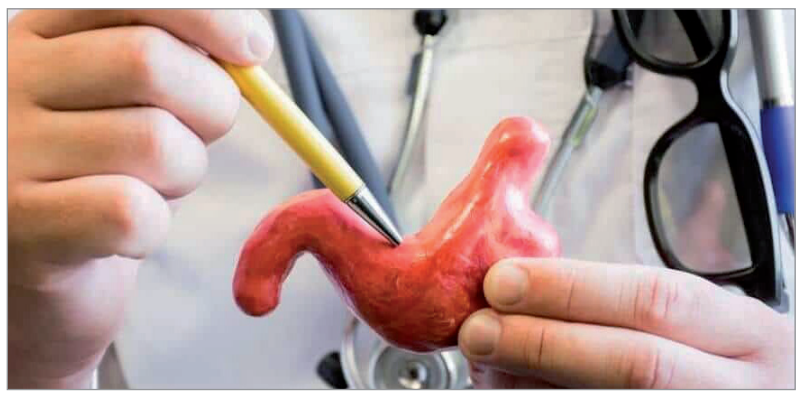
يلجأ البعض إلى عمليات تنزيل الوزن عندما يتخطى مؤشر كتلة الجسم لديهم المعدلات الطبيعية، وقد يكون ذلك لأسباب عدة منها فشل الحمية الغذائية وعدم ممارسة التمارين الرياضية، وأحياناً بسبب خلل هورموني يؤدي إلى زيادة الوزن المفرط، والهدف منها إنقاص الوزن الزائد، وتقليل المخاطر الصحية المتعلقة بالوزن مثل التهاب المفاصل، ارتفاع ضغط الدم، ارتفاع مستويات الكوليسترول والسكر في الدم وارتجاع المريء. كما أن جراحات الوزن الزائد قد لا تعتبر علاجا للسمنة، ولكن هي أداة تستخدم للمساعدة في نزول الوزن فهي تساهم في اتخاذ الطريق إلى حياة أكثر صحة وأكثر إرضاء كما يعتمد النجاح طويل المدى على قدرتك على اتباع إرشادات النظام الغذائي والتمارين الرياضية وتغيير في نمط الحياة. وتقول اخصائية التغذية العلاجية دانة نصار من مركز الوعب الصحي التابع لمؤسسة الرعاية الصحية الأولية: حتى لا يقع مرضى السمنة الذين لجأوا لإجراء عمليات جراحة السمنة للتخلص من الدهون المتراكمة لديهم في بئر الانتكاسة المرضية والعودة مرة أخرى لزيادة الوزن من المهم اتباع نمط حياة



■ دانة نصار

صحي لتجنب العودة لزيادة الوزن. فالالتزام بنمط غذائي صحي يكون بتجنب الأطعمة العالية بالسعرات الحرارية والدهون المشبعة مثل الوجبات السريعة والحلويات والأكل المقلي، كما أنه ينصح بتناول الأغذية التي تحتوي على نسب عالية من البروتين، لذلك إضافة الدجاج المشوي منزوع الجلد إلى وجبة الغداء قد يعتبر فكرة جيدة لزيادة الكتلة العضلية.

الجدير بالذكر أن مصادر البروتين لا تقتصر فقط على المصادر الحيوانية مثل الأسماك والبيض واللحوم، بل أيضا لها مصادر نباتية



مثل البقوليات كالعدس والفول والحمص فإضافة طبق من شوربة العدس الدافئ إلى وجبة العشاء، من استطاعته المحافظة على حجم الكتلة العضلية وتقليل ضمورها. حتى انه من الممكن تناول الزبادي اليوناني كمصدر عال بالبروتين وقليل بالدهون لوجبة الفطور مع إضافة الشوفان وبعض من المكسرات غير الملحة، بذلك تكون وجبة عالية بالقيمة الغذائية تساهم في زيادة فترة الشبع وتقليل الشعور بالجوع خلال ساعات النهار. ويمكن أيضا اختيار الحمص والفول كمصدر للبروتينات النباتية العالية بالألياف، ولكن ينصح بتجنب المقلية منها كالفلافل لأنها غنية بالدهون والتي قد تؤدي إلى زيادة الوزن.

غير أن تناول كميات من الطعام أكبر من حجم المعدة والأكل بشراهة خاصة بعد عمليات التكميم، يتسبب في الضغط عليها ومن توسيعها مرة أخرى، فهي في النهاية عضلة قابلة للتمدد والتقلص، لأجل ذلك تزيد فرصة زيادة الوزن مرة أخرى بعد عمليات التنحيف. من أجل ذلك ينصح بتناول الكميات المناسبة التي تعطي الشعور بالشبع أو حتى مرحلة ما قبل الشبع. كذلك الأمر عند تناول المواد السكرية بشراهة خاصة تلك الغنية بالسعرات الحرارية، مثل المشروبات الغازية والأطعمة السكرية، حيث تعتبر من أسهل الأطعمة والمشروبات السهلة في عملية الهضم، خاصة لمن أجرى عملية تكميم المعدة. بالإضافة إلى الحاجة إلى مضغ الطعام بشكل جيد لمدة دقيقة على الأقل لتليينه، وتسهيل عملية الامتصاص والهضم، ففي حالة عدم المضغ بشكل جيد، قد يشعر المريض بألم في فم المعدة، وقد يؤدي ذلك لعسر هضم، وتوسعة المعدة فيما بعد.

وعلى الرغم من أن بعض الأشخاص على دراية تامة بما يجب تناوله من الأطعمة وما يجب تجنبه إلا أن بعض التغيرات السلوكية هي من أهم الخطوات المطلوبة لتجنب زيادة الوزن بعد سنوات من القيام بعمليات التنحيف وعلى سبيل المثال، إذا كان الشخص يتناول الطعام لأسباب أخرى غير الجوع، مثل الملل والحزن أو ما يسمى بالأكل العاطفي، فهذا يعتبر من الأمور التي قد تؤثر على استمرارية نجاح عمليات التنحيف على المدى البعيد. فمن الأرجح في هذه الحالة هو تغيير السلوك المتبع عن طريق إيجاد أنشطة أو مهارات بديلة التي من الممكن ان يشغل الشخص بها نفسه أو تحسن من مزاجه.

مخيم كتارا الصيفي يقدم برنامجا حافلا



الدوحة – لوسيل

يواصل مخيم كترا الصيفي للأسبوع الثالث على التوالي انشطته بمشاركة 42 طفلاً، وعدد من الجهات هي وزارة الداخلية، ووزارة الأوقاف والشؤون الإسلامية، والهلال الأحمر القطري، ومعهد الجزيرة للإعلام، ومركز نوماس، ونادي الرمي.

يسعى المخيم إلى المساهمة في تنمية معارف ومهارات المشاركين من خلال إعداد برنامج متكامل يهدف إلى تنمية القيم الاجتماعية والوطنية، ويحفزهم على البحث والمبادرة والارتقاء بالقدرات والمواهب.

كما حرصت إدارة المخيم على إعداد أفكار تحتوي على أنشطة ممتعة لتحثهم على العمل الجماعي، مما يعزز من فكرة التواصل مع الآخرين ويبني مهارات اجتماعية، كما أنه يجعل الطفل يُجرب كيفية أداء العمل الجماعي.

كما قدمت الإدارة العامة للدفاع المدني ورشة عن طرق الأمن والسلامة من الحوادث، لبناء شخصية قادرة على التعامل مع المخاطر.

كما يقدم مركز نوماس تدريبات العرضة القطرية يتدرب فيها الأطفال على كل ما يميز العرضة القطرية عن غيرها. وتهدف المنافسات التشجيعية التي يقدمها المخيم في مباريات كرة القدم الطائرة الشاطئية إلى احياء الروح الرياضية بين المتنافسين للحصول على لقب الفريق الفائز او أفضل رامي. وقدمت وزارة الوقاف والشؤون الإسلامية ورشة توعوية عن الوضوء وفضائله وأهمية الطهارة.

وعن الهوية الرقمية قدمت زينب الحاجي مسؤولة تنفيذية في إدارة الاتصال الدولي ورشة ضمن مشاركة معهد الجزيرة للإعلام في إطار مبادرة سفراء الجزيرة وقد تعرف الأطفال من خلالها ما معنى الهوية الرقمية وانواعها واستخداماتها والخصوصيات المتعلقة بالهوية الرقمية. وأضافت لقد كانت المجموعة المشاركة غاية في التفاعل والتجاوب وهم مصدر المعلومة وهذا ينم عن وعيهم وذكائهم.

وأثنت على جهود كتارا المبذولة لتقديم فعاليات وأنشطة ناجحة ومميزة طوال العام وخاصة في المخيم الذي اعتبرته برنامج مميز وثري جدا قائلة: عدد المشاركين في المخيم في الأسبوع الثالث كبير كما في الأسبوعين السابقين وهذا دليل واضح على حجم الجهود المبذولة في التواصل مع الجهات المختلفة في الدولة بهدف تقديم برنامج متكامل ومنوع يسعى لإثراء المهارات والمعارف، وأضافت هذا ليس بجديد على كتار فقد عودتنا على تقديم باقة منوعة من المهرجانات والفعاليات المميزة.

ويحفل برنامج اليوم الإثنين بأنشطة متنوعة تبدأ من العاشرة صباحا وحتى السادسة مساء.

فعاليات رياضية مختلفة في النشاط الصيفي للريان والسيلية



الدوحة – لوسيل

ضمن فعاليات النشاط الصيفي بنادي الريان الرياضي والجهاز الشبابي ونادي السيلية الرياضي والجهاز الشبابي، تقام العديد من الانشطة الرياضية بشكل يومي، وذلك من الساعة 8.30: 11 صباحا (الأطفال) ومن الساعة 4.30: 7 مساءا (الشباب)، وذلك تحت إشراف ادارة نادي الريان الرياضي ونادي السيلية الرياضي وتحت اشراف ومتابعة ادارة الشؤون الشبابية بوزارة الرياضة والشباب.

حيث تقام العديد من الانشطة في رياضات تنس الطاولة والكرة الطائرة وكرة السلة وكرة اليد، ويحقق نجاحاً كبيراً تمثل في الإقبال الكبير من قبل المشاركين، ويعد الهدف من هذه الفعاليات هو استثمار أوقات الاجازة وإطلاق الطاقات الإبداعية لدى الشباب وتطوير مهاراتهم في مختلف الالعاب الرياضية، وتعزيز القيم لدى أبنائنا المشاركين من خلال غرس قيمة العمل الجماعي والإيجابية بين المشاركين وأهمية الاعتماد على النفس والعمل بروح الفريق والتدريب على الانضباط والالتزام.

وصرح السيد سعود سعد الهاجري رئيس الجهاز الشبابي بنادي الريان الرياضي، وقال «أود أن أشكر وزارة الرياضة والشباب، على المجهودات، والدعم الكبير، الذي يُثري الساحة الرياضية والشبابية في دعم الانشطة الشبابية بالدولة، وقال ان النشاط الصيفي هذا العام تضمن مجموعة من البرامج الرياضية والثقافية التي تخدم أبناء المجتمع من قطريين ومقيمين خلال إجازتهم الصيفية وتضمن لهم الاستفادة من الأنشطة الهادفة، والنشاط الصيفي لا يقوم على مجرد شغل أوقات فراغ أبنائنا في الإجازة الصيفية فحسب وإنما يكمن هدفه الرئيسي في تطوير جوانب الابداع والهويات الثقافية والفنية والادبية والرياضية».

ومن جانبه أعربَ السيد مبارك المري رئيس الجهاز الشبابي بنادي السيلية، أنَّ النشاط الصيفي هذا العام فاق التوقعات لاسيما بوجود عددٍ كبيرٍ من الفعاليات والأنشطة المُمتعة، التي استقطبتْ عددًا كبيرًا من المشاركين.

«صيفنا وكراوي» يزور مدينة الألعاب

الدوحة – لوسيل

نظم الجهاز الشبابي بنادي الوكرة الرياضي ضمن برنامجه الصيفي «صيفنا وكراوي» رحلة ترفيهية للمشاركين في النشاط الصيفي لهذا العام إلى مدينة ألعاب جوندولينيا والتي تقع داخل مجمع فيلاجيو مول وذلك من باب تنويع الأنشطة والترفيه على المنتسبين للنشاط هذا العام. وقد شارك المشرفون والطلاب معا في الاستمتاع بالعديد من الألعاب المتنوعة والمختلفة والتي تلبي رغبات الكثيرين من مختلف الأعمار داخل مدينة الألعاب وقد أمضوا وقتا رائعا وممتعا تناوبوا فيه على استخدام ألعاب متعددة وسط إجراءات السلامة التي تحافظ عليهم لقضاء وقت رائع وممتع.

هذا وتأتي الزيارة في إطار الترويح عن المشاركين والمشرفين في آن واحد والاستمتاع معا داخل الألعاب والحفاظ على سلامتهم أثناء الألعاب.. وقد عبر مدير النشاط الكابتن أحمد حبيشي عن فرحته البالغة لفرحة المشاركين بقضاء وقت ممتع داخل الألعاب المختلفة والتي تصب في تحقيق هدف النشاط بشكل عام وهو بث روح الولاء لنادي الوكرة الرياضي والترفيه عن المشاركين.



«صيفي الخور» ينمي مهارات الشباب



الدوحة – لوسيل

تحت إشراف إدارة الشؤون الشبابية بوزارة الرياضة والشباب نظمت اللجنة الشبابية بنادي الخور الرياضي بطولة في السباحة بمشاركة مجموعة من منتسبي النشاط الصيفي 2023 باشراف الكباتن يحيى إبراهيم ومحمد عمر ومحمود عبدالعاطي.

وقال صالح العبيدلي مشرف الأنشطة بالنادي إن مثل هذه المسابقات تعتبر من أهم الأنشطة الصيفية في النادي لما تثيره من روح المنافسة والحماس لدى الشباب وتوجه طاقاتهم لما يفيدهم وينفعهم، وقد يكون منهم في المستقبل القريب مجموعة أبطال ترفع راية قطر في المحافل الدولية والعالمية. وفي ختام البطولة توج العبيدلي الفائزين في البطولة كما أشاد بمستوى المشاركين في البطولة، مشيراً إلى أن تواصل الفعاليات هذا الموسم يشهد تفاعلا كبيرا ونجاحاً منقطع النظير وحماسا من قبل الشباب المشاركين.

ختام فعاليات النشاط الصيفي بالسيلية ومعيذر

الدوحة – قنا

اختتمت فعاليات النشاط الصيفي لعام 2023 المشترك للجهاز الشبابي بنادي السيلية والجهاز الشبابي بنادي معيذر، والذي نظم تحت إشراف وزارة الرياضة والشباب ووزارة التربية والتعليم والتعليم العالي، بمشاركة /160/ مشاركا.

وتميز النشاط الصيفي بانضباطية الأداء وفاعلية الأنشطة التي شملت النواحي التعليمية والثقافية والرياضية والتفاعلية. وهدفت فعاليات النشاط إلى استثمار أوقات الإجازة وإطلاق الطاقات الإبداعية لدى الشباب وتطوير مهاراتهم في مختلف المجالات الحياتية، وتعزيز القيم لدى المشاركين من خلال غرس قيمة العمل الجماعي والإيجابية بينهم وأهمية الاعتماد على النفس والعمل بروح الفريق والتدريب على الانضباط والالتزام.



آراء و آراء

■ الآراء الواردة في هذه الصفحة تعبر عن وجهة نظر الكاتب

قراءات



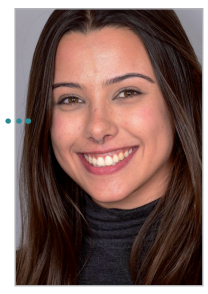
أبهيشيانت كيدانجوش
كاتب رأي
«موقع منصة «مونجاباي» العالمية للعلوم البيئية»

الاقتصاد الدائري في آسيا

لفترة من الوقت، يروج الباحثون وخبراء السياسة لفكرة التحول إلى الاقتصاد الدائري كوسيلة للتعامل بشكل مستدام مع أزمة النفايات والتلوث المتزايدة في العالم.
والهدف من ذلك هو استبدال نموذج الأعمال «أخذ النفايات» للاقتصاد الخطي بنموذج «إعادة الاستخدام والإصلاح والتجديد وإعادة التدوير» للاقتصاد الدائري.
وسيكون الهدف النهائي هو تحقيق «صفر نفايات».
ولكن بخلاف العبارات الرنانة التي تدور الآن في وسائل الإعلام ، كيف يفهم رواد الأعمال والشركات المبتكرون الاقتصاد الدائري؟ كيف يمكن للشركات اعتماد هذا النموذج لتقليل استخراج الموارد وزيادة إعادة الاستخدام وإعادة التدوير؟
وكيف يمكن للشركات الصغيرة التي تستكشف بنجاح نماذج دائرية مبتكرة أن تجد الأموال لتوسيع نطاقها، خاصة في الاقتصادات الناشئة؟
للحصول على إجابات لبعض هذه الأسئلة، يجب أن نعرف أن نموذج أعمال الاقتصاد الدائري يساعد الشركات على إعادة التفكير في سلاسل الإمدادات الخاصة بها وتجديدها - وإعادة اختراع علاقاتها بالمواد الخام والنفايات.
جزء أساسي من العملية هو تقليل الاعتماد على المواد الخام الجديدة من خلال اشتقاق منتجات جديدة من النفايات.
وهذه طريقة كاملة لخلق قيمة تفصل استخراج الموارد من البيئة وإيجاد طرق لجعل هذه الموارد أكثر إنتاجية.
لكن المفهوم يفعل أكثر من مجرد تقليل النفايات - يمكن أن يكون أداة قوية في مكافحة أزمة المناخ.
ويرجع ذلك إلى أن إعادة استخدام المواد تقلل بالتالي من الحاجة إلى صنع مواد جديدة من نقطة الصفر، مما يؤدي بدوره إلى خفض انبعاثات غازات الاحتباس الحراري المرتبطة بمصادر هذه المنتجات وتصنيعها.
ويمكن لشركات الاقتصاد الدائري أيضًا أن تقلل من خطر نقص المواد الخام الذي يلوح في الأفق.
وهناك فوائد كبيرة للتنوع البيولوجي أيضًا - على طرفي سلاسل الإمدادت. إن تقليص موارد المواد الخام يعني تقليل التعدين وإزالة الغابات، واستخدام أقل للمياه العذبة، وتلوث أقل بكثير.
وهذا أفضل للحياة البرية التي لم تعد بحاجة إلى التعامل مع نفايات التعدين السامة وفقدان الموائل والنظم البيئية الملوثة بالبلاستيك والملوثات الخطرة الأخرى.
ولكن من الواضح، إذا كان من المقرر إجراء مثل هذا التحول الثقافي الشامل، فإن هناك حاجة إلى ضخ أموال استثمارية ضخمة - وتلك الأموال يجب أن تذهب إلى الأعمال التجارية الصحيحة.
ومن الضروري تحديد رواد الأعمال في جميع أنحاء العالم، لا سيما في الجنوب العالمي، الذين يمارسون بالفعل أفكارًا دائرية مبتكرة وتزويدهم بالدعم المالي الكافي لتنمية أعمالهم من المشاريع التجريبية الصغيرة إلى الصناعات الموسعة بالكامل.

ترجمة – سمر عبد الرحمن

قضية



جابرييلا سارميت
كاتبة رأي
«موقع منصة «مونجاباي» العالمية للعلوم البيئية»

لولا دا سيلفا والتحول للطاقة المتجددة

عندما يتعلق الأمر بالمضي قدمًا في التحول البيئي الذي تشتد الحاجة إليه جنبًا إلى جنب مع التوسع في التعدين الصناعي، فإن حكومة الرئيس لويس إناسيو لولا دا سيلفا البرازيلية تقدم تناقضًا واضحًا.
في الآونة الأخيرة، وخلال قمة ليتيسيا التي انعقدت في كولومبيا، أكد الرئيس لولا على أهمية تجنب التحول البيئي القائم على «الاستغلال المفترس» للمعادن المهمة، محذرا من مخاطر الاستعمار الجديد الخفي.
ومع ذلك، فإن حكومة لولا تروج أيضًا لما يسمى بـ «الخطة الخضراء» التي تحفز الجهود نحو التحول بعيدًا عن اعتمادنا المفرط حاليًا على الوقود الأحفوري، ولكن المفارقة تعتمد على التوسع في التعدين.
في الواقع، تكرر الخطة نموذجًا استعماريًا يشير لولا بحق أنه يجب أن يكون شيئًا من الماضي.
ومن بين المشاريع الواردة في «الخطة الخضراء»، يعتبر برنامج «الطاقة الشمسية للجميع» جديرًا بالملاحظة، حيث يهدف إلى تركيب الألواح الشمسية في الأحياء الحضرية المحيطة، وتوفير الطاقة البديلة المتجددة للمجتمعات المحرومة وخفض تكاليف الكهرباء.
ومع ذلك، فإن إنتاج الألواح الشمسية يعتمد على استخراج المعادن المهمة، والتي تحدث غالبًا في المناطق الحساسة بيئيًا، مما يعني أن انتقالنا الذي تشتد الحاجة إليه إلى الطاقة النظيفة يمكن أن يأتي بتكلفة لا تطاق للنظم البيئية التي تهدف إلى حمايتها.
علاوة على ذلك، تتوخى «الخطة الخضراء» البرازيلية تعزيز تكامل أمريكا الجنوبية مع مبادرات الاقتصاد الحيوي التي تستلزم تطوير سلسلة من مشاريع الطاقة والبنية التحتية والتعدين الإقليمية، التي تهدد النظم البيئية ومجتمعات الغابات في الأمازون.
وتتميز الخطة أيضًا بالنشر الكبير لطاقة الرياح البحرية، وزيادة الطلب على المعادن مثل الليثيوم، والتي تقترح أنه يجب التنقيب عنها واستخراجها على المستوى الوطني مع عدم مراعاة الآثار الاجتماعية والبيئية لهذه الأنشطة.
عنصر آخر من «الخطة الخضراء» هو «الخطة الوطنية للأسمدة في البرازيل»، والتي تهدف إلى تقليل اعتماد البلاد على الأسمدة القائمة على النيتروجين من خلال تحفيز استخراج المعادن مثل البوتاسيوم.
ومع ذلك، فإن التوسع في تعدين البوتاسيوم يثير مخاوف جدية بشأن حقوق الإنسان والآثار البيئية لهذه الصناعة. وتتجلى هذه الآثار في أنشطة شركة التعدين الكندية البرازيل بوتاس على أرض سكان مورا الأصليين في أوتازيس بولاية أمازوناس، حيث فشلت الشركة في استشارة مجتمعات السكان الأصليين المهددة بمجموعة من آثار التعدين بما في ذلك تلوث موارد المياه الحيوية .
يصبح هذا التناقض أكثر إثارة للقلق عند النظر في الدمج المخطط لـ «الخطة الزراعية» البرازيلية مع «خطة الكربون المنخفض». ومن المرجح أن يؤدي الجمع بين هذه الخطط إلى زيادة الطلب على المدخلات المعدنية، مما يؤدي حتماً إلى التوسع في التعدين، وبالتالي التدهور البيئي وانتهاكات الحقوق. وفي حين أنه من الضروري أن تتحرك مجتمعاتنا بسرعة نحو التحول البيئي بعيدًا عن الوقود الأحفوري، فمن الضروري أيضًا أن يكون هذا الانتقال عادلاً وألا يكرر المنطق الاستعماري الاستكشافي الذي يشكل أساس أزمة المناخ اليوم والذي تمثله صناعة التعدين. إن التحول العادل حقًا يدعم بشكل صارم المعايير البيئية ومعايير حقوق الإنسان بدلاً من مجرد قبول الحلول التي تمليها الشركات الخضراء التي نصبت نفسها بنفسها والتي تقدم الحد الأدنى من التعويض عن الآثار الاجتماعية والبيئية. ونظرًا لأن الحكومة البرازيلية تضع نفسها كقائد للتحول البيئي، يجب أن تفكر في تبني «خطة تحول عادلة» تعطي الأولوية لحماية البيئة والحفاظ عليها، مع البحث عن بدائل للتوسع غير المقيد في التعدين، لا سيما في غابات الأمازون المطيرة.
وسيشمل هذا النهج تجديد المناطق المتدهورة، والحفاظ على أراضي الشعوب الأصلية والتقليدية، وتعزيز الاقتصادات الدائرية والمجتمعية، مثل تنفيذ الحراجة الزراعية واستخدام المواد العضوية لإنتاج الوقود الحيوي. وتشير الحراجة الزراعية إلى نهج متكامل لاستخدام المزايا التفاعلية من الجمع بين الأشجار والشجيرات مع المحاصيل و/أو الماشية.

ترجمة - نور الله محمد

لوسيل
صحيفة القيادة والريادة
مكتب رئيس التحرير
44627575
سكرتير التحرير
44627565
الوحدة الفنية
44627562
إدارة الإعلانات
44627580
44557847
للاشتراك والتوزيع
تليفون وواتس
66766718
للتواصل
E-mail: lusail@lusailnews.qa
www.lusailnews.net
فاكس
44627576

أقـــوال

"إن الزيادة الهائلة للعمليات الإنتاجية هي التي تؤدي إلى ثراءٍ شاملٍ يتغلغل إلى الشرائح الدنيا من الناس"

آدم سميث

تحليل

لماذا لا تعد الصين قوية اقتصاديا؟



ستورات لو
كاتب رأي
«مجلة «بوليتيكو» الأمريكية»

أصبحت العلامة التجارية للسياسة الاقتصادية التي يتبعها الرئيس الصيني شي جين بينج أقل إقناعًا للشركات الغربية.
يريد الرئيس شي جين بينج تصوير الصين كشريك تجاري قوي- أو خصم خطير - لأي بلد تقريبًا يأمل في أن يكون ناجحًا في القرن الحادي والعشرين.
وشعار شي جين بينج هو «صعود الشرق وانحطاط الغرب».
ومع تسارع النمو الصيني وقلق السياسيين الغربيين بشأن كيفية الرد، أصبح ذلك أيضًا شعارًا وطنيًا.
لكن بين الشعب الصيني، بدأت قصة مختلفة تُروى: قد لا تكون مسيرة بكين نحو الهيمنة الاقتصادية العالمية لا تُقهر بعد كل شيء.
تمكنت الصين من تحقيق نمو ضعيف للناتج المحلي الإجمالي بعد أن تحررت متأخراً من القيود ذات الصلة بالوباء.
سوق العقارات في أزمة وارتفعت بطالة الشباب إلى مستويات خطرة، إذ تقدر بنسبة 50%.
يعيش رواد الأعمال من القطاع الخاص بشكل متزايد في خوف مما ستفعله الدولة لأعمالهم وتوقف المستهلكون عن الإنفاق بالطريقة التي فعلوها في الأوقات الجيدة قبل COVID.
في شنغهاي ولندن ونيويورك، تكافح الشركات الصينية والأجنبية على حد سواء الآن مع سيناريو جديد: ماذا لو استمر التباطؤ؟
واستشهد هنا بـ جاكوب كيركيجارد، الزميل الأول في معهد بيترسون للاقتصاد الدولي، والذي قال في تصريحات لـ «بوليتيكو»: «إن مخاطر حدوث أزمة اقتصادية كبرى في الصين، أو ربما على الأرجح ركود وشيك في النمو الاقتصادي المستدام ، آخذة في الارتفاع « .
إن ما يحدث لاقتصاد الصين مهم للغاية بالنسبة للعالم.
وفقًا لآخر الإحصاءات، نما الاقتصاد الصيني بوتيرة ضعيفة في الربع الثاني من هذا العام، حيث ارتفع الناتج المحلي الإجمالي بنسبة 0,8 % فقط في الفترة من أبريل إلى يونيو مقارنة بالربع السابق، على أساس معدل موسميًا. وعلى أساس سنوي، توسع الناتج المحلي الإجمالي بنسبة 6,3 % في الربع الثاني - أقل من 7,3 % المتوقعة.
لا تزال هذه الأرقام أكثر صحة مما يمكن أن تتباهى به معظم الاقتصادات الغربية. لكن التوقعات غير المؤكدة تزيد من الشكوك حول كيفية تعامل بكين مع الغرب. حتى قادة الحزب الشيوعي لا يخفون مشكلتهم. في اجتماع المكتب السياسي السنوي قبل الصيف، والذي يحدد أسلوب العمل الاقتصادي للفترة المتبقية من العام، رأى مسؤولو الحزب أن الاقتصاد «يواجه صعوبات وتحديات جديدة، ويرجع ذلك أساسًا إلى عدم كفاية الطلب المحلي، والصعوبات في التشغيل».
ونقلت وكالة أنباء الصين الجديدة (شينخوا) عن المكتب السياسي قوله: «بعض الشركات والعديد من المخاطر والأخطار الخفية في مجالات رئيسية وبيئة خارجية قاتمة ومعقدة».
وفي أوروبا والولايات المتحدة، تعيد الحكومات تقييم نقاط ضعفها الاقتصادية بشكل جذري. وقد صدم الغزو الروسي لأوكرانيا حكومات الاتحاد الأوروبي ودفعتها إلى مراجعة اعتمادها على سلاسل الإمدادت التي تسيطر عليها أنظمة يحتمل أن تكون غير صديقة.
أنهت أوروبا اعتمادها في الغالب على واردات الوقود الأحفوري الروسي لكنها لا تزال تعتمد على الصين في المواد الخام المهمة التي تشكل مكونات البطارية التي ستكون حيوية لتحول الطاقة الخضراء، من بين مجالات أخرى. والآن يتحدث القادة الغربيون من أورسولا فون دير لاين إلى الاتحاد الأوروبي إلى الرئيس الأمريكي جو بايدن بشكل روتيني عن «إزالة المخاطر» الاقتصادية من الصين.
حتى إن خطر الارتباط الوثيق للغاية بالاقتصاد الصيني قد أصاب المستشار الألماني أولاف شولتز، الذي يُنظر إليه تقليديًا على أنه الحمامة الأوروبية الرائدة فيما يتعلق بسياسة الصين.

ترجمة – أحمد أبو الفضل

رغم تراجع الرسملة وقيمة التعاملات

المؤشر العام يرتفع بنسب هامشية إلى 10820 نقطة



محمد السقا

ارتفع مؤشر بورصة قطر في أولى جلسات الأسبوع الجاري بنسبة هامشية جدا تساوي 0.2 % أي ما يعادل 21.84 نقطة، ليغلق عند مستوى 10820.82 نقطة.

في المقابل انخفضت القيمة السوقية للبورصة عند مستوى 636.6 مليار ريال مسجلة تراجعا هامشيا بنحو 0.8 مليار ريال، وذلك مقارنة بالقيمة السوقية المسجلة نهاية جلسة الاسبوع الماضي، في المقابل تراجعت كذلك قيمة التعاملات في جلسة أمس بنحو 36.63% لتستقر عند الإغلاق فوق 247.3 مليون ريال.

ومن بين أسهم 49 شركة مدرجة، ارتفعت أسعار 18 سهما، في حين انخفضت أسعار 27 سهمًا وبقيت أسعار أسهم 4 شركات دون تغيير.

وقد قاد الارتفاعات سهم بلدنا بنسبة 2.96 بالمائة ومن ثم سهم شركة الضمان للتأمين الاسلامي بنسبة 2.73 بالمائة ومن ثم مصرف قطر الاسلامي بنسبة 2.23 بالمائة ثم شركة القطرية للصناعات التحويلية بنسبة 1.72 بالمائة من ثم شركة الدوحة للتأمين نسبة 1.59 بالمائة.

أما الأسهم التي قادت الانخفاضات فقد تصدر سهم شركة القطرية العامة للتأمين واعادة التأمين بنسبة 6.76 بالمائة ومن ثم شركة قطر للسينما وتوزيع الافلام بنسبة 5.89 بالمائة ومن ثم بنك ليشا بنسبة 3.16 بالمائة ومن ثم سهم شركة كيو ال ام لتأمينات الحياة والتأمين الصحي بنسبة 2.88 بالمائة ومن ثم البنك الاهلي بنسبة 2.35 بالمائة.

أما على مستوى قيم التداول فقد جاء سهم شركة بلدنا بنحو 30.7 مليون ريال من ثم سهم قطر لصناعة الالومنيوم بنحو 29.4 مليون ريال ومن ثم سهم مصرف الريان بنحو 29.2 مليون ريال ومن ثم سهم صناعات قطر بنحو 25.6 مليون ريال ومن ثم سهم بنك دخان بنحو 23.3 مليون ريال.

أما من حيث الكميات المتداولة فجاءت شركة قطر صناعة الالومنيوم بنحو 21.5 مليون سهم من ثم شركة بلدنا بنحو 19.9 مليون سهم من ثم مصرف الريان بنحو 11.6 مليون سهم ومن ثم بنك الدوحة بنحو 8 ملايين سهم ومن ثم سهم مزايا للتطوير العقاري بنحو 12.99 مليون سهم.

صافي التداولات

24.7

مليون ريال صافي مشتريات

شهدت جلسة أمس تسجيل المساهمين القطريين من فئة الأفراد صافي بيع بقيمة 8 ملايين ريال، بينما سجلت المؤسسات القطرية صافي بيع يساوي 7.4 مليون ريال.

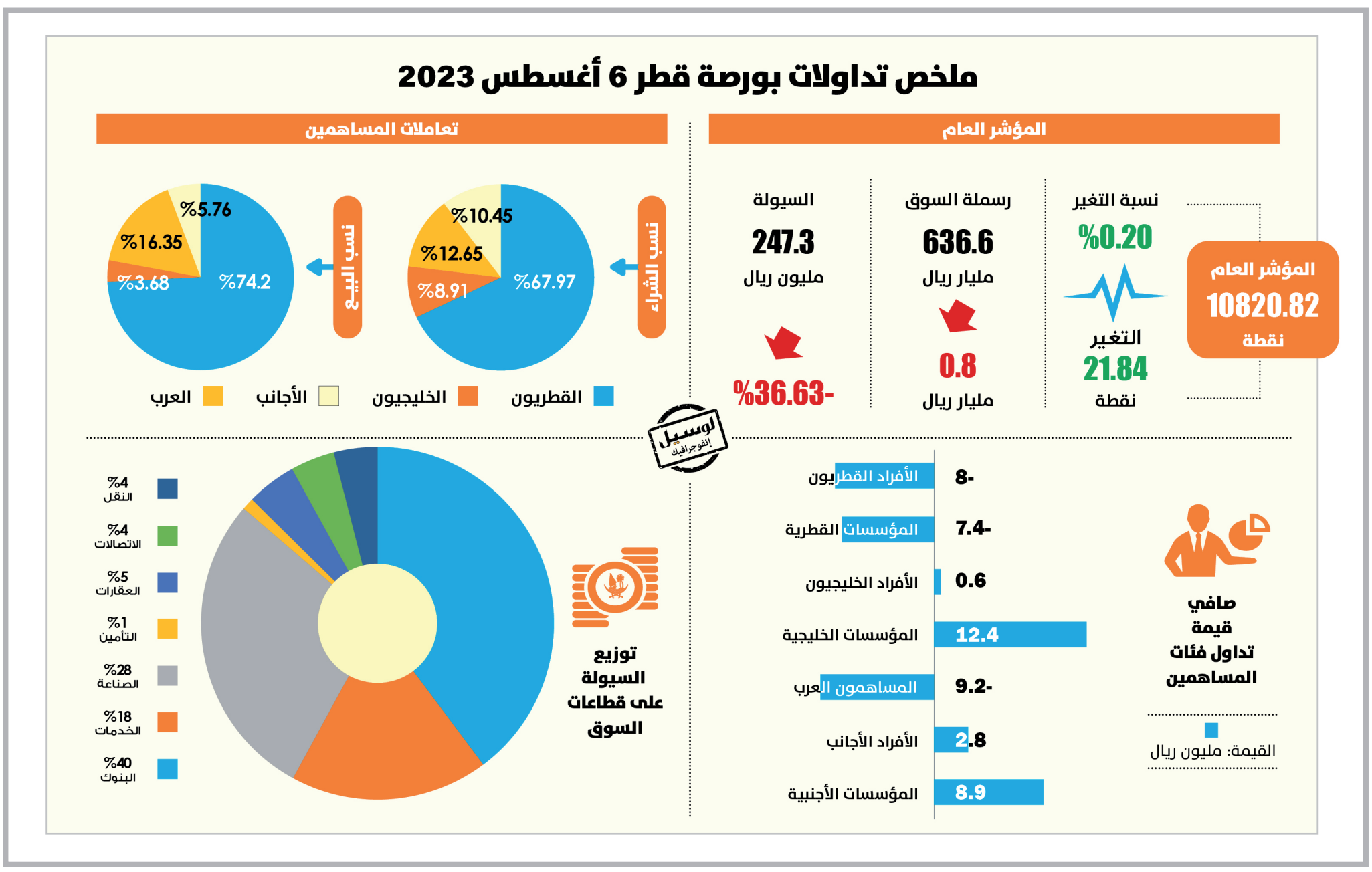
وسجل الأفراد الخليجيون صافي شراء بقيمة 0.6 مليون ريال، وسجلت المؤسسات الخليجية صافي شراء بقيمة 12.4 مليون ريال.

في حين سجل المساهمون الأفراد العرب صافي بيع بقيمة قاربت 9.2 مليون ريال، أما الأفراد الأجانب فقد سجلوا صافي شراء بقيمة 2.8 مليون ريال، وسجلت المؤسسات الأجنبية صافي شراء بقيمة 8.9 مليون ريال.

وعلى صعيد نسب المساهمين فقد شهد أمس استحواذ المساهمين القطريين على 67.97 بالمائة من نسب الشراء و74.20 بالمائة من نسب البيع، واستحوذ المساهمون الخليجيون على 8.91 بالمائة من نسب الشراء و3.68 بالمائة من نسب البيع، واستحوذ المساهمون العرب على 12.65 المائة نسب الشراء و16.35 بالمائة من نسب البيع، واستحوذ المساهمون الأجانب على 10.45 % من نسب الشراء و5.76 بالمائة من نسب البيع.

بالأرقام

18	% 36.6	5	30.7	21.5
شركة سجلت ارتفاعا في جلسة أمس	انخفاض السيولة في تعاملات امس	قطاعات سجلت تراجعا بقيادة النقل	مليون ريال تداولات بلدنا متصدر السيولة	مليون سهم تداولات قطر لصناعة الالومنيوم متصدر الكميات



الاحتلال يخطر بهدم ووقف بناء 15 منزلا في نابلس

القدس المحتلة – قنا:

أخطرت سلطات الاحتلال الإسرائيلي، أمس بهدم ووقف بناء 15 منزلا في بلدة /يتما/ جنوبي /نابلس/ في الضفة الغربية المحتلة. وذكر أحمد أبو صنوبر رئيس مجلس قروي /يتما/، في تصريحات، أن قوات الاحتلال اقتحمت المنطقة الغربية من البلدة، ووزعت 15 إخطارا يقضي بهدم ووقف البناء بمنازل، إضافة إلى إخطارين بهدم جدارين في الأراضي الزراعية بذريعة أن المنازل مقامة على مناطق مصنفة (ج).

وتواصل قوات الاحتلال توزيع المزيد من الإخطارات بالهدم في عموم الضفة الغربية المحتلة، والتي كان آخرها في مدينة /رام الله/ بهدف وضع اليد بالقوة على المزيد من الأراضي الفلسطينية، وتخصيصها لصالح توسيع بؤرة استيطانية عشوائية. يذكر أن اتفاقية /طابا/ عام 1995، التي وقعت في واشنطن، نصت على تقسيم الأراضي الفلسطينية إلى قطاعات جغرافية تحمل حروفا أبجدية، هي /أ/ وتمثل 18% من مساحة الضفة الغربية وللسلطة الوطنية الفلسطينية السيطرة الكاملة عليها، و/ب/ وتمثل 21% من المساحة وتسيطر عليها السلطة تعليميا وصحيا واقتصاديا، أما أمنيا فالسيطرة لسلطات الاحتلال فقط، ومناطق /ج/ وتمثل 61%، والسيطرة الكاملة فيها لسلطات الاحتلال من جميع النواحي.

من جانبها، حذرت وزارة الخارجية الفلسطينية، أمس حكومة الاحتلال من إطلاق سراح قتلة الشهداء الفلسطينيين، ومن ارتفاع معدل تسليح المستوطنين وانتشارهم على الطرق بالضفة المحتلة. واعتبرت الوزارة، في بيان، دعوات الوزير الإسرائيلي المتطرف إيتمار بن غفير لتكريم قتلة الشهيد معطان ومنحهم «وسام تقدير» ومدهم بالحصانة، تشجيعا للمستوطنين الإرهابيين على ارتكاب المزيد من جرائم القتل بحق المواطنين الفلسطينيين، مشددة على أن هذه التصريحات المتطرفة هي أيضا دعوة إلى تبرير إطلاق سراح القتلة بحجة «الدفاع عن النفس» كما يدعي بن غفير. وحذرت من إقدام حكومة الكيان الإسرائيلي على إطلاق سراح القتلة والمجرمين بالحجة نفسها التي يقدمها بن غفير بشكل مسبق، كما هي عادتها وعادة محاكمها وقضائها المزيف، ومن تكثيف اعتداءاتهم على البلدات الفلسطينية. وكان الشهيد الشاب قصي جمال معطان استشهد يوم الجمعة الماضي، متأثرا بإصابة حرجة برصاص مستوطنين، خلال تصديه لهجومهم على قرية /برقة/ وسط الضفة الغربية المحتلة.

كييف تستهدف جسر تشونهار

مسيرات أوكرانية تضرب مطار «فنوكوفو» الروسي



موسكو – وكالات:

أعلنت السلطات المحلية في شبه جزيرة القرم استهداف كييف، جسر تشونهار الذي يربط بين البر الرئيسي لأوكرانيا وشبه الجزيرة بواسطة هجوم صاروخي.

وذكر سيرجي أكسيونوف حاكم شبه جزيرة القرم، في تصريحات، أن جسر تشونهار تضرر جراء الهجوم، فيما أشار فلاديمير سالدو حاكم إقليم خيرسون بالإنابة، الذي عينته موسكو، إلى أن الاستهداف جرى عبر استخدام صاروخ ستورم شادو، الذي يتم صنعه بالشراكة بين بريطانيا وفرنسا، الأمر الذي دفع إلى إغلاق الجسر للصيانة.

وكانت كييف قد استهدفت، في يونيو الماضي، الجسر نفسه، والذي يقع على طريق يستخدمه الجيش الروسي للانتقال بين شبه جزيرة القرم ومناطق في أوكرانيا واقعة تحت سيطرته. وضمت روسيا في مارس 2014 شبه جزيرة القرم إلى أراضيها، غداة استفتاء من جانب واحد، وهو الإجراء الذي لم يعترف به المجتمع الدولي، وأعقبه فرض عقوبات من قبل الاتحاد الأوروبي على موسكو، ويتم تجديدها.

إلى ذلك، أعلنت روسيا، أمس تصدي دفاعاتها الجوية لهجوم أوكراني استهدف العاصمة موسكو بواسطة طائرة مسيرة. وذكر سيرغي سوبيانين عمدة موسكو، عبر حسابه على تلغرام، أن الدفاعات الجوية أسقطت طائرة مسيرة استهدفت في ساعات الصباح الأولى العاصمة، لافتا إلى أن إدارة مطار /فنوكوفو/، الواقع جنوب غربي موسكو، فرضت قيودا جزئية على حركة إقلاع وهبوط الطائرات عقب الهجوم.

وقال «كانت هناك محاولة لاختراق موسكو بطائرة مسيرة صباح أمس، لكن عند اقترابها، دمرتها قوات الدفاع الجوي».

من جهتها، أكدت وزارة الدفاع الروسية، في بيان، أن منظومات الدفاع الجوي أحبطت محاولة نظام كييف تنفيذ هجوم بطائرة مسيرة على مواقع في مقاطعة موسكو، مشيرة إلى أنه تم إسقاط المسيرة قرب مدينة بودولسك بضواحي العاصمة.

وفي وقت سابق، أعلنت السلطات الروسية أمس أن الدفاعات الجوية أسقطت مسيرتين أوكرانيتين بمنطقة كاراتشيفسكي في مقاطعة بريانسك جنوب غربي روسيا. وأكد حاكم المقاطعة ألكسندر بوغوماز، عدم تسجيل أي أضرار أو إصابات جراء الحادث.. مشيرا إلى أن الجهات المختصة تعمل في مكان سقوط الطائرتين.

ووفقا للسلطات الروسية فإن قوات كييف تهاجم بشكل مستمر أراضي المقاطعة الروسية بطائرات مسيرة، حيث تسببت الهجمات السبت بإصابة ثلاثة مدنيين.

يشار إلى أن العملية العسكرية الروسية في أوكرانيا لا تزال مستمرة منذ فبراير 2022، دون بروز مؤشرات لوقفها في ظل التباعد الكبير في مواقف طرفي الصراع، ودخول أطراف دولية أخرى على خط الأزمة.

موجز الأخبار

مطالب بفرض قيود على منشورات ترامب حول قضية التدخل في الانتخابات

طالبت وزارة العدل الأمريكية من القاضي المشرف على قضية التدخل في الانتخابات الرئاسية الأمريكية 2020، بمنع الرئيس الأمريكي السابق دونالد ترامب من الكشف علنا عن بعض الأدلة التي تم جمعها أثناء التحقيقيات المرتبطة بالقضية. وذكرت شبكة /سي بي اس نيوز/ الأمريكية، أن ممثلي الادعاء طلبوا من قاضي المحكمة الجزئية الأمريكية تانيا تشوتكان إصدار أمر وقائي بشأن الأدلة في القضية بعد يوم من تأكيد ترامب بأنه غير مذنب في تهم محاولة إلغاء نتيجة الانتخابات في عام 2020 وعرقلة الانتقال السلمي للسلطة، موضحة أن الأمر سيحد من المعلومات التي يمكن لترامب وفريقه القانوني مشاركتها علنا بشأن القضية التي رفعها المحامي الخاص جاك سميث.

وأضافت أن تشوتكان أعطت الفريق القانوني لترامب حتى الساعة 5 مساء أمس الإثنين للرد على طلب الحكومة. ويعتبر هذا النوع من الإجراءات القانونية شائعا في القضايا الجنائية، ولكن المدعين قالوا إن هذا الإجراء مهم بشكل خاص في هذه القضية، لأن ترامب نشر على وسائل التواصل الاجتماعي منشورات حول شهود وقضاة ومحامين مرتبطين بمسائل قانونية معلقة ضده.

وأشار ممثلو الادعاء على وجه التحديد إلى منشور على منصة / تروث سوشيال/ قال فيه ترامب: «إذا سعيت لملاحقتي، فسألاحقك!».

من جانبه، قال متحدث باسم ترامب في بيان عبر البريد الإلكتروني، إن منشور الرئيس السابق هو مثال للخطاب السياسي، وقد جاء ردا على «مجموعات المصالح الخاصة غير النزيهة ولجان العمل السياسي».

مباحثات لبنانية فلسطينية حول الوضع الأمني في مخيم «عين الحلوة»

بيروت – قنا:

بحث نجيب ميقاتي رئيس حكومة تصريف الأعمال اللبنانية، أمس مع عزام الأحمد عضو اللجنة التنفيذية في منظمة التحرير الفلسطينية، الوضع الحالي في مخيم «عين الحلوة». وناقش الجانبان، خلال اللقاء، أيضا الإجراءات اللازمة لتثبيت وقف إطلاق النار بالمخيم.

وكانت حكومة تصريف الأعمال قد أكدت، في وقت سابق، أن الاتصالات السياسية والأمنية لمعالجة أحداث مخيم «عين الحلوة» للاجئين الفلسطينيين بمدينة /صيدا/ جنوبي لبنان، قطعت أشواطا متقدمة، مشيرة إلى أن الوضع الأمني بالإجمال لا يستدعي القلق.

يذكر أن اشتباكات عنيفة اندلعت الأسبوع الماضي في هذا المخيم، الذي يعد أحد أكبر المخيمات الفلسطينية في لبنان، إثر إطلاق مسلح النار على «ناشط»، ما تسبب بتبادل إطلاق النار بواسطة أسلحة رشاشة متوسطة وقنابل يدوية وقذائف صاروخية، أوقعت 11 قتيلا وأكثر من ستين جريحا، وخلفت أضرارا جسيمة في الممتلكات والبنى التحتية.

انتخاب رئيس جديد للمجلس الأعلى للدولة في ليبيا



طرابلس – قنا:

انتخب أعضاء المجلس الأعلى للدولة في ليبيا، أمس محمد تكالة رئيسا جديدا للمجلس خلفا للرئيس السابق خالد المشري، الذي شغل هذا المنصب على مدى خمس سنوات. وحصل تكالة، خلال جولة التصويت الثانية، على 67 صوتا، مقابل 62 صوتا لمنافسه، فيما امتنع عضوان عن التصويت. وعقب الإعلان عن نتيجة التصويت، تقدم المشري بتهانيه لخلفه تكالة لفوزه برئاسة المجلس.

جدير بالذكر أنه تم تشكيل المجلس الأعلى للدولة في ليبيا استنادا إلى الاتفاق السياسي الموقع في الصخيرات بتاريخ 17 ديسمبر 2015، وفقا لنص المادة (67) من الاتفاق السياسي، وبعد أن قام المؤتمر الوطني العام بعقد جلسته الأخيرة بتاريخ 5 أبريل 2016، التي تم فيها إجراء التعديل الدستوري العاشر الخاص بتضمين الاتفاق السياسي في الإعلان الدستوري وفقا للمادة (65) من الاتفاق، وبهذا تحول /المؤتمر الوطني العام/ إلى صفته الجديدة /المجلس الأعلى للدولة/.

وينظم الاتفاق السياسي في ليبيا علاقة المجلس الأعلى للدولة بمجلس النواب والمجلس الرئاسي في صياغة التشريعات واستشارته الملزمة في إدارة شؤون البلاد.

انتخاب الشيخ القعقاع بن حمد رئيساً لنادي الريان بالتزكية



الدوحة – قنا:

انتخبت الجمعية العمومية لنادي الريان سعادة الشيخ القعقاع بن حمد آل ثاني رئيسا للنادي، وسعادة الشيخ علي بن سعود آل ثاني نائبا للرئيس بالتزكية لفترة تكميلية حتى عام 2024.

جاء ذلك خلال اجتماع الجمعية العمومية الذي عقد أمس بقاعة المؤتمرات باستاد أحمد بن علي بعد اكتمال النصاب القانوني، بحضور السادة الأعضاء المؤسسين والأعضاء العاملين وممثلي وزارة الرياضة والشباب.

كما تم تعيين المهندس محمد العطوان مشرفا عاما على النادي.

وأكد سعادة الشيخ القعقاع بن حمد آل ثاني رئيس نادي الريان، في تصريح له، أن رئاسته للنادي مسؤولية كبيرة وتكليف تشرف سعادته بقبولهما، متوجها بالشكر للإدارة السابقة برئاسة سعادة الشيخ علي بن سعود آل ثاني، والسيد علي سالم عفيفة على جهودهم المبذولة طوال السنوات الماضية، مشيدا بما قدموه في خدمة نادي الريان.

وأشار سعادته إلى أن هدف الإدارة الجديدة هو إعادة نادي الريان لموقعه الصحيح، والمنافسة على جميع الألقاب والبطولات، بجانب تقديم المستوى الذي يلبي تطلعات وطموحات جماهير النادي وجميع منتسبيه.

من ناحيته، قال عبد الهادي السهلي المتحدث الرسمي في نادي الريان: إن الإدارة الجديدة للنادي تتطلع لعودة فريق كرة القدم لواجهة كرة القدم القطرية، والمنافسة القوية على البطولات المحلية خلال الفترة المقبلة.

وأضاف في تصريح خاص لوكالة الأنباء القطرية /قنا/: «لقد تم الانتهاء من ملفات اللاعبين المحترفين بنسبة 80 في المائة، ونسعى لإكمال الصفقات خلال الأيام القليلة المقبلة للتعاقد مع لاعبين آخرين لينضما لصفوف فريق كرة القدم قبيل انطلاق منافسات دوري نجوم قطر». وأشار السهلي إلى أن جماهير نادي الريان تترقب بشكل كبير خوض الفريق منافسات دوري نجوم قطر، وتتابع عن كثب كافة أخبار النادي، والكل أبدى تفاؤلا كبيرا تجاه المرحلة المقبلة التي تحتاج لدعمهم ومساندتهم بكل تأكيد.

وتابع: «نتمنى أن نوفق خلال المرحلة المقبلة ورسم البسمة على وجوه جماهير الريان، حيث هدف الإدارة أن يعود الريان لمنصات المنافسة على البطولات». وكان نادي الريان قد أعلن في 17 من شهر يونيو الماضي تقديم كل من الرئيس ونائب الرئيس لاستقالتهما. وتم انتخاب سعادة الشيخ علي بن سعود آل ثاني رئيسا، والسيد علي سالم عفيفة نائبا للرئيس عام 2019 لفترة تكميلية لمدة عام واحد بعد استقالة كل من الرئيس السابق سعادة الشيخ سعود بن خالد آل ثاني، وعبدالله عز الدين المطوع نائب الرئيس، قبل أن يتم إعادة انتخابهما مجددا خلال اجتماع الجمعية العمومية الذي جرى في شهر أغسطس من العام 2020 لفترة انتخابية تمتد حتى 2024.

ويسعى نادي الريان لظهور مختلف في منافسات الموسم الجديد من الدوري القطري (دوري نجوم قطر) 2023 / 2024، الذي يستهله يوم 17 أغسطس المقبل بمواجهة المرخية على استاد الجنوب ضمن الجولة الأولى. وحل الريان خلال الموسم الماضي 2022 / 2023 في المركز التاسع برصيد 20 نقطة، وبفارق نقطتين فقط عن أم صلال العاشر والشمال الحادي عشر.

صندوق الاستثمارات السعودي يؤسس شركة للاستثمارات الرياضية

الرياض – قنا:

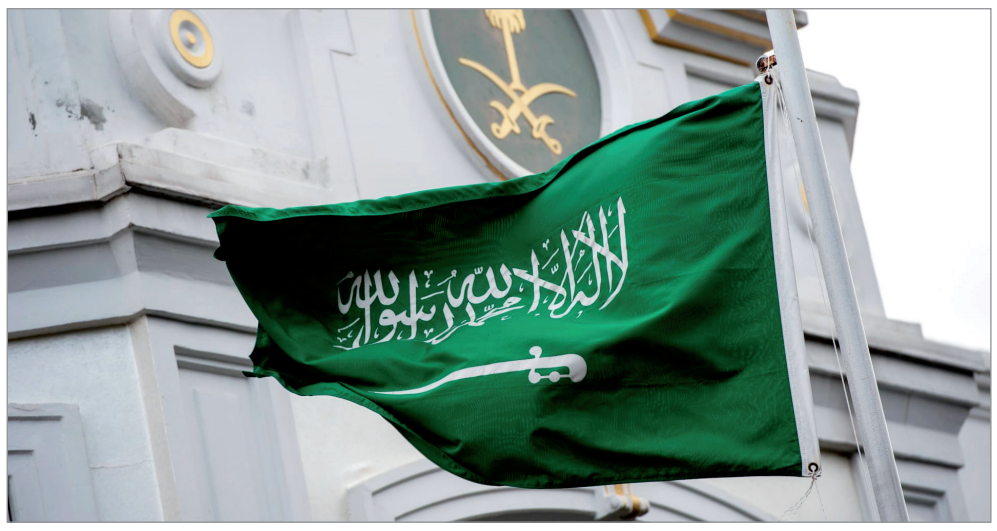
أعلن صندوق الاستثمارات العامة السعودي أمس عن تأسيس شركة /سرج/ للاستثمارات الرياضية، وهي شركة استثمارية رياضية تهدف لدعم وتمكين نمو قطاع الرياضة في المملكة ومنطقة الشرق الأوسط وشمال إفريقيا.

وستستثمر شركة /سرج/ للاستثمارات الرياضية في الحصول على حقوق الملكية لإنشاء الفعاليات الرياضية الجديدة، إلى جانب الاستثمار في الحقوق التجارية للبطولات الرياضية واستضافة الفعاليات الرياضية العالمية، بما يحقق أهداف الشركة في تحقيق العوائد المالية، ويدعم توطين الشراكات في مختلف أنحاء المملكة ومنطقة الشرق الأوسط وشمال إفريقيا.

وتهدف شركة /سرج/ إلى الاستثمار في الفعاليات المرتبطة بالمشجعين، وستقوم بتوظيف التقنيات الرياضية المتقدمة لتطوير القطاع، بما يسهم في تعزيز مكانة المملكة كوجهة رياضية وترفيهية.

ويتماشى تأسيس الشركة مع استثمارات صندوق الاستثمارات العامة الرياضية الأخرى التي بدورها تسهم في الوصول إلى مجتمع حيوي، مما يسهم في تحقيق أهداف إستراتيجية الصندوق.

ويعد قطاع الترفيه والسياحة والرياضة أحد القطاعات الإستراتيجية ذات الأولوية لصندوق الاستثمارات العامة.



رونالدو يقود النصر للتأهل لقبل نهائي البطولة العربية

الرياض – رويترز:

سجل كريستيانو رونالدو هدفا بتسديدة رائعة بقدمه اليسرى، ليقود النصر السعودي للفوز 3-1 على الرجاء المغربي والتأهل لقبل نهائي البطولة العربية للأندية لكرة القدم أمس الأحد. وهز رونالدو الشباك بعد مرور 19 دقيقة، ثم أضاف النصر هدفين بواسطة سلطان الغنام وسيكو فوفانا، قبل أن يقلص الرجاء الفارق بعد هدف من عبد الله مادو بطريق الخطأ في مرماه في الدقيقة 41.

وكان الرجاء الطرف الأفضل في الشوط الثاني وصنع أكثر من فرصة خطيرة لكن النتيجة لم تتغير حتى النهاية، ليتأهل النصر لمواجهة الشرطة العراقي في الدور قبل النهائي للبطولة المقامة في السعودية. وكان الرجاء هو آخر فريق من أفريقيا لا يزال ينافس في البطولة العربية، وبعد خروجه يتأكد فوز فريق آسيوي باللقب.

وفي المباراة الأخرى بالدور قبل النهائي، سيلعب الهلال السعودي ضد منافسه المحلي الشباب أو الوحدة الإماراتي.

وبدأ النصر، الذي اجتاز دور المجموعات بعدما تعادل 1-1 مع الزمالك في ختام دور المجموعات بفضل هدف متأخر من رونالدو، مواجهة دور الثمانية بقوة وكان الأخطر حتى نجح في هز الشباك.

وتوغل أندرسون تاليسكا من الجانب الأيمن وراوغ أكثر من لاعب ثم مهد الكرة نحو رونالدو على حافة منطقة الجزاء، وسدد الهداف التاريخي لريال مدريد كرة قوية بقدمه اليسرى داخل الشباك. وبعد عشر دقائق تلقى الغنام تمريرة من عبد الله الخيبري ومهدها لنفسه برأسه في الجانب الأيمن، وكان رونالدو ينتظره داخل المنطقة. واختار الغنام التسديد بشكل مباشر داخل المرمى ليحرز الهدف الثاني في الدقيقة 29.

وبعد تسع دقائق استحوذ أليكس تيليس، المنضم من مانشستر يونايتد، على الكرة في الجانب الأيسر وأرسل تمريرة عرضية متقنة قابلها فوفانا بضربة رأس قوية من مدى قريب إلى داخل الشباك. لكن قبل الاستراحة بأربع دقائق، أرسل محمد زريدة لاعب الرجاء كرة عرضية من الجانب الأيمن، وحاول مادو مدافع النصر إبعادها لكنه وضع الكرة ساقطة في مرماه بطريق الخطأ.

وتأخر تاليسكا في التمرير لرونالدو ليهدر فرصة بعد مرور ساعة من اللعب، ثم سدد اللاعب البرازيلي بعدها بدقيقتين بجوار القائم. واضطر نواف العقيدي حارس النصر للتدخل في أكثر من مناسبة للحفاظ على النتيجة دون تغيير وأنقذ فرصة مزدوجة في الدقيقة 74. وتصدى العقيدي لتسديدة قوية من روجيه أهولو، وردت الكرة إلى لاعب وسط الرجاء الذي سدد مجددا كرة أنقذها حارس النصر ببراعة.

ورغم ضغط الرجاء، كاد رونالدو أن يسجل على عكس سير اللعب حيث تلقى تمريرة داخل منطقة الجزاء وسدد بقوة في القائم في الدقيقة 83.

منتخب أمريكا يودع كأس العالم للسيدات بعد خسارته أمام السويد

ملبورن – قنا:

ودع المنتخب الأمريكي /حامل اللقب/ بطولة كأس العالم لكرة القدم للسيدات 2023 المقامة حاليا في أستراليا ونيوزيلندا، بعد خسارته أمام المنتخب السويدي 4 / 5 بركلات الترجيح في المباراة التي جمعتهما أمس ضمن دور الـ16 بالبطولة.

وانتهى الوقتان الأصلي والإضافي من اللقاء بالتعادل السلبي ليحتكما إلى ركلات الترجيح، التي تأهل من خلالها المنتخب السويدي إلى الدور ربع النهائي. وكان المنتخب الأمريكي قد تأهل لهذا الدور بعد أن حل ثانيا في المجموعة الخامسة برصيد خمس نقاط، فيما صعد المنتخب السويدي بعدما تصدر المجموعة السابعة بتسع نقاط.

يشار إلى أن المنتخب الأمريكي هو حامل اللقب في آخر نسختين من البطولة، كما أنه صاحب الرقم القياسي من حيث عدد مرات التتويج بلقب البطولة، بواقع أربعة ألقاب. ومن المقرر أن يلتقي المنتخب السويدي مع نظيره الياباني في الدور ربع النهائي يوم الجمعة المقبل، حيث كان الأخير تأهل لهذا الدور عقب فوزه أمس على المنتخب النرويجي 3 / 1.

هولندا تتأهل للدور ربع النهائي

كانبرا – قنا:

تأهل المنتخب الهولندي لكرة القدم إلى الدور ربع نهائي ببطولة كأس العالم للسيدات 2023 المقامة حاليا بأستراليا ونيوزيلندا، عقب فوزه على المنتخب الجنوب افريقي (2 / صفر) خلال المباراة التي جمعتهما أمس في دور الـ16. وسجلت هدفي المنتخب الهولندي كل من جيل رورد في الدقيقة 9، ولينيتص بيرنشتاين في الدقيقة 68.

وبهذا الفوز حافظ المنتخب الهولندي على الصدارة برصيد 6 نقاط، وتجمد رصيد نظيره الجنوب افريقي عند النقطة 4 في الوصافة. وتأهل المنتخب الهولندي ليتقابل في الدور ربع النهائي مع نظيره الإسباني، الذي تغلب على المنتخب السويسري (5 / 1) السبت. وكان المنتخب الهولندي قد حصل على وصافة النسخة الماضية من البطولة عام 2019 في فرنسا، بعدما خسر في المباراة النهائية أمام نظيره الأمريكي (صفر/ 2).

إيقاف مساعد مدرب الأهلي مباراتين ومدرب المصري أربع مباريات

القاهرة – رويترز:

عوقب هارالد جامبرلي مساعد مدرب الأهلي بالإيقاف في مباراتين وعلي ماهر مدرب المصري البورسعيدي بالإيقاف أربع مباريات بسبب أحداث وقعت في مباراة الفريقين بكأس مصر لكرة القدم الأسبوع الماضي. وشهدت المباراة المتوترة بين الفريقين في دور الثمانية تقدم المصري بهدف قرب النهاية، لكن الأهلي أدرك التعادل من ركلة جزاء في الوقت بدل الضائع، في قرار أثار غضب المدرب ماهر وتسبب في طرده.

وفي الوقت الإضافي، سجل الأهلي هدفا وفاز 2-1 وبلغ قبل النهائي. وقالت لجنة المسابقات بالاتحاد المصري في بيان إن ماهر سينفذ الإيقاف أربع مباريات في النسخة المقبلة لكأس مصر، أما السويسري جامبرلي مساعد المدرب مارسيل كولر فسيغيب عن مباراتين. وعوقب جامبرلي وماهر بغرامة 20 ألف جنيه (651 دولارا) لكل منهما إضافة إلى حرمان مشجعي الأهلي والمصري الذين حضروا المباراة الأخيرة من الظهور في مباراتين. وتعرض إبراهيم متولي عامل المصري لعقوبة منعه من مرافقة النادي لمدة عامين «لما بدر منه بعد نهاية المباراة».

أرسنال ينتفض ويحرز لقب درع المجتمع

لندن – رويترز:

أحرز أرسنال لقب درع المجتمع لكرة القدم بعد الفوز 4-1 بركلات الترجيح على مانشستر سيتي بعد التعادل 1-1 باستاد ويمبلي أمس الأحد. وافتتح البديل كول بالمر التسجيل لسيتي بتسديدة رائعة في الزاوية البعيدة لمرمى آرون رامسديل قبل 13 دقيقة من النهاية.

وفي الوقت الذي بدا أن سيتي سيحتفل باللقب سدد البديل لياندرو تروسار كرة اصطدمت في المدافع مانويل أكانجي إلى داخل مرمى شتيفان أورتيجا في الدقيقة 11 من الوقت المحتسب بدل الضائع. وسجل أرسنال أول أربع ركلات ترجيح، فيما أهدر كيفن دي بروين ورودري ركلتين لتنتهي آمال سيتي في تحقيق السداسية.

إلغاء كأس العالم للسباحة في المياه المفتوحة في باريس



باريس – قنا:

أعلن الاتحاد الدولي للألعاب المائية، أمس عن إلغاء بطولة كأس العالم للسباحة في المياه المفتوحة، التي كانت مقررة في العاصمة الفرنسية باريس. وأرجع الاتحاد إلغاء البطولة إلى تسبب سقوط الأمطار الغزيرة في تدني جودة المياه في نهر «السين» لما دون المعايير المقبولة لحماية صحة السباحين، لافتا إلى أنه «من الواضح أن هناك حاجة لمزيد من العمل مع اللجنة المنظمة للألعاب الأولمبية /باريس 2024/ والسلطات المحلية لضمان وجود خطط طوارئ قوية للعام المقبل».

وذكر أنه سيتم الانتهاء من المزيد من مشاريع البنية التحتية لتحسين جودة المياه بشكل كبير في نهر «السين» في الفترة التي تسبق الألعاب الأولمبية العام المقبل. وكان سباق 10 كيلومترات للسيدات، المؤهل لدورة الألعاب الأولمبية المقبلة /باريس 2024/، قد تأجل من الأمس إلى اليوم عندما أعلن الاتحادان الدولي والمحلي إلغاءه إلى جانب سباق 10 كيلومترات رجال.

ساكاري تبلغ نهائي دورة واشنطن



واشنطن – أ ف ب:

حققت اليونانية ماريا ساكاري، المصنفة تاسعة عالمياً، فوزها الثالث في غضون 26 ساعة لتبلغ المباراة النهائية لدورة واشنطن في كرة المضرب، وذلك بتغلبها على الأميركية جيسيكا بيغولا الأولى في الدورة 6-3 و6-4 و6-2. واضطرت ساكاري، المصنفة رابعة في الدورة، الى خوض مباراتين الجمعة بسبب الأمطار التي أرجأت مباراتها الخميس في ثمن النهائي ضد الكندية ليلى فرنانديز، ففازت على الأخيرة ثم تخلصت بعدها من عقبة الأميركية الأخرى ماديسون كيز.

وبفوزها على بيغولا للمرة الخامسة من أصل ثماني مواجهات بينهما، بلغت ساكاري النهائي الأول لها منذ أكتوبر الماضي حين خسرت أمام الأميركية بالذات في دورة غوادالاخارا. وتمني اليونانية النفس بالخروج منتصرة من النهائي السابع في مسيرتها، من أجل تحرز لقبها الثاني فقط بعد الذي توجت به عام 2019 في الرباط. قالت ساكاري «كان من المثالي لو غادرت الملعب قبل ساعة، لكن في النهاية حققت الفوز وهذا أكثر ما أردته».

وستتواجه اليونانية في المباراة النهائية مع الأميركية الأخرى كوكو غوف المصنفة ثالثة في الدورة والتي جرّدت الروسية ليوديميلا سامسونوفا المصنفة ثامنة من اللقب بفوزها عليها بسهولة 6-3 و6-3.

قالت غوف السابعة عالمياً والتي خسرت 4 من المواجهات الخمس أمام ساكاري عقب فوزها في نصف النهائي «تتمتع (سامسونوفا) بارسال قويّ ولديها ضربة أمامية رائعة، لذلك أردت أن أرى كيف كنت سأخرج من هذه المعركة، وأعتقد أنني لعبت بشكل جيد».

من ناحيتها، ستعادل بيغولا رغم فشلها في الحصول على فرصة الفوز باللقب للمرة الثانية (أحرزته عام 2019) والتأهل الى النهائي الخامس في مسيرتها، أفضل ترتيب لها في تصنيف المحترفات الإثنين بصعودها الى المركز الثالث. ولدى الرجال، لم تكن حال صاحب الأرض تايلور فريتز، الاول في الدورة، أفضل من مواطنته بيغولا حيث خرج بدوره من نصف النهائي أمام الهولندي تالون خريكسبور 6-3 و3-6 و6-2.

وضرب خريكسبور موعداً في النهائي مع البريطاني دان إيفانز التاسع في الدورة الفائز على البلغاري غريغور ديميتروف 6-3 و7-6 (7-4). وفشل فريتز، المصنف تاسعاً عالمياً، في احراز لقبه الثاني تواليا بعد فوزه بدورة أتالانتا الأسبوع الماضي.

فلومينينسي يفوز على بالميراس في الدوري البرازيلي

برازيليا – قنا:

فاز فلومينينسي على بالميراس بنتيجة (2 / 1) في الأسبوع الـ18 من الدوري البرازيلي لكرة القدم.

وسجل هدفي فلومينينسي جون أرياس في الدقيقة 15 من ضربة جزاء، وجون كينيدي في الدقيقة 59، وشهد اللقاء طرد اللاعب لي لي في الدقيقة 89.

وأحرز هدف بالميراس غوستافو غوميز في الدقيقة 90 + 6. وبهذا الفوز رفع فلومينينسي رصيده إلى 31 نقطة في المركز الثالث، فيما تجمد رصيد بالميراس عند النقطة 31 في المركز الرابع. ويتصدر بوتافوجو ترتيب الدوري البرازيلي برصيد 43 نقطة، فيما يحتل فلامينجو المركز الثاني برصيد 31 نقطة.



بعد غياب عامين

بايلز تنتصر في عودتها لمنافسات الجمباز

واشنطن – رويترز:

عادت لاعبة الجمباز الأمريكية سيمون بايلز للمنافسات منتصرة عبر بوابة بطولة أمريكا كلاسيك المقامة في شيكاجو متفوقة بفارق كبير عن أقرب منافساتها في أول مشاركة لها في بطولة رسمية منذ أولمبياد طوكيو قبل عامين.

وتألقت بايلز، الفائزة بأربع ذهبيات أولمبية، خلال المنافسات وأدت حركات صعبة لم تقدم أي منافسة على تنفيذها من قبل.

وحصلت بايلز البالغ عمرها 26 عاما على تحية كبيرة من الجمهور الذي ملأ المدرجات وكان يضم عددا كبيرا من لاعبي الجمباز الصاعدين.

وأبلغت بايلز الصحفيين بعد المنافسة «هذا يغمرني بالمشاعر، فمن اللطيف أن أحظى بكل هذا الدعم خاصة في وقت كهذا أشعر فيه بتوتر شديد للعودة للمنافسة».

وبدت المشكلات التي دفعتها للانسحاب من أولمبياد طوكيو جزءا من الماضي خلال منافسات يوم السبت بعد ابتعادها عن الرياضة لأكثر من عام. وخلال تلك الفترة، أعطت الأولوية لصحتها النفسية والتي أصبحت محط اهتمام كبير بعد انسحابها المفاجئ من نهائيات الفرق في طوكيو وقالت إنها تواصل العناية بصحتها النفسية. وأضافت «أعتقد أنني بحالة أفضل مما كنت في 2021. أعتقد أن هذا ينطبق على حالتي الذهنية والبدنية».

واستأنفت بايلز التدريب على أعلى المستويات هذا العام وأعلنت في يونيو حزيران الماضي عزمها المشاركة في بطولة أمريكا كلاسيك، قبل عام واحد من انطلاق أولمبياد باريس 2024. لكنها قالت إنها تتعامل مع المنافسات بشكل تدريجي والهدف التالي هو البطولة الوطنية التي تقام نهاية الشهر الجاري. وقالت بايلز في ردها على سؤال بشأن خططها «من يدري، لن أفكر بعيدا جدا. حاليا أعتقد أن علي الاحتفاء بما حدث اليوم والشعور بالسعادة».



غارو يتوج بجائزة بريطانيا الكبرى للدراجات النارية

لندن – قنا:

توج الدراج الإسباني أليكس إسبارغارو سائق /أبريليا/ بلقب جائزة بريطانيا الكبرى الجولة التاسعة من بطولة العالم للدراجات النارية فئة /موتو جي بي/. ونجح الدراج الإسباني، المنطلق من المركز الـ 12، في تجاوز بطل العالم فرانتشيسكو بانيايا، سائق /دوكاتي/، في اللفة الأخيرة من السباق الذي أقيم على حلبة /سيلفرستون/، محققا زمنا قدره 40:40,367 دقيقة، بفارق 0,215 ثانية عن الإيطالي بانيايا الذي حل ثانيا، بينما حل الجنوب إفريقي براد بيندر، سائق /كيه تي أم/ ثالثا، تلاه البرتغالي ميغيل أوليفييرا، سائق /أبريليا/ رابعا، ثم الإسباني مافريك فينياليس، سائق /أبريليا/، خامسا.

وعزز الإيطالي بانيايا صدارته للترتيب العام للدراجين، مستفيدا من تعرض ملاحقه المباشر الإسباني خورخي مارتن لحادث أنهى بعده السباق سادسا، حيث رفع رصيده إلى 214 نقطة، متقدما بفارق 41 عن دراج دوكاتي - بريماك.

إيفانز يتوج بلقب الجولة التاسعة من بطولة العالم للراليات

هلسنكي – قنا:

توج الويلزي الفين إيفانز سائق /تويوتا/، أمس بلقب رالي فنلندا الدولي، الجولة التاسعة من بطولة العالم للراليات. ورفع ايفانز رصيده في المركز الثاني للترتيب العام إلى 145 نقطة، مقابل 170 نقطة للفنلندي كالي روفانبيرا المتصدر، والمتوج باللقب العالمي العام الماضي، والذي اضطر للانسحاب بسبب تعرضه لحادث قوي وذلك قبل 4 جولات من نهاية البطولة العالمية. وتقدم الويلزي ايفانز بفارق 39,1 ثانية عن البلجيكي تييري نوفيل سائق /هيونداي/ الذي حل ثانيا ليحافظ على مركزه الثالث في الترتيب العام للسائقين مع 134 نقطة، فيما وصل الياباني تاكاموتو كاتسوتا سائق / تويوتا/ ثالثا. كما سجل الويلزي أسرع توقيت في المرحلة الأخيرة 22 الـ «باور ستايدج» لينال 5 نقاط إضافية في ترتيب السائقين.. وستقام الجولة المقبلة في اليونان من 7 حتى 10 سبتمبر المقبل.

العراق يحظر تطبيق تيليغرام

أعلنت وزارة الاتصالات العراقية، أمس حظر تطبيق المراسلة /تيليغرام/ بسبب مخاوف تتعلق بالأمن الوطني، ومن أجل الحفاظ على سلامة البيانات الشخصية لمستخدمي التطبيق في البلاد. وذكرت الوزارة، في بيان، أن حجب التطبيق جاء بناء على توجيهات الجهات العليا لمحددات تتعلق بالأمن الوطني، وحفاظا على البيانات الشخصية للمواطنين، التي خرق التطبيق المذكور سلامة التعامل بها خلافا للقانون، لافتة إلى أنها طلبت مرارا من الشركة المعنية بإدارة «تيليغرام» التعاون في غلق المنصات التي تتسبب في تسريب بيانات مؤسسات الدولة الرسمية والبيانات الشخصية للمواطنين، مما يشكل خطرا على الأمن القومي العراقي والسلم المجتمعي، إلا أنها لم تستجب ولم تتفاعل مع أي من تلك الطلبات.

مصرع 15 شخصاً في حادث قطار بباكستان

لقي 15 شخصا على الأقل مصرعهم، أمس في حادث خروج عربات قطار عن مساره جنوبي باكستان. وأفاد محسن سيال مسؤول في السكك الحديدية الباكستانية، في تصريحات، بأن عشر عربات من قطار /الهزارة/ السريع المتوجه من /كراتشي/ إلى /أبوت آباد/، جنوبي البلاد، خرجت عن مسارها، ما أسفر عن مصرع ما لا يقل عن 15 راكبا، وإصابة 50 آخرين.

ولفت إلى أن الحادث وقع قرب بلدة في إقليم /السند/ على بعد نحو 275 كيلومترا من /كراتشي/ أكبر مدن البلاد، مضيفاً أن السلطات فتحت تحقيقات بشأن أسباب خروج القطارات. وتتكرر حوادث القطارات في نظام السكك الحديدية المتهالك في باكستان، حيث تعود شبكة السكك الحديدية الواسعة والقطارات إلى حقبة الاستعمار البريطاني. وحاولت حكومات متعاقبة على مدى سنوات تأمين تمويل لتطوير تلك الشبكة في إطار مبادرة الحزام والطريق الصينية لمشروعات البنية التحتية.



630 جنيهاً سعر لتر البنزين في السودان

أعلنت وزارة الطاقة والنفط السودانية في بيان أمس رفع أسعار البنزين والجازولين. وقالت إنه تقرر زيادة سعر البنزين من 585 جنيهاً (0.9753 دولار) إلى 630 جنيهاً (1.05 دولار) للتر، فيما تقرر رفع الجازولين من 582 جنيهاً (0.9703 دولار) إلى 590 جنيهاً (0.9837 دولار) للتر.

كوكب الزهرة يصل إلى أبعد نقطة من الشمس غدا

أعلنت دار التقويم القطري أمس أن ثالث ألمع الأجرام السماوية بعد الشمس والقمر كوكب /الزهرة/ سيصل إلى أبعد نقطة في مداره حول الشمس /نقطة الأوج/، وذلك غدا الثلاثاء، حيث سيكون الزهرة على مسافة قدرها 109 ملايين كيلومتر من الشمس تقريبا وبفارق مليوني كيلومتر عما كان عليه يوم الاثنين الموافق 17 من أبريل الماضي، حيث كان الزهرة على مسافة قدرها 107 ملايين كيلومتر من الشمس، وهي أقرب نقطة يصل إليها الزهرة من الشمس. وقال الدكتور بشير مرزوق الخبير الفلكي بدار التقويم القطري، إن كوكب /الزهرة/ يصل إلى أبعد نقطة في مداره حول الشمس (نقطة الأوج) مرة كل 225 يوما تقريبا، علما أنه قد وصل إلى نقطة الأوج آخر مرة يوم الاثنين 26 من ديسمبر 2022م، بينما سيصل إليها من جديد يوم الثلاثاء الموافق 19 من مارس 2024. وأفاد الخبير الفلكي بالدار، بأن كوكب /الزهرة/ كغيره من كواكب المجموعة الشمسية يدور حول الشمس في مدار إهليجي (قطع ناقص)، له بؤرتان، وتكون الشمس في إحدى بؤرتي هذا المدار، ولذا فإن هذا الكوكب يصل إلى نقطة بعيدة في مداره حول الشمس تسمى (نقطة الأوج)، ونقطة أخرى قريبة في مداره حول الشمس تسمى (نقطة الحضيض). وأضاف الدكتور بشير مرزوق، أن سكان دول المنطقة العربية وسكان دولة قطر لن يتمكنوا من رؤية أو رصد كوكب الزهرة خلال تلك الظاهرة، وذلك لأن كوكب الزهرة سيغرب بعد غروب الشمس مباشرة، حيث ستغرب شمس الثلاثاء في سماء دولة قطر عند الساعة 6:15 مساء، فيما سيغرب الزهرة عند الساعة 6:16 مساء بتوقيت الدوحة المحلي. يشار إلى أن كوكبي /الزهرة وأورانوس/ يدوران حول محوريهما على العكس تماما من دوران جميع كواكب المجموعة الشمسية حول محورها، حيث يدور كل من الزهرة وأورانوس حول محوريهما من الشرق إلى الغرب، فيما تدور الكواكب الأخرى حول محورها من الغرب إلى الشرق. الجدير بالذكر أن كوكب /الزهرة/ يعتبر ثاني أقرب الكواكب من الشمس بعد كوكب /عطارد/، حيث يبعد عنها مسافة متوسطة قدرها 108 ملايين كيلومتر، وهو ألمع الكواكب في المجموعة الشمسية، ولذا أطلق عليه العرب قديما نجم الصباح ونجم المساء.

اختتام فعاليات مهرجان جرش للثقافة والفنون

اختتمت فعاليات مهرجان جرش للثقافة والفنون بدورته الـ37 والتي جاءت تحت شعار /ويستمر الفرح/، حيث تم إطفاء الشعلة وإنزال علم المهرجان في الساحة الرئيسية في مدينة جرش الأثرية بالأردن. وحظي جناح دولة قطر ممثلا في وزارة الثقافة المشارك في المهرجان، بإقبال كبير من الجمهور الأردني وزوار المهرجان من مختلف الجنسيات للاطلاع على الجوانب المختلفة للثقافة والتراث القطري الأصيل. وأكدت هيفاء النجار وزيرة الثقافة الأردنية، في بيان صحفي بمناسبة حفل الختام، على أن مهرجان جرش للثقافة والفنون سيبقى عنوانا للهوية والثقافة الجادة والفاعلة.

وأعربت وزيرة الثقافة الأردنية عن شكرها للهيئات الثقافية والفنانين والشعراء والنقاد والحرفيين الأردنيين، والدول العربية الشقيقة والدول الصديقة بمشاركتهم الفعالة ضمن فعاليات المهرجان العالمي بما أضافوا من تراث بلدانهم وفنونهم. وشهدت الدورة الـ37 من المهرجان اتساعا وتعددا وتنوعا في برامجها الفنية والثقافية، ملبية مختلف الأذواق والشرائح المجتمعية والفئات العمرية، وبمشاركات فنية وثقافية واسعة محلية وعربية ودولية.

يذكر أن مهرجان جرش انطلق في عام 1981، وتعتبر جرش من أهم المدن الأثرية في الأردن، حيث يعود تاريخها إلى عهد الإسكندر الأكبر في القرن الرابع قبل الميلاد، وتضم آثارا يونانية ورومانية، وتشتهر المدينة بأعمدتها ومدرجاتها وساحاتها ومعابدها وكنائسها، وهي أحد أبرز الوجهات السياحية في الأردن.

اكتشاف بقايا سفينة غارقة من القرن الثالث قبل الميلاد في مصر

أعلنت وزارة السياحة والآثار المصرية، عن اكتشاف بقايا سفينة غارقة من القرن الثالث قبل الميلاد، وذلك بأحد المواقع الغارقة على بعد نحو 650 مترا في محافظة مطروح شمال غرب مصر. وأوضحت الوزارة، في بيان لها، أن الاكتشاف يقدم دليلا جديدا على أهمية هذه المنطقة من الناحية التجارية والاقتصادية والسياحية في القرن الثالث قبل الميلاد، والتي كان يوجد بها العديد من الموانئ التجارية.

وقالت، إن الاكتشاف شمل بقايا من أخشاب السفينة الغارقة، ومئات من اللقى الأثرية الفخارية، مما يرجح أن يكون سبب غرق السفينة أثناء رحلتها التجارية هو ارتطام قاعها بالجزيرة المتواجدة بقاع البحر.

وبحسب البيان، كشفت الدراسات التي أجراها فريق عمل البعثة الاثرية المصرية عن أن هذه السفينة توضح سير الحركة التجارية بين مصر ودول البحر الأبيض المتوسط، حيث كان الساحل الشمالي للبلاد يضم حوالي /30/ قرية ومدينة وميناء خلال العصرين اليوناني والروماني، من أهمها موانئ مرسى مطروح، والضبعة، ومارينا العلمين، حيث كانت تلك الموانئ عبارة عن محطات في طريق السفن القادمة من شمال أفريقيا، وجنوب أوروبا إلى الإسكندرية.

إعصار خانون يضرب كوريا الجنوبية الخميس

حذرت وكالة الأرصاد الجوية في كوريا الجنوبية من هطول أمطار غزيرة متوقعة جراء إعصار /خانون/ الذي سيضرب أجزاء من البلاد في وقت لاحق من الأسبوع الحالي. وأوضحت الوكالة أنه من المتوقع أن يضرب إعصار /خانون/ الجزء الجنوبي الشرقي من كوريا الجنوبية، مغيرا مساره شمالا من غرب اليابان.. داعية إلى اتخاذ الاحتياطات اللازمة ضد هطول الأمطار الغزيرة.

ومن المتوقع أن يتجه الإعصار شمالا نحو الساحل الجنوبي الشرقي لشبه الجزيرة الكورية يوم /الخميس/ المقبل، وتبلغ سرعة الرياح القصوى 115 كيلومترا في الساعة. وذكرت وكالة الأنباء الكورية /يونهاب/ أنه على الرغم من أن الإعصار قد يغير مساره، إلا أنه من المتوقع أن يضرب معظم أجزاء كوريا الجنوبية، باستثناء الساحل الجنوبي الغربي قبالة إقليم جولا الجنوبي.

ومن المتوقع هطول أمطار على منطقتي (بوسان وأولسان) الجنوبيتين في وقت متأخر من / الأربعاء/ حتى مساء /الخميس/، وستشهد /دايغو/ وإقليما (كيونغ سانغ وتشونغ تشونغ) الشماليين، رياحا قوية تحت التأثير المباشر للإعصار.