صاحب السمو يهنئ رئيس الاتحاد السويسري بذكرى اليوم الوطني

02

2 ريال

0 735201 758886

صحيفة القيادة والريادة

لوسيل LUSAIL

رئيس مجلس الإدارة
الدكتور خالد بن ثاني بن عبدالله آل ثاني

رئيس التحرير
محمد حجي

تصفح يومياً
جريدة «لوسيل» بصيغة PDF
عبر الموقع الإلكتروني
www.lusailnews.net

Issue No 2649 - Wednesday 2 August 2023 | www.lusailnews.net lusail@lusailnews.qa | العدد 2649 - الأربعاء 15 المحرم 1445 هـ. 2 أغسطس 2023

مجلس التعاون يستحوذ على 42 % من إجمالي الزوار

93.6 % ارتفاع الزائرين خلال يونيو

التخطيط يرصد أهم المتغيرات الإحصائية في الدولة خلال يونيو



641 إجمالي رخص البناء خلال يونيو

955 مليار ريال قيمة ودائع البنوك التجارية خلال يونيو

%3.6 ارتفاع المعروض النقدي مقارنة بيونيو 2022

699 مليار ريال قيمة المعروض النقدي في يونيو

282 ألف زائر إلى دولة



% 93.6 ارتفاع عدد الزائرين مقارنة بيونيو 2022

% 42 من إجمالي الزوار من دول مجلس التعاون

% 60 من نسبة الزوار عن طريق الجو

المصدر: جهاز التخطيط والإحصاء

www.lusailnews.net

By: Mohamed Youssef

03



السد يلتقي أهلي طرابلس لتأمين مقعد ربع النهائي في كأس الملك سلمان للأندية العربية

15



انطلاقة قوية لمهرجان قطر غودوود 2023

«كويك ثورن» بطل كأس الشقب غودوود

14

الدوحة وواشنطن تبحثان دعم قطاعات الصحة والتعليم والاقتصاد في أفغانستان

02

استئناف الجسر الجوي للمساعدات الإنسانية في السودان اليوم

04

اتفاقية تعاون بين «قطر للمال» و«التعليم فوق الجميع»

04

«بترونت» الهندية تخطط لتمديد صفقة غاز مع قطر

03

المؤشر العام للبورصة يخترق مستوى 11108 نقاط

10

92 ألف طن الاستهلاك السنوي من الطماطم

صلاح بديوي

انخفض معدل نمو الواردات من الطماطم تدريجياً منذ عام 2017 بسبب تجدد التركيز على تلبية الطلب من خلال الإنتاج المحلي، وبالتالي انخفضت نسبة الاعتماد على واردات الطماطم من 70,55% في عام 2017 إلى 56,97% بالوقت الراهن، وشهد استيراد الطماطم ارتفاعاً من 34 ألف طن في عام 2017 إلى 52 ألف طن الآن بمعدل نمو سنوي مركب قدره 11%.

وحسب التقرير الذي أعده بنك قطر للتنمية ضمن سلسلة تقارير عن المشاريع الصغيرة والمتوسطة وحول عنوان قطاع الزراعة في قطر، جرى استيراد نحو 95,7% من الطماطم من ثلاثة بلدان هي إيران والهند وتركيا. وكانت إيران الشريك التجاري الأكبر بينها، حيث ساهمت بحوالي 79,5% من الطماطم المستوردة. وفي حين يعتبر متوسط أسعار هذه الواردات منخفضاً بالمقارنة مع واردات الطماطم من البلدان الأكثر تقدماً مثل هولندا وإسبانيا، إلا أن الأبحاث الأولية كشفت أن جودة الطماطم المستوردة من الشركاء الثلاثة الرئيسيين أدنى من جودة الطماطم المحلية الأوروبية".

ورصد التقرير: في خلال السنوات القليلة الماضية، ارتفع إجمالي استهلاك الطماطم من 48،221 طناً في عام 2017 إلى 91،802 طن الآن بمعدل نمو سنوي مركب قدره 17,46%. وقد لبت الواردات الكم الأكبر من هذا الطلب الاستهلاكي بنسبة 57% فيما تمثل النسبة المتبقية خلال الإنتاج المحلي الذي لا ينفك يتحسن على مر الأعوام.

وتوقع التقرير أن ينمو الطلب المحلي على الطماطم بمعدل ثابت في المستقبل، حيث يرتقب أن يصل الاستهلاك إلى 155،455 طناً بحلول عام 2027. ويتوقع أيضا أن يكون ارتفاع الطلب مفيداً للمنتجين المحليين الذين سيلعبون دوراً مهماً في تحقيق أهداف الاكتفاء الذاتي عن طريق تلبية نسبة كبيرة من الاستهلاك المحلي من الطماطم.

08 - 09



سمو الأمير يهنئ رئيس الاتحاد السويسري

الدوحة – قنا

بعث حضرة صاحب السمو الشيخ تميم بن حمد آل ثاني أمير البلاد المفدى، برقية تهنئة إلى فخامة الرئيس آلان بيرسي رئيس الاتحاد السويسري، بمناسبة ذكرى اليوم الوطني لبلاده.

سمو الأمير يهنئ رئيس بنين

الدوحة – قنا

بعث حضرة صاحب السمو الشيخ تميم بن حمد آل ثاني أمير البلاد المفدى، برقية تهنئة إلى فخامة الرئيس باتريس تالون رئيس جمهورية بنين، بمناسبة ذكرى استقلال بلاده.

نائب الأمير يهنئ رئيس الاتحاد السويسري

الدوحة – قنا

بعث سمو الشيخ عبدالله بن حمد آل ثاني، نائب الأمير، برقية تهنئة إلى فخامة الرئيس آلان بيرسي رئيس الاتحاد السويسري، بمناسبة ذكرى اليوم الوطني لبلاده.

نائب الأمير يهنئ رئيس بنين

الدوحة – قنا

بعث سمو الشيخ عبدالله بن حمد آل ثاني، نائب الأمير، برقية تهنئة إلى فخامة الرئيس باتريس تالون رئيس جمهورية بنين، بمناسبة ذكرى استقلال بلاده.

رئيس الوزراء يهنئ المستشار الفيدرالي للاتحاد السويسري

الدوحة – قنا

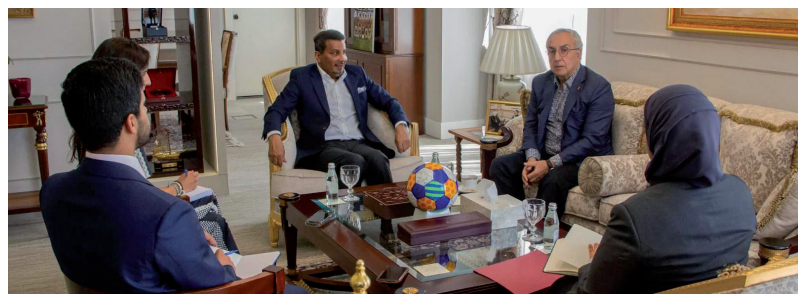
بعث معالي الشيخ محمد بن عبدالرحمن بن جاسم آل ثاني رئيس مجلس الوزراء وزير الخارجية، برقية تهنئة إلى دولة السيد فالتر تورنهير المستشار الفيدرالي للاتحاد السويسري، بمناسبة ذكرى اليوم الوطني لبلاده.

رئيس الوزراء يهنئ رئيس بنين

الدوحة – قنا

بعث معالي الشيخ محمد بن عبدالرحمن بن جاسم آل ثاني رئيس مجلس الوزراء وزير الخارجية، برقية تهنئة إلى فخامة الرئيس باتريس تالون رئيس جمهورية بنين، بمناسبة ذكرى استقلال بلاده.

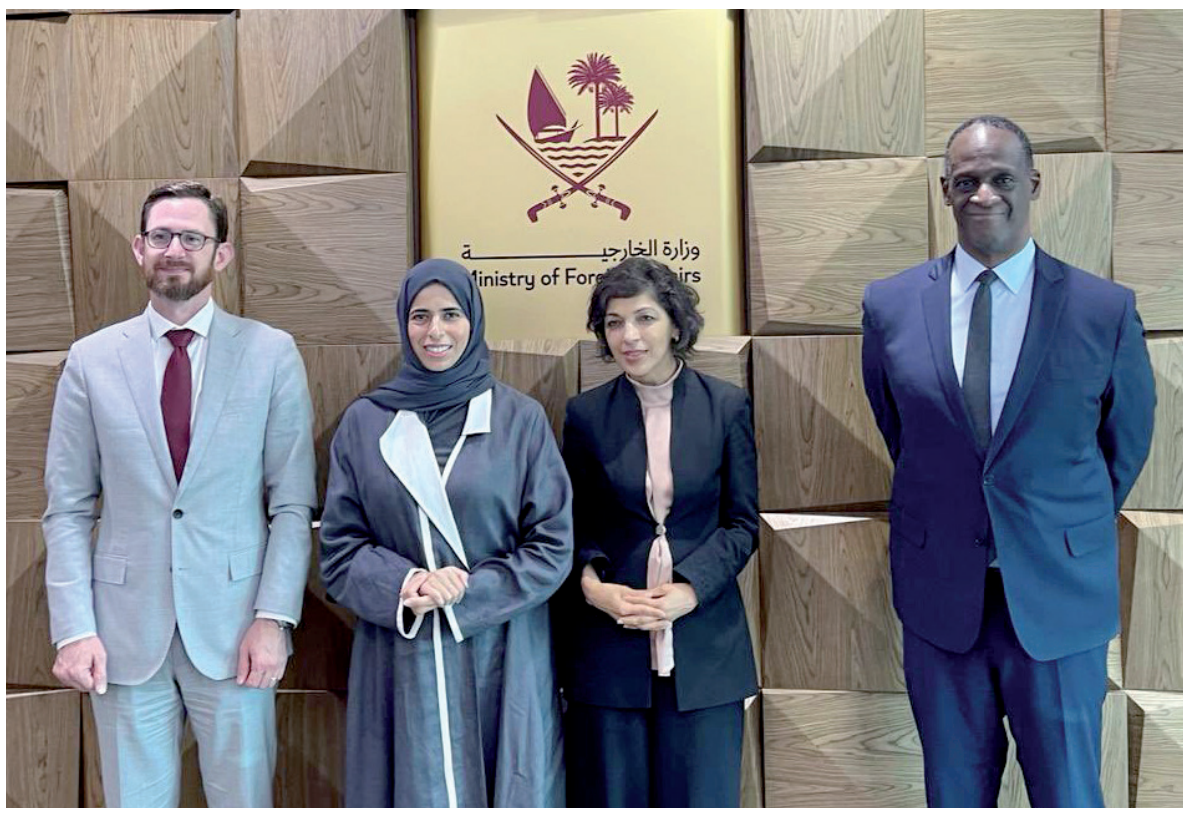
سفير قطر يجتمع مع رئيس اللجنة الأولمبية الإسبانية



مدريد – قنا

اجتمع سعادة السيد عبدالله بن إبراهيم الحمر سفير دولة قطر لدى مملكة إسبانيا، مع سعادة السيد أليخاندرو بلانكو رئيس اللجنة الأولمبية الإسبانية.
جرى، خلال الاجتماع، استعراض علاقات التعاون الثنائي بين البلدين.

الخاطر تجتمع مع مسؤولين أمريكيين



الدوحة – قنا

اجتمعت سعادة السيدة لولوة بنت راشد الخاطر وزير الدولة للتعاون الدولي بوزارة الخارجية، أمس مع سعادة السيدة رينا أميري المبعوث الأمريكي الخاص لحقوق النساء والفتيات وحقوق الإنسان في أفغانستان، وسعادة السيد توماس ويست المبعوث الأمريكي الخاص لأفغانستان. جرى، خلال الاجتماع، استعراض علاقات التعاون بين البلدين، ومناقشة نتائج الاجتماعات الأمريكية الأفغانية التي استضافتها الدوحة، وسبل دعم قطاعات الصحة والتعليم والاقتصاد في أفغانستان.
حضر الاجتماع سعادة السيد تيمي ديفيس سفير الولايات المتحدة الأمريكية لدى الدولة.

وزير الدولة للشؤون الداخلية يجتمع مع رئيس جامعة نايف



الدوحة – قنا

اجتمع سعادة الشيخ عبدالعزيز بن فيصل آل ثاني وزير الدولة للشؤون الداخلية، مع الدكتور عبدالمجيد عبدالله البنيان رئيس جامعة نايف العربية للعلوم الأمنية، وذلك على هامش أعمال ورشة «تعزيز الحس الأمني للمتحدث الإعلامي»، التي بدأت بالدوحة أمس. جرى، خلال الاجتماع، مناقشة عدد من الموضوعات ذات الاهتمام المشترك.

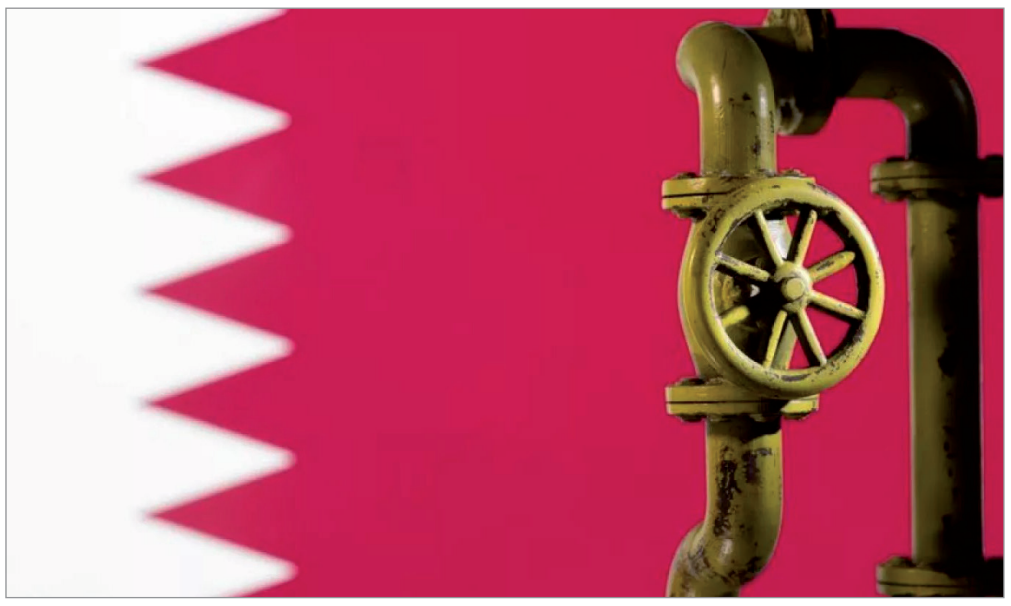
وزير خارجية فنزويلا يجتمع مع سفيرنا



كاراكاس – قنا:

اجتمع سعادة السيد إيفان جيل وزير الخارجية بجمهورية فنزويلا البوليفارية، مع سعادة السيد راشد بن محسن فطيس سفير دولة قطر لدى فنزويلا.
جرى، خلال الاجتماع، استعراض علاقات التعاون الثنائي بين البلدين.

«بترونت» الهندية تخطط لتمديد صفقة غاز مع قطر



شوقي مهدي

قالت شركة بترونت للغاز الطبيعي المسال الهندية انها تسعى لتجديد صفقة توريد الغاز المسال طويلة الأجل مع قطر، ضمن مباحثات وصفتها «بالجدية» وتسير في اتجاه إيجابي.
وقال أكشاي كومار سينغ الرئيس التنفيذي للشركة، إن الشركة تأمل في تمديد اتفاق طويل الأجل مع قطر وبأسعار تفضيلية. واضاف: نأمل في أن نحصل على صفقة أفضل من الأخرين».
يذكر أن الصفقات الأخيرة التي ابرمها مشترو الغاز الطبيعي المسال مثل الصين مع الموردين تتراوح بين 12% و13% بالنسبة لسعر خام برنت. (عادة ما تُسعر عقود الغاز الطبيعي المسال كنسبة مئوية من أسعار برنت).
ولدي بترونت الهندية عقود طويلة الأجل مع قطر لاستيراد 8,5 مليون طن من الغاز المسال سنوياً، ينتهي العقد في أبريل 2023، وبحسب العقد يجب إعادة التفاوض عليه قبل 5 سنوات.
وأضاف سينغ في مؤتمر صحافي للإعلان عن أرباح الربع الثاني: «منخرط بجدية مع قطر» لتمديد الصفقة و «المناقشات تسير في اتجاه إيجابي». وتهدف بترونت إلى تشغيل محطة استيراد الغاز الطبيعي المسال الجديدة المقترحة في جوبالبور على الساحل الشرقي منتصف 2026.
ونوه سينغ إلى أن المحطة قد تكون بسعة 4 ملايين طن سنوياً لمحطة التخزين والتغويز العائمة ونحو 5 ملايين من الوحدات البرية.
وتعتبر الهند من الوجهات الرئيسية لصادرات الغاز الطبيعي المسال من دولة قطر. وتطمح الهند لزيادة حصة الغاز في مزيج الطاقة مستهدفة نسبة 15% بحلول 2030 مقارنة بالنسبة الحالية 6,3% وتسعى شركة (بترونت) - أكبر مستورد للغاز في الهند - لإنشاء حوالي ألف محطة توزيع للغاز خلال السنوات الخمس المقبلة ضمن خطتها للتخلص التدريجي من الديزل.
وحسب بيانات اطلعت عليها «لوسيل» بلغ اجمالي واردات الهند من الغاز الطبيعي المسال من دولة قطر حوالي 10,6 مليون طن في العام الماضي 2022.
وخلال الربع الأول من العام الحالي بلغ إجمالي الصادرات القطرية للهند حوالي 3,1 مليون طن من الغاز المسال، و2,5 ملايين طن في الربع الثاني.
وتقوم الهند حالياً بتطوير العديد من محطات استقبال الغاز المسال والتي من شأنها أن تعمل على زيادة قدرة الهند على استيراد الغاز الطبيعي المسال بشكل كبير، حيث تواصل الدولة اتخاذ خطوات كبيرة في تحقيق هدفها الطموح المتمثل في وصول نسبة 15% من الغاز في إجمالي أنواع الطاقة المستخدمة في البلد.

«التخطيط» يرصد أهم المتغيرات الإحصائية خلال يونيو



الدوحة – لوسيل

أصدر جهاز التخطيط والإحصاء العدد المئة وأربعة عشر من النشرة (قطر.. إحصاءات شهرية) وهي عبارة عن سلسلة من النشرات الإحصائية تصدر بشكل شهري. في هذا العدد تم تسليط الضوء على أهم المتغيرات الإحصائية التي طرأت بالدولة خلال شهر يونيو 2023 بالإضافة إلى مقتطفات من نتائج تعداد 2020. من أبرز المتغيرات في هذا العدد هو انخفاض إجمالي أعداد وقيم العقارات المبيعة بمعدل شهري قدره 10,7% و15,0% على التوالي (عن شهر مايو 2023)، كما انخفضت سنوياً بمقدار41,8% و44,5% على التوالي (عن شهر يونيو 2022). بالإضافة إلى انخفاض إجمالي قيمة الأسهم المتداولة بمعدل شهري قدره 42,6% (عن شهر مايو 2023)، كما شهد هذا الشهر أيضاً انخفاض المؤشر العام للسوق (نقطة) بنسبة بلغت 0,8% (عن شهر مايو 2023).
أوضحت البيانات الديموغرافية انخفاض طفيف في إجمالي السكان المتواجدين في الدولة من 2,657 مليون نسمة في يونيو 2022 إلى 2,656 مليون نسمة في يونيو 2023 بمعدل تغير سنوي قدره 0,05% كما انخفض شهرياً بمقدار 11,5% (عن شهر مايو 2023).
وفيما يخص الإحصاءات الحيوية فقد بلغ إجمالي المواليد أحياء 2216 مولوداً خلال شهر يونيو 2023، وسجل إجمالي المواليد الأحياء القطريين انخفاضاً بنسبة 3,8% عن الشهر الماضي، في حين بلغ إجمالي عدد الوفيات 186 حالة وفاة مسجلة انخفاضاً بنسبة 11,8% عن شهر مايو 2023.
وشهد شهر يونيو 2023 ارتفاعاً شهرياً بنسبة 19,8% في إجمالي عقود الزواج بينما سجل انخفاضاً شهرياً بنسبة 17,0% في إجمالي إشهادات الطلاق، حيث بلغ إجمالي عدد عقود الزواج 394 عقد زواج، في حين بلغ إجمالي عدد إشهادات الطلاق 132 حالة طلاق.
أما عن بيانات الضمان الاجتماعي فقد بلغت قيمتها 79 مليون ريال قطري في يونيو 2023 لعدد 14421 مستفيداً مسجلاً انخفاضاً شهرياً قدره 0,8% لقيمة الضمان الاجتماعي كما شهد انخفاضاً شهرياً بلغ 0,1% لعدد المستفيدين من الضمان الاجتماعي.
أما بشأن القطاع المصرفي، فقد بلغت قيمة عرض النقد الواسع (2) حوالي 699 مليار ريال خلال شهر يونيو 2023 مسجلةً بذلك ارتفاعاً سنوياً بلغت نسبته 3,6% مقارنة بشهر يونيو 2022، بينما بلغت قيمة شبه النقد الذي يشمل ودائع البنوك التجارية حوالي 955 مليار ريال قطري خلال شهر يونيو 2023 مسجلاً بذلك انخفاضاً سنوياً بلغت نسبته 2,9% مقارنة بشهر يونيو 2022، حيث كان إجمالي الودائع حينها حوالي 984 مليار ريال قطري.
وفيما يخص بيانات رخص البناء الصادرة، فقد بلغ إجمالي عدد الرخص 641 رخصة خلال شهر يونيو 2023 مسجلة بذلك انخفاضاً شهرياً بلغت نسبته 15,4%، وانخفاضاً سنوياً قدره 15,1%.
وفيما يتعلق بالمركبات الجديدة المسجلة، فقد أوضحت النشرة أن مجموع المركبات المسجلة خلال شهر يونيو 2023 بلغ 6593 مركبة جديدة مسجلة بذلك انخفاضاً شهرياً بنسبة 19,7%، وانخفاضاً سنوياً بنسبة قدرها 17,7%.
وبالنسبة للبيانات المتعلقة بقضايا الحوادث المرورية دون احتساب الحوادث بلا إصابات، فقد بلغ إجمالي عددها 619 خلال شهر يونيو 2023، مسجلاً بذلك انخفاضاً شهرياً بنسبة 12,1%. كما سجلت انخفاضاً سنوياً قدره 17,0%، وقد سجلت الإصابات الخفيفة الغالبية العظمى من قضايا الحوادث المرورية خلال نفس الشهر بنسبة 94% تليها الإصابات البليغة بنسبة 4%، أما بالنسبة للوفيات فقد بلغت 14 حالة وفاة تعادل 2% فقط من إجمالي قضايا الحوادث المرورية.
أما عن السياحية فقد بلغ إجمالي عدد الزوار الوافدين حوالي 282 ألف زائر مسجلاً انخفاضا شهريا قدره 1,1% (عن شهر مايو 2023). بينما ارتفع سنوياً بمقدار 93,6% (عن شهر يونيو 2022). وكان أكثر عدد الزوار القادمين من دول مجلس التعاون بنسبة 42%. أما فيما يخص الزوار حسب نوع المنفذ فقد شكل الزوار عن طريق الجو النسبة الأعلى مستقبلاً 60% من إجمالي عدد الزوار.

«إيداع» تخفض فترة تسوية الصفقات المنفذة في البورصة

الدوحة – قنا

أعلنت شركة «إيداع» عن مبادرة تخفيض فترة تسوية الصفقات المنفذة في بورصة قطر من 3+T إلى 2+T، وذلك بدءاً من يناير 2024، وتأتي تلك المبادرة بالتنسيق مع مصرف قطر المركزي، وهيئة قطر للأسواق المالية، وبورصة قطر، وهي إحدى المبادرات الرامية إلى تطوير آليات عمل سوق المال القطري، وتسريع حركة التداول، وجذب الاستثمارات في الأوراق المالية.
وترتكز هذه المبادرة الاستراتيجية على تخفيض فترة التسوية لعمليات التداول المنفذة في بورصة قطر من ثلاثة أيام عمل عقب يوم عملية البيع والشراء (3+T)، إلى يومي عمل فقط عقب يوم عملية البيع والشراء (2+T)، وهو ما يمثل نقلة نوعية في سرعة حركة التداول في بورصة قطر ونقل ملكية الأوراق المالية، ويتماشى ذلك مع أفضل الممارسات في مجال تسويات الأوراق المالية والنقدية لعمليات التداول في أسواق المال حول العالم. وتهدف هذه المبادرة إلى تعزيز مكانة دولة قطر في أسواق المال العالمية.
وصرّح الشيخ سيف بن عبد الله آل ثاني، الرئيس التنفيذي لشركة «إيداع»، قائلاً:» نعمل بالتعاون مع جميع الشركاء وتحت إشراف رئيس مجلس إدارة هيئة قطر للأسواق المالية، على تحقيق مجموعة من الأهداف قصيرة المدى، اذ تتمثل أولوياتنا الرئيسية في اعتماد وتطبيق أفضل السبل نحو تسهيل وتيسير المعاملات لمستثمرينا المحليين والعالميين، وضمان الكفاءة التشغيلية. وتجسد هذه المبادرة التزامنا بتحقيق تلك الأهداف».
وتعتزم شركة «إيداع» تطبيق فترة التسوية الجديدة، اعتباراً من بداية العام المقبل (2 يناير 2024)، وذلك لإتاحة الفرصة لشركات الخدمات المالية والمؤسسات الاستثمارية ولمديري المحافظ المحلية والأجنبية استكمال الاستعدادات الفنية والتشغيلية من جانبهم، كما ستقوم شركة «إيداع» خلال تلك الفترة، بالتواصل مع الأطراف المعنية لتقديم الدعم اللازم لإجراء التعديلات التشريعية والتنظيمية والفنية الضرورية لضمان سلاسة عمليات التسوية بموجب الآلية الجديدة.
جدير بالذكر تُعد هذه الخطوة بمثابة تطور إيجابي يزيد من فعالية سوق رأس المال القطري ويقلل من المخاطر الناجمة عن طول فترة التسوية، وهذا يتوافق مع أفضل الممارسات العالمية في الأسواق الإقليمية والدولية.



مطار حمد يعيد إطلاق خدمة ركن السيارات بمزايا إضافية

الدوحة – لوسيل

أعلن مطار حمد الدولي عن إعادة إطلاق خدمة ركن السيارات الـ «فاليه» المتميزة، والتي تقدم الآن مزايا إضافية للمسافرين. وتقتصر خدمة ركن السيارات المتوفرة بجانب رصيف صالة المغادرين بالقرب من البوابة رقم 1، على المسافرين الذين يقومون بركن مركباتهم ليوم واحد على الأقل.
وبالإضافة إلى رَكن المركبات في المواقف البريميوم التي تقع في مواقف السيارات قصيرة الأمد من قبل الفريق المختص، يمكن للمسافرين الحصول على مزايا فريدة، من بينها الوقوف بجانب رصيف صالة المغادرين بالقرب من البوابة رقم 1، واستقبال المسافرين من قبل فريق خدمة ركن السيارات وتقديم المساعدة الفورية، وتتوفر خدمة حمل الحقائب المجانية للمسافرين المغادرين، وغسيل خارجي مجاني للسيارة، والتواصل المستمر مع الفريق المختص طوال مدة الخدمة، كما ستكون المركبات جاهزة للاستلام بجانب رصيف صالة المغادرين عند الوصول.
وبهدف ضمان أقصى درجات الراحة للمسافرين، ستكون خدمة ركن السيارات عملية غير نقدية وبدون تذاكر ورقية. وسيحصل المسافرون على تذكرة إلكترونية عبر WhatsApp أو SMS لاستلام مركباتهم.
ومنذ افتتاحه في عام 2014، التزم مطار حمد الدولي بتوفير تجارب استثنائية لجميع مسافريه. وباعتباره بوابة دولة قطر والشرق الأوسط، يواصل المطار ترسيخ مكانته بصفته المطار المفضل عند المسافرين من جميع أنحاء العالم.

الدوحة تستضيف ورشة عمل «تعزيز الحس الأمني للمتحدث الإعلامي»



الدوحة – لوسيل

برعاية سعادة الشيخ خليفة بن حمد بن خليفة آل ثاني وزير الداخلية وقائد قوة «لخويا» رئيس المجلس الأعلى لأكاديمية الشرطة بدأت أمس بالدوحة ورشة عمل بعنوان «تعزيز الحس الأمني للمتحدث الإعلامي» والتي تنظمها الأكاديمية بالتعاون مع جامعة نايف العربية للعلوم الأمنية، والأمانة الفنية لمجلس وزراء الإعلام العرب. يشارك في الورشة، التي افتتحت بحضور سعادة الشيخ عبدالعزيز بن فيصل آل ثاني وزير الدولة للشؤون الداخلية، مجموعة من الخبراء والمختصين والأكاديميين من الدول العربية والمنظمات الدولية ذات العلاقة.

وتهدف الورشة، التي تستمر ثلاثة أيام، إلى صياغة موحدة لمفاهيم «المتحدث الرسمي» وفق المدارس الإعلامية الحديثة والتعرف إلى رسالته ومهامه ومسؤولياته إلى جانب إبراز سماته وفق التخصص (سياسي، أمني، اقتصادي، اجتماعي وغيرها) والتعرف إلى أساليب وطرق الإدارة النموذجية للمتحدث الرسمي أثناء الأزمات وإبراز دور الجامعات في صناعته والاهتمام برسالته في المجتمع.

ويركز المشاركون على العديد من المحاور من بينها «خصائص لغة الخطاب المؤثر واتجاهات كل متحدث وفق تخصصه»، و»مهارات المتحدث الرسمي أمام وسائل الإعلام وإتقان لغة الجسد» و»تحسين الصورة الذهنية للمؤسسات الحكومية ومنها الأمنية والأهلية (القطاع الخاص)»، ودور الإعلام ووسائل التواصل الاجتماعي في تعزيز الحس المجتمعي لمنع ومكافحة الإرهاب»، إلى جانب تعريف المشاركين بكيفية إعداد البيانات الصحفية.

وخلال افتتاحه أعمال الورشة، قال العميد عبد الرحمن ماجد السليطي رئيس أكاديمية الشرطة إن هذه الورشة تأتي تفعيلا لمذكرة التفاهم بين وزارة الداخلية ممثلة في أكاديمية الشرطة، وجامعة نايف العربية للعلوم الأمنية والمبرمة في نوفمبر 2013، ودعما للجامعة في إسهاماتها نحو تطوير كفاءات متخصصة تلبي حاجات القطاعات الأمنية في المجالات ذات الأولوية في الوطن العربي.

وأشار إلى أن الإعلام الأمني يشكل أداة الاتصال والتواصل الرسمي لوزارات الداخلية والأجهزة الأمنية، «إذ يعهد إليه صياغة الخطاب الإعلامي الموجه لوسائل الإعلام المختلفة وإلى الجمهور بحيادية تامة للتوعية بالحقائق والمعلومات الصحيحة الصادرة من الجهات الرسمية في الدولة لتمنع بذلك أي أكاذيب أو إشاعات مغرضة تستهدف زعزعة الأمن والاستقرار ولتعزيز الشراكة المجتمعية وزرع الثقة والمصداقية لدى أفراد المجتمع».

وأوضح العميد السليطي أن الحس الأمني للمتحدث الإعلامي مهارة تنطلق من الإحساس بالمسؤولية والخبرات المتراكمة، مؤكدا حرص أكاديمية الشرطة على ترسيخ مفاهيم الحس الأمني لدى منتسبيها والتدريب على المهارات اللازمة لمن ترى فيهم السمات والقابلية ليكون متحدثا رسميا.

بدوره قال الدكتور عبدالمجيد عبدالله البنيان رئيس جامعة نايف العربية للعلوم الأمنية، في كلمة مماثلة، إن تنفيذ هذه الورشة يأتي في إطار مسؤوليات الجامعة وضمن الخطة الإعلامية العربية للتوعية الأمنية والوقاية من الجريمة التي أقرها مجلس وزراء الداخلية العرب والخطة التنفيذية للإستراتيجية الإعلامية العربية لمكافحة الإرهاب والتطرف التي أعدتها الجامعة وأقرها مجلس وزراء الإعلام العرب، مشيرا إلى الجهود الكبيرة التي تبذلها جامعة نايف العربية للعلوم الأمنية وخطتها الإستراتيجية التي تضمنت إطلاق مجموعة من المبادرات النوعية منها إنشاء مراكز متخصصة في المجالات ذات الأولوية للأجهزة الأمنية العربية.

كما لفت البنيان، في سياق كلمته، إلى إنشاء الجامعة مركزا متخصصا في الجرائم السيبرانية وتطبيقات الذكاء الاصطناعي في المجالات الأمنية.

وتضمن اليوم الأول من الورشة جلستين، تحدث في الأولى الدكتور ماجد بن محمد الأنصاري مستشار رئيس مجلس الوزراء وزير الخارجية، المتحدث الرسمي لوزارة الخارجية حول (صياغة السردية السياسية والتعبير عنها من خلال المتحدث الرسمي)، فيما قدم الدكتور عبداللطيف بن صفية مدير المعهد العالي للإعلام والاتصال بالمملكة المغربية ورقة بعنوان «مهارات التحدث إلى وسائل الإعلام»، بينما شملت الجلسة الثانية ورقة عمل للواء دكتور هزاع مبارك الهاجري الأمين العام المساعد السابق للشؤون الأمنية بالأمانة العامة لمجلس التعاون الخليجي بعنوان «تحسين الصورة الذهنية للمؤسسات الحكومية ومنها الأمنية والأهلية (القطاع الخاص)»، وأخرى للدكتور سعود بن صالح كاتب، وكيل وزارة الخارجية لشؤون الدبلوماسية العامة السابق بالمملكة العربية السعودية بعنوان «المتحدث الرسمي الحكومي في عصر ثورة المعلومات: أخطاء وصعوبات».

وتخللت الورشة في يومها الأول نقاشات مثمرة حول أوراق العمل المطروحة والمحاور التي ناقشتها وسبل تجسيد هذا الطرح النظري في واقع مهام ومسؤوليات المتحدث الإعلامي.

استئناف الجسر الجوي للمساعدات الإنسانية في السودان اليوم



الدوحة – قنا

أكد الدكتور ماجد بن محمد الأنصاري مستشار معالي رئيس مجلس الوزراء وزير الخارجية، المتحدث الرسمي لوزارة الخارجية، أن الجسر الجوي المخصص للمساعدات الإنسانية إلى جمهورية السودان الشقيقة سيستأنف نشاطه /الأربعاء/، حيث ستقلع الطائرة الثانية عشرة ضمن الجسر نحو /بورتسودان/، على متنها مواد إغاثية مختلفة ضمن جهود الدولة لدعم الشعب السوداني، ومساعدته على تجاوز محنته الحالية.

وعن المساعدات القطرية لأوكرانيا، أوضح الدكتور الأنصاري، في الإحاطة الإعلامية التي تنظمها وزارة الخارجية، أن دولة قطر تعهدت بمبلغ 100 مليون دولار للمساعدة الإنسانية، وإعادة تأهيل البنية التحتية الصحية والتعليمية، وتوفير المياه الصالحة للشرب، والخدمات الإنسانية، وكذلك تخصيص 50 منحة دراسية جامعية للطلبة الأوكرانيين للدراسة في قطر، كما بادرت الدولة بالمساهمة بـ 20 مليون دولار لدعم مبادرة تصدير الحبوب الأوكرانية.

وأشار إلى أن العديد من الدول أعلنت مساعدتها لأوكرانيا لتفادي تداعيات الحرب هناك، وأنه تم تشكيل لجان عمل لتحديد كيفية الاستفادة من هذه المساعدات، وصرفها بما يخدم الشعب الأوكراني بعد تقييم الوضع هناك، لافتا إلى أن دولة قطر لديها تجربة ممتازة وخبرة كبيرة في دعم التعليم في مناطق النزاع من خلال مؤسسة التعليم فوق الجميع، التي كان لها دور كبير في تعليم أكثر من 11 مليون طفل حول العالم.

وبين المتحدث الرسمي لوزارة الخارجية أنه خلال زيارة معالي الشيخ محمد بن عبدالرحمن بن جاسم آل ثاني رئيس مجلس الوزراء وزير الخارجية، إلى أوكرانيا ولقائه بفخامة الرئيس فولوديمير زيلينسكي رئيس أوكرانيا وعدد من المسؤولين هناك، تم التأكيد على موقف دولة قطر الثابت بأهمية احترام سيادة أوكرانيا، وسلامة أراضيها في الحدود المعترف بها دوليا، وضرورة الالتزام بميثاق الأمم المتحدة والقانون الدولي، بما فيها الالتزامات بموجب الميثاق بتسوية النزاعات الدولية بالطرق السلمية، وضرورة حماية وتجنيب الأطفال تداعيات الحرب.

كما استعرض الدكتور الأنصاري نشاط الوزارة ومسؤوليها ومشاركاتهم الخارجية ولقاءاتهم واتصالاتهم بالمسؤولين الإقليميين والدوليين، ومن ذلك: مشاركة دولة قطر في الاجتماع الاستثنائي لمجلس وزراء خارجية منظمة التعاون الإسلامي، الذي عقد عبر تقنية الاتصال المرئي، بشأن تكرار حوادث تدنيس وحرق نسخ من المصحف الشريف، في السويد والدنمارك، والمذكرة التي قدمتها دولة قطر ضمن جلسات محكمة العدل الدولية لتقديم الرأي الاستشاري في التبعات القانونية الناجمة عن السياسات والممارسات الإسرائيلية المطبقة في الأراضي الفلسطينية المحتلة، وعلى رأسها القدس، والتي أدانت فيها بأشد العبارات الاحتلال الإسرائيلي المستمر وغير الشرعي لفلسطين.

وتطرق أيضا إلى البيانات التي أدانت واستنكرت فيها دولة قطر الهجوم الذي استهدف أكاديمية / جالي سياد/ العسكرية في العاصمة الصومالية /مقديشو/، وأدى إلى سقوط قتلى وجرحى، ومتابعتها بقلق التطورات الحالية في جمهورية النيجر، ودعوتها الأطراف كافة إلى تجنب التصعيد، وتغليب صوت الحكمة، وانتهاج الحوار لتجاوز الأزمة في البلاد، وإدانتها واستنكارها الشديدين للتفجير الذي وقع في منطقة باجور شمال غربي باكستان، وأدى إلى سقوط قتلى وجرحى.

«المواصفات» تستضيف ورشة عمل التوأمة مع اللجان الفنية الدولية

الدوحة – قنا

بدأت، أمس فعاليات ورشة العمل الخاصة بـ (التوأمة مع اللجان الفنية الدولية) التي تنظمها الهيئة العامة القطرية للمواصفات والتقييس، بالتعاون مع هيئة التقييس الخليجية، ضمن خطتها التدريبية للعام 2023.

يشارك في الورشة، التي تستمر ثلاثة أيام، رؤساء اللجان الفنية الخليجية للمواصفات، وأمناء اللجان الفنية الخليجية للمواصفات، وممثلو الدول الأعضاء في اللجان الفنية الخليجية للمواصفات، واللجان الفنية الوطنية للمواصفات في أجهزة تقييس الدول الأعضاء، وممثلون عن المنظمة العربية للتنمية الصناعية والتقييس والتعدين، بالإضافة إلى ممثلين عن معهد المواصفات والمقاييس للدول الإسلامية.

وتهدف الورشة، التي يحاضر فيها مجموعة من الخبراء، إلى تعزيز البنية التحتية الهادفة لتوحيد المواصفات القياسية وقدرات الشريك التوأم، وزيادة مشاركته في أعمال الحوكمة والتقنية الخاصة بالجهة المراد التوأمة معها، وتعزيز تبادل الخبرات بين الأعضاء، والاستخدام الأمثل للموارد من خلال التعاون، وتطوير شراكات إستراتيجية طويلة الأمد.

اتفاقية تعاون بين «أكاديمية قطر للمال» و«التعليم فوق الجميع»



الدوحة – لوسيل

وقعت أكاديمية قطر للمال والأعمال اتفاقية تعاون مع مؤسسة التعليم فوق الجميع، بهدف توفير فرص تعليمية للطلاب من الأسر المتعففة من كلا الجنسين، وذلك عبر تقديم منح دراسية من خلال برنامج «قطر للمنح الدراسية»، تخولهم لمواصلة تعليمهم الجامعي في أكاديمية قطر للمال والأعمال بالتعاون مع جامعة نورثمبريا ضمن درجة البكالوريوس والماجستير. وقع الاتفاقية كل من خليفة الصلاحي اليافعي، الرئيس التنفيذي لأكاديمية قطر للمال والأعمال، وطلال الهذال مدير برنامج الفاخورة التابع لمؤسسة التعليم فوق الجميع.

ويأتي توقيع الاتفاقية في إطار التزام أكاديمية قطر للمال والأعمال بتعزيز الشراكة المجتمعية مع مختلف مؤسسات الدولة، ورفع نسبة الطلاب الملتحقين بالأكاديمية، هذا إلى جانب دعم الطلاب ومساعدتهم على مواصلة دراستهم وضمان حقهم في الحصول على التعليم النوعي والجيد. كما تأتي الاتفاقية ضمن إطار توفير التعليم فوق الجميع لـ 500 منحة دراسية في قطر بالتعاون مع الإدارة العامة للأوقاف في قطر.

وبهذه المناسبة، أعرب خليفة الصلاحي اليافعي، الرئيس التنفيذي لأكاديمية قطر للمال والأعمال عن سعادته بتوقيع الاتفاقية، مؤكدًا أنها تأتي في إطار تعزيز أوجه التعاون مع مختلف مؤسسات الدولة، واستكمالًا لجهود الأكاديمية الرامية إلى الاستثمار في القدرات البشرية، فضلًا عن تقديم كافة أشكال الدعم الممكنة للطلاب المتعثرين ماليًا ممن يمتلكون مؤهلات وقدرات تؤهلهم لتحقيق التميز في حياتهم الأكاديمية، ولكنهم يواجهون معوقات تحول دون قدرتهم على مواصلة تعليمهم.

من جانبه، قال طلال الهذال، مُدير البرنامج «إن هذه الشراكة ستتيح للطلاب، الفرصة لمواصلة دراستهم الجامعية، والحصول على تعليم نوعي وعالي الجودة، وهو ما يندرج في إطار تحقيق أهداف التنمية المستدامة، والإسهام في تحقيق رؤية قطر الوطنية 2030» كما عبر السيد الهذال عن شكره للإدارة العامة للأوقاف على دعمها في توفير فرص للشباب المستحقين لمتابعة دراستهم والذي سيدعمهم للحصول على مهن مطلوبة لتقوية مجتمعاتهم.

واتفق الطرفان بموجب الاتفاقية على توفير منح دراسية من خلال برنامج «قطر للمنح الدراسية» لعدد من الطلاب ممن تنطبق عليهم الشروط المحددة، بحيث تُتاح لهم الفرصة لاستكمال دراستهم الجامعية سواء في درجة البكالوريوس أو الماجستير في أكاديمية قطر للمال والأعمال بالتعاون مع جامعة نورثمبريا، وبحيث تعتمد مدة المنحة الدراسية على الخطط الدراسية للطلاب الذين سيقع عليهم الاختيار.





الهلال الأحمر يحتفل بتدشين مشروع قسطرة القلب للأطفال في أربيل

الدوحة – لوسيل

قام د. محمد صلاح إبراهيم، مدير قطاع الإغاثة والتنمية الدولية في الهلال الأحمر القطري، بتدشين مشروع «القلوب الصغيرة» في محافظة أربيل بإقليم كردستان العراق، خلال الحفل الذي أقيم بمشاركة كل من سعادة مشعل بن عبد الله الهاجري، القنصل العام بالإنابة لدولة قطر في إقليم كردستان العراق، وسعادة الدكتور سامان البرزنجي، وزير الصحة في إقليم كردستان العراق، وأوميد خوشناو، محافظ أربيل، وموسى أحمد، رئيس مؤسسة بارزاني الخيرية، وهاوري إحسان، ممثل جمعية الهلال الأحمر العراقي، ودلوفان محمد فاتح، مدير عام الصحة في محافظة أربيل، وبرزان أكرم منتك، مدير دائرة المنظمات غير الحكومية، وجمع كبير من المسؤولين المحليين.

وفي كلمته أثناء مراسم التدشين، نوه د. إبراهيم إلى حضور الهلال الأحمر القطري الدائم في المشهد الإنساني العراقي، انطلاقاً من اهتمامه والتزامه الثابتين بالوقوف إلى جانب الشعب العراقي الشقيق، من خلال متابعة الأنشطة الإنسانية المتعددة التي ينفذها مكتبه التمثيلي منذ أعوام في إقليم كردستان العراق، وأيضاً من خلال إطلاق حزمة جديدة من المشاريع الإنسانية لتلبية احتياجات النازحين، والعائدين من النزوح، والمجتمع المحلي المضيف.

وقال: «بفضل عطاء أهل قطر، وتضامنهم الدائم مع الأشقاء العراقيين، يسعدنا أن نكشف النقاب عن عدة مشاريع لتعزيز خدمات الرعاية الصحية المقدمة في مستشفيات أربيل، ومن بينها مشروع 'القلوب الصغيرة' لإجراء عمليات قسطرة القلب للأطفال في مستشفى القلب التخصصي، وتأهيل وتوفير الأجهزة في وحدة العناية المكثفة للحوامل بمستشفى الولادة التعليمي، وتوريد حزم الأدوية والمستلزمات الطبية وتأثيث وحدة زراعة النخاع الشوكي لعلاج مرضى السرطان والأورام في مستشفى نانا كلي لأمراض الدم والسرطان، وتوريد الأدوية والمستهلكات الطبية اللازمة لدعم خدمات غسيل الكلى لمرضى الفشل الكلوي. وفي قطاع الغذاء، سيتم توزيع طرود غذائية في مخيم الخازر للنازحين العراقيين. وتبلغ الميزانية الإجمالية لهذه المشاريع مجتمعة ما يقارب مليوني دولار أمريكي، ومن المنتظر أن يستفيد منها ما لا يقل عن 40،000 إنسان».

ووجه د. إبراهيم الشكر والعرفان إلى الجهات الشريكة التي تساهم في توفير المساعدات المنقذة للأرواح لصالح الفئات الأكثر احتياجاً، بهدف تغيير حياتهم إلى الأفضل، وعلى رأسها سفارة دولة قطر في العراق، ووزارة الصحة العراقية، والسلطات المحلية في إقليم كردستان العراق، ومؤسسة بارزاني الخيرية، والهلال الأحمر العراقي، بالإضافة إلى مؤسسة حمد الطبية ومستشفى سدرة للطب في دولة قطر، والعديد من المنظمات الأممية والدولية.

وعقب الحفل، قام الحضور من كبار المسؤولين بجولة داخل المستشفى المستضيف للمشروع، وتفقد عدد من الأطفال الذين تم إجراء عمليات قسطرة القلب لهم، حيث حرصوا على تقديم الهدايا والألعاب لهم بهدف التخفيف عنهم والرفع من روحهم المعنوية.

يذكر أن مشروع «القلوب الصغيرة» يستهدف إجراء 70 عملية قسطرة قلب للأطفال من مختلف المحافظات العراقية، من خلال فريق طبي متطوع من سدرة للطب ومؤسسة حمد الطبية يضم كلاً من الدكتور هشام السالوس استشاري قسطرة القلب، والدكتور بهاء الدين جمعة استشاري العناية المكثفة، وعلاء الدين علي محمد فني أول قسطرة القلب.

وإلى جانب عمليات القسطرة، يتضمن برنامج القافلة الطبية إقامة 3 ورش تدريبية للكوادر الطبية المحلية من العاملين في أقسام العناية المكثفة بعدد من المستشفيات، بالتعاون مع دائرة الصحة في أربيل. وتتناول هذه الورش موضوعات طبية تخصصية مثل: تقييم الأمراض الحرجة عند الأطفال، هبوط الدورة الدموية عند الأطفال، الفشل التنفسي عند الأطفال.

50 مشروعا لقطر الخيرية للمياه بالصومال



الدوحة – لوسيل

نفذت قطر الخيرية، بدعم أهل الخير في قطر، 50 مشروعا في مجال المياه بالصومال بتكلفة قدرها 2,7 مليون ريال، وتأتي هذه المشاريع في إطار مواصلة جهود قطر الخيرية لتوفير المياه الصالحة للشرب للمجتمعات الفقيرة في العديد من الولايات الصومالية، والحد من آثار الجفاف، والمساهمة في حماية البيئة والحد من الأمراض والأوبئة التي تسببها المياه الملوثة.

وتم تنفيذ هذه المشاريع منذ بداية العام الجاري حتى شهر يوليو الماضي في ولايات هرشبيلي وجلمدغ بالصومال، حيث تضمنت حفر 50 بئرًا، منها 39 بئرًا سطحيًا بعمق 20 مترًا، و9 بئرًا عميقًا بعمق 40 مترًا، و2 بئر ارتوازي عميق بعمق 200 متر، بهدف تلبية احتياجات المجتمعات المحلية من المياه الصالحة للشرب.

وحظيت مشاريع قطر الخيرية في قطاع المياه والإصحاح بإشادات من الجهات الرسمية بالدولة، حيث قال وزير المياه والطاقة صالح محمد حسن في ولاية هر شبيلي: «نشكر المحسنين في قطر على دعم مشاريع المياه بالصومال وقطر الخيرية على جهودها في توفير المياه الصالحة للشرب للصوماليين في المناطق التي تعاني من شح في المياه وذلك عبر حفر الآبار لتحسين الظروف المعيشية للصوماليين والحد من الأمراض التي تنقل عبر المياه الملوثة والمساهمة في تحقيق الأمن الغذائي ومكافحة الفقر».

كما أعرب المستفيدون من المشاريع عن ارتياحهم، حيث قال المستفيد محمد: كنا نعاني من نقص المياه وكان علينا قطع مسافات طويلة للوصول إلى المياه الملوثة، وكنا نتعرض للأمراض بسبب ذلك. لكن بفضل مشروع قطر الخيرية، أصبح لدينا الآن مياه نظيفة صالحة للشرب».

ومن جهته قال المستفيد الآخر جراد فارح سمتر: "هذا البئر خفف من معاناة الناس من نقص المياه، نحن ممتنون للجهود التي بذلت في حفر هذا البئر، فهي ساعدتنا على تحسين حياتنا بشكل كبير».

الجدير بالذكر أن قطر الخيرية وفرت عدة مشاريع مياه بالتعاون مع وزارة الطاقة والمياه الصومالية إثر توقيع مذكرة تفاهم مشتركة من أجل التعاون في حفر آبار المياه وتشييد محطات تخزين المياه وصيانة الآبار القديمة وتركيب مضخات حديثة عليها تعمل بالطاقة الشمسية للمساهمة في مساعدة المتضررين من الجفاف والفيضانات المتكررة.

«أريدُ» تعلن الفائزين في هاكاثون بنك قطر للتنمية



الدوحة – لوسيل

أعلنت «أريدُ»، المزود الرائد لخدمات الاتصالات وتكنولوجيا المعلومات وإحدى جهات الاستثمار الرئيسية في الابتكار في دولة قطر، عن أسماء الفائزين في تحدي «أريدُ» الذي أطلقته ضمن الهاكاثون السنوي لحاضنات ومُسرّعات الأعمال التابعة لبنك قطر للتنمية.

وجرى تنظيم تحدي «أريدُ» خلال هاكاثون حاضنات ومسرّعات الأعمال التابعة لبنك قطر للتنمية للعام الجاري تحت عنوان: «الارتقاء بتجربة العملاء»، وركز على استكشاف كيف يمكن لشركات الاتصالات والخدمات الرقمية المساهمة بفعالية في تجربة العملاء والاستجابة لها والارتقاء بها.

وشهد تحدي «أريدُ» تقديم 41 شركة ناشئة ومبتكراً طلبات للمشاركة، حيث تم قبول 11 مشاركاً وقام 10 منهم بتقديم أفكارهم خلال التحدي. وتضمنت الأفكار المقدمة تقنيات مثل إنترنت الأشياء، وتعلم الآلة، والذكاء الاصطناعي، والواقع المعزز، والواقع الافتراضي.

وتم الإعلان عن فوز 3 أفكار هي: Ablelyf، الحل المبتكر الذي يوظف وحدات ذكاء اصطناعي لتلبية الاحتياجات الفريدة للأفراد من ذوي الاحتياجات الحسية الخاصة؛ وأكاديمية الوافي للصم (Alwafee Academy for the Deaf)، التطبيق الجوال الشامل المخصص للصم وضِعاف السمع والذي يوفر منصة للدورات والموارد التعليمية؛ و Speechzyالتطبيق الجوال المدعوم بالذكاء الاصطناعي والذي يعمل كمدرب للتواصل عبر التقديم السريع لملاحظات على القواعد والنطق والصوت ولغة الجسد من خلال استخدام ملفات صوت وفيديو مصورة أو مُحمَّلة.

وحصل الفائزون على جائزة قبل البدء بالاستثمار قيمتها 25،000 ر.ق، بالإضافة إلى إمكانية الوصول المباشر إلى برنامج حاضنة قطر للأعمال.

وقال ثاني المالكي، رئيس خدمات الشركات في «أريدُ» قطر: «يسرنا أن نشهد دائماً هذا المستوى من المهارات والإبداع في هاكاثون حاضنة قطر للأعمال، ولا شك بأن نسخة العام الجاري 2023 لم تكن مختلفة عن سابقاتها. فنحن ملتزمون استراتيجياً بالاستثمار في الابتكار بصفته عنصراً رئيسياً في جهودنا لاستكمال التحول الرقمي، ولا شك أن الفعاليات مثل هذا الهاكاثون تسهم في دعم تقدمنا في هذا السياق. ونتطلع إلى متابعة التقدم الذي سيحققه الفائزون في تطبيق أفكارهم، والأثر الإيجابي على الاقتصاد ودولة قطر ومسيرتها نحو التحول الرقمي». وحصل الفائزون في تحدي «أريدُ» على الشيكات خلال حفل توزيع الجوائز الذي جرى تنظيمه في حاضنة قطر للأعمال يوم الخميس الموافق 22 يونيو 2023. وقام كلاي سوسيني، مدير مساعد التمكين الرقمي بتمثل «أريدُ» في الفعالية، وهنّأ الفائزين على إنجازاتهم.

قطر تشارك في المخيم الكشفي «جامبوري كوريا 25»



سول – قنا

تشارك دولة قطر في فعاليات المخيم الكشفي العالمي /جامبوري كوريا 25/، المقام في كوريا الجنوبية، خلال الفترة من الأول وحتى 12 أغسطس الجاري. وتمثل جمعية الكشافة والمرشدات القطرية دولة قطر في هذا المخيم، بوفد مكون من 21 كشافا من المرحلتين الإعدادية والثانوية، بالإضافة إلى سبعة قادة مشرفين من الجمعية. وبهذه المناسبة، قال السيد جاسم الحردان المفوض العام لجمعية الكشافة والمرشدات القطرية، في بيان، «إن الجمعية قامت بعمل ورش ومعسكرات تدريبية للوفد المشارك ليتسنى له المشاركة الفعالة وتشريف دولة قطر في هذا المخيم»، لافتا إلى مشاركة 45 ألف كشاف من جميع دول العالم في المخيم الذي يتضمن العديد من الفعاليات والبرامج والأنشطة والرحلات التي تكسب الوفود الكثير من فرص تبادل الخبرات في المجال الكشفي، وتعريفهم بالهوية والتراث القطري من خلال المعرض المصاحب.

وترأس الوفد الكشفي القطري سعادة الدكتور إبراهيم بن صالح النعيمي وكيل وزارة التربية والتعليم والتعليم العالي، رئيس مجلس إدارة جمعية الكشافة والمرشدات القطرية، بالإضافة إلى السيد جاسم محمد الحردان المفوض العام للجمعية. وتعمل جمعية الكشافة والمرشدات القطرية على الارتقاء بالحركة الكشفية والإرشادية من خلال تقديم برامج هادفة وجذابة تتماشى مع قيم البلاد، وتعتز بالأصالة وتعاصر التجديد لتصبح رائدة الأنشطة في دولة قطر.

مخيم كتارا الصيفي يستأنف أنشطته الأحد القادم



الدوحة – لوسيل

زار سعادة الدكتور خالد بن إبراهيم السليطي مدير عام المؤسسة العامة للحي الثقافي كتارا مقر مخيم كتارا الصيفي والذي يتواصل حتى 15 أغسطس الجاري. وقد وجد المخيم إقبالا كبيرا من المشاركين كما حصد إشادات واسعة من الأهالي وأولياء الأمور لما يقدمه من فائدة في مختلف المجالات التعليمية والترفيهية والرياضية.

ووفق ما ورد في بيان لها تلقت لوسيل نسخة منها ،تحرص كتارا على ان يعيش الأطفال المشاركون أجواء الفائدة والمرح من خلال المحاضرات والورش التدريبية التي تقدمها الجهات المشاركة في المخيم وهي، وزارة الداخلية متمثلة في الإدارة العامة للدفاع المدني والإدارة العامة لمكافحة المخدرات ووزارة الأوقاف والشؤون الدينية والهلال الحمر القطري ومعهد الجزيرة للإعلام ومركز نوماس ونادي الرمي بالإضافة إلى زيارات ميدانية لقبة الثريا الفلكية وجمعية القناص ومتحف كتارا للمحامل التقليدية.

وفي ختام الأسبوع الثاني زار المشاركون قبة الثريا الفلكية وشاهدوا فيلما ثلاثي الأبعاد بعنوان رائد الفضاء، وتعرفوا على أجزاء القبة وتحصلوا على معلومات تثري معارفهم عن الكون والفلك. هذا بالإضافة إلى التدريبات التي تلقاها المشاركون عن الإسعافات الأولية وطرق السلامة من الحرائق والحوادث.

ولا يغفل المخيم تنظيم فقرات ترفيهية لمزيد من أجواء المتعة والبهجة بين المشاركين فكانت فقرة أسئلة وأجوبة ومسابقات الألغاز وشد الحبل والجري علاوة على المنافسات التشجيعية في الفقرة الرياضية التي خصصت لها جوائز رمزية لأفضل فريق في كرة القدم والطائرة الشاطئية، حيث تحصل الفريق الفائز بالمركز الأول على الميداليات الذهبية فيما ذهبت الميداليات الفضية للفائزين بالمركز الثاني، أما في مسابقة الرمي ومسابقة الجري فأعلن عن أسماء الفائزين بالمراكز وتسليمهم الميداليات الذهبية والفضية والبرونزية، وجميع هذه المسابقات تهدف على انماء الروح الرياضية والتنافسية بين المشاركين.

جدير بالذكر ان المخيم سيستأنف أنشطته للأسبوع الثالث على التوالي يوم الأحد 6 أغسطس الجاري.

«الإعلامي القطري» ينظم ورشة الأيسكريم الصيفي للأطفال

الدوحة – لوسيل

نظم المركز الإعلامي القطري التابع لوزارة الثقافة ورشة الأيسكريم الصيفي للأطفال والتي تأتي في إطار الفعاليات والورش التي ينظمها المركز خلال فصل الصيف.

الفعالية التي قدمتها نوره فيصل الدوسري استهدفت فئة الأطفال والتي تضمنت العديد من الأعمال التي يمكن تشكيلها من خلال الأيسكريم حيث قدمت المدربة نوعا جديدا ومتميزا من الورش التي تستهوي الفئة الصغيرة من الأطفال الذين تفاعلوا معها معبرين عن سعادتهم في المادة التي قدمتها المدربة.

وقالت السيدة إيمان الكعبي مدير المركز الإعلامي القطري إن تنظيم هذه الورشة بهذه الطريقة المبتكرة كان تحديا بالنسبة للمركز كونها تستهدف فئة الأطفال الصغيرة بالإضافة إلى أن فكرة هذه الورشة تعتبر جديدة الأمر الذي أسهم في الإقبال عليها.

ونوهت الكعبي إلى أن الورشة تأتي كجزء من اهتمام المركز بمختلف فئات المجتمع وخاصة الفئة العمرية الصغيرة التي بحاجة إلى مثل هذه الفعاليات والورش كونها تنمي لديهم القدرة على الخيال والابتكار وأيضا تضيف الكثير من المتعة التي يحتاجها الأطفال في مثل هذه المرحلة العمرية، يضاف إلى كل ذلك أن العطلة الصيفية تعتبر فترة مثالية لإقامة هذه الورش للأطفال بمختلف مراحلهم العمرية.

وأكدت مدير المركز الإعلامي القطري أن المركز ومع دخول العطلة الصيفية باشر بإقامة العديد من



■ إيمان الكعبي

الفعاليات والورش والدورات التدريبية وكثف من نشاطه من أجل تقديم كل ما من شأنه أن يضيف المتعة والفائدة للفئات المستهدفة، مشيرة إلى أنه لدى المركز خطة صيفية متميزة هذا العام، ركزت على التنوع في تقديم الفعاليات وتنظيمها.

يشار إلى أن المركز الإعلامي القطري التابع لوزارة الثقافة، ينشط في إقامة العديد من الورش والدورات والفعاليات المتنوعة منذ بداية العام الجاري، وسبق له أن أعلن عن خطة صيفية استغلالا للعطلة الصيفية لتقديم ورش ودورات تدريبية شهدت إقبالا كبيرا من فئات المجتمع المختلفة.

«الأوقاف» تطلق مجلس سماع كتاب الشمائل المحمدية للإمام الترمذي

الدوحة – لوسيل

أطلقت إدارة الدعوة والإرشاد الديني بوزارة الأوقاف والشؤون الإسلامية يوم الاثنين 31 يوليو 2023م، مجلس سماع كتاب «الشمائل المحمدية» للإمام الترمذي، بجامع عبد الرحمن بن محمد بن عبد الرحمن آل ثاني بمنطقة مريخ «الفروسية»، ويقوم بقراءة الكتاب فضيلة الشيخ خالد الجزمي.

وأوضحت الإدارة أن مجلس السماع لقراءة هذا الكتاب يعقد بعد صلاة العشاء ولمدة ساعة، ويستمر لمدة ثلاثة أيام.

ووفق بيان لها تلقت لوسيل نسخة منه، تهدف إدارة الدعوة والإرشاد الديني من مجلس السماع لقراءة كتاب الشمائل المحمدية للإمام الترمذي إلى التعرف على شمائل النبي صلى الله عليه وسلم وإحياء سنته، والتأسي به في حياته وأخلاقه وعبوديته، وترسيخ محبته في القلوب من خلال العيش مع شمائله وسيرته العطرة التي تُعد منهج حياة لكل مسلم يرجو لنفسه الخير في الدنيا والآخرة، قال الله تبارك وتعالى: «لَقَدْ كَانَ لَكُمْ فِي رَسُولِ اللَّهِ أُسْوَةٌ حَسَنَةٌ لِمَنْ كَانَ يَرْجُو اللَّهَ وَالْيَوْمَ الآخِرَ وَذَكَرَ اللَّهَ كَثِيرًا». وذكرت الإدارة أنها تحرص من خلال قراءة الكتب العلمية الشرعية على حفظ تراث الأمة، حيث تعتبر هذه المجالس من أبرز الخطوات المهمة في حركة إحياء التراث الإسلامي وبيان أثرها العلمي كخصيصة من خصائص الحضارة الإسلامية.



«صيفنا وكراوي» ينظم محاضرة «إلا صلاتي»



الدوحة – لوسيل

قدم الشيخ عبدالرحمن الحرازي محاضرة « إلا صلاتي « لمشتركي النشاط الصيفي بنادي الوكرة الرياضي بالتعاون مع وزارة الأوقاف والشؤون الإسلامية، وتم شرح أهمية ودور الصلاة في بناء وتهذيب النفوس ورضا الله سبحانه وتعالى وقدم خلالها الدور الذي ينبغي لكل طالب ومشارك في النشاط الصيفي أن يكون له من خلال المحافظة على الصلاة لانها عماد الدين وأصل البركة في العمر والرزق وأنها أول ما يحاسب عليه المرء يوم القيامة وقد عبر المشاركون عن تأثرهم البالغ بالمحاضرة واهمية الصلاة في حياتهم وتأتي المحاضرة لأهمية زرع العبادات والقيم والأخلاق الحميدة في نفوس شبابنا الصغار.

طلاب الثانوية يتوافدون على برنامج جورجتاون لمرحلة ما قبل الجامعة



الدوحة – لوسيل

اختتمت جامعة جورجتاون في قطر، الجامعة الشريكة لمؤسسة قطر، بنجاح النسخة الاخيرة من البرنامج الصيفي لمرحلة ما قبل الجامعة، وهو مبادرة تحضيرية فريدة من نوعها تهدف إلى تمكين طلاب المرحلة الثانوية في قطر وتزويدهم بالمهارات الأساسية لاجتياز اختبارات القبول على المستوى الجامعي. حظي بتجربة إتمام هذا البرنامج 34 طالبا التحقوا بدورات تعليمية تحويلية مع إشراف من الطلاب الحاليين وخريجي جامعة جورجتاون في قطر. فعلى مدار ثلاثة أسابيع من الفصول الدراسية الغامرة بدوام كامل، تدرس جميعها باللغة الإنجليزية، اكتسب الطلاب المشاركون رؤى قيمة وخبرة عملية تؤهلهم للتفوق في مساعيهم الأكاديمية للالتحاق بالجامعات التي يطمحون إليها.

ويقول جيبين كوشي، مدير الإثراء التعليمي في جامعة جورجتاون في قطر: «يمّكن برنامج الدراسة الصيفية الطلاب من أن يصبحوا أكثر ثقة بأنفسهم ومستعدين لمواجهة تحديات الحياة الجامعية:«فمن خلال توفير بيئة شاملة ومحفزة فكريا، نمكنهم من توسيع آفاقهم، وتجربة المناهج الدراسية على مستوى الجامعة، وبناء المهارات الأساسية لديهم، وإقامة العلاقات تدوم مدى الحياة.»

وتقول فاطمة يونس، وهي واحدة من العديد من طلاب جامعة جورجتاون في قطر الذين تطوعوا كمرشدين وملقنين بالبرنامج، إن البرنامج كان مجزيا لها شخصيا: «يذكرني الطلاب المشاركون بتجربتي الخاصة مع طلبات التقديم للالتحاق بالمدارس الثانوية والكليات. أتذكر أنني شعرت بالضياع في بداية الأمر ولكني وجدت طريقي ببطء بدعم من المستشارين والمعلمين وطلاب الجامعة. واليوم، يسعدني أن أكون جزءا من نظام الدعم هذا لطلاب المدارس الثانوية الملتحقين بالبرنامج الصيفي المكثف».

تشمل التجربة التعليمية للبرنامج دروسا في جغرافيا العالم، والقراءة النقدية، والكتابة الأكاديمية، والعلاقات الدولية، والسياسة العالمية، مما يعزز فهما أعمق للترابط بين البشر من دول العالم.

عن مشاركتها في البرنامج كطالبة بالمرحلة الثانوية تقول ماهي شارما «لقد كان هذا البرنامج هو أمثل استخدام والأكثر فائدة لوقتي خلال عطلة الصيف، فلقد تعلمت المزيد عن العلاقات الدولية والسياسة العالمية في الأسابيع الثلاثة الماضية أكثر مما تعلمته في المرحلة الثانوية برمتها.»

قالت الطالبة شوق خوزستاني المشاركة في البرنامج: «لقد كان البرنامج الصيفي للاستعداد للجامعة مثيرا للاهتمام ومثريا بشكل لا يصدق لقد كانت هذه نظرة خاطفة جيدة على ما ستكون عليه الدراسة بالجامعة.» كما تعرف الطلاب المحتملون على تخصصات الجامعة الأربعة التي تمنحها جورجتاون في قطر: التاريخ الدولي، والاقتصاد الدولي، والسياسة الدولية، والثقافة والسياسة، إضافة إلى الفوائد العديدة للدراسة في بيئة فريدة متعددة التخصصات في مؤسسة قطر.

بالإضافة إلى الفصول الدراسية، تلقى المشاركون في البرنامج الصيفي إعدادا متخصصا لاجتياز اختبارات SAT و ACT المؤهلة للالتحاق بالجامعات الأمريكية وذلك لتعزيز درجات امتحان القبول في الجامعات المستهدفة. يعد هذا البرنامج واحدا من العديد من البرامج الهادفة والجذابة التي تمنحها جامعة جورجتاون في قطر التي تم تصميمها لتعزيز النمو الأكاديمي والشخصي للطلاب في قطر وخارجها.

جامعة قطر تشارك في قمة «EduWeb» في واشنطن

الدوحة – لوسيل

شاركت جامعة قطر في قمة EduWeb في واشنطن، العاصمة الأمريكية حيث جمعت القمة عددًا من خبراء التعليم والشركاء في قطاعات الصناعة والمهتمين بتطوير أعمالهم من الناحية التسويقية والاتصال والأعمال الرقمية، والذين حضروا من كليات وجامعات في الولايات المتحدة وخارجها.

ومثل جامعة قطر في هذا المؤتمر كل من الدكتور هتمي الهتمي، مدير الاتصالات والعلاقات العامة، بالإضافة إلى شيخة العمادي، رئيسة التسويق والإعلان، حيث قاما بتسليط الضوء على الاستخدام الإستراتيجي لجامعة قطر لكأس العالم لتعزيز مكانتها الدولية، بهدف تحفيز مؤسسات أخرى على الاستفادة من الأحداث ذات الحجم الكبير لتعزيز الشراكات الأكاديمية وجذب الطلاب وبناء إرث دائم.

وتربط القمة المحترفين الذين يمتلكون خبرة في التسويق ضمن قطاع التعليم العالي لكي يكتسبوا رؤى ومعرفة في مجموعة من المواضيع من خلال جلسات مختلفة، وفي تصريح صحفي له حول هذه المشاركة، قال الدكتور هتمي الهتمي: «أكدت القمة على أهمية التسويق والاتصالات المتنامية في تشكيل هوية المؤسسة، وأضاف: «لقد كان حضورنا وتقديمنا خلال هذه القمة الهامة ممتعًا، ونشعر بالامتنان للفرصة لإثراء شبكتنا والتعاون مع الآخرين».

وتبرز أهمية المؤتمر من خلال التحديات المتطورة في التعليم العالي، وتوفير جلسات قابلة للتنفيذ وفرصًا للتعاون. كما تعتبر قمة EduWeb مركزًا استثنائيًا للتواصل بين المحترفين والنمو والتي تقام في مدن متميزة.



الاتحاد الأوروبي وأسباير والجيل المبهر ينظمون مخيما صيفيا للأطفال السوريين في قطر

الدوحة – لوسيل

تنظم بعثة الاتحاد الأوروبي لدى دولة قطر وأكاديمية أسباير ومؤسسة الجيل المبهر ووكالة أون فاير سبورتس مخيما صيفيا للأطفال السوريين المقيمين في قطر، وبدأت هذه المبادرة من 30 يوليو وتستمر إلى 24 أغسطس، وستقدم للمشاركين الشباب من المجتمع السوري مجموعة متنوعة من الأنشطة، بما في ذلك تدريب على لعبة كرة القدم وكرة السلة والمباريات الودية والدورات التعليمية، فضلاً عن ورش العمل الرياضية والفنية والثقافية وذلك ضمن بيئة آمنة وممتعة. هذا المخيم ضروري لتعزيز المهارات البدنية والاجتماعية للأطفال وسيضم أيضًا دروسًا متقدمة مع الرياضيين الطموحين ويتوج ببطولة كرة القدم للمشاهير.

وقال سفير الاتحاد الأوروبي في دولة قطر، د. كريستيان تودور «فخور لأننا نواصل بنشاط الترويج للدبلوماسية الرياضية والرياضة من أجل التنمية، بالشراكة مع بعض من أكثر الشركاء المرموقين في قطر، أود أن أعرب عن امتناني الصادق لأكاديمية أسباير على تقديم مساحاتها المتطورة، بالإضافة إلى مؤسسة الجيل المبهر وأون فاير سبورتس على دعمهما الكبير».

من جهته عبر علي سالم عفيفة، نائب المدير العام لأكاديمية أسباير عن سعادته بالمشاركة في المخيم قائلا: «يسعدنا في أكاديمية أسباير أن نرحب بجميع الشباب في مرافقنا لهذه المدرسة الصيفية المميزة». إنه لشرف كبير أن نشارك مكاننا ذي المستوى العالمي مع هؤلاء الأطفال لأننا نلعب دورنا في رد الجميل للمجتمع وتمكين بعض أولئك الذين لديهم فرص أقل منا للاستفادة منها، كأكاديمية أسباير، نحن نعلم قوة الرياضة وكيف يمكنها تغيير الحياة للأفضل، ونسعى باستمرار لتوفير تلك الفرص، كما أننا فخورون بالعمل مع بعثة الاتحاد الأوروبي في دولة قطر ومؤسسة الجيل المبهر ووكالة أون فاير سبورتس لضمان أسابيع لا تُنسى لهؤلاء الأطفال، نحن نعلم أنهم سيستمتعون بالمرافق التي نقدمها والأنشطة التي تم تنظيمها لهم.

كما قال ناصر الخوري، المدير التنفيذي لمؤسسة الجيل المبهر: «يسعدني أن أعلن أن مؤسسة الجيل المبهر، بالشراكة مع بعثة الاتحاد الأوروبي في قطر وأكاديمية أسباير، ستستضيف مخيمًا صيفيًا مصممًا لإلهام الأطفال والنهوض بهم في مجتمعنا بالعمل معًا، ستؤدي مواردنا المشتركة وتفانينا إلى إحداث تغيير إيجابي في حياة هؤلاء الشباب. لا يرمز هذا المخيم الصيفي فقط إلى فصل جديد مثير في تعاوننا مع بعثة الاتحاد الأوروبي، ولكنه أيضًا بمثابة شهادة على التزام الجيل المبهر بالحفاظ على تأثير إيجابي لإرث ما بعد نهائيات كأس العالم فيفا قطر 2022، نتطلع إلى القوة التحويلية التي ستجلبها هذه المبادرة حتماً «.

ويوفر المخيم الصيفي، الذي يرتكز على توجيه الرسائل وأعمال التنمية البشرية التي تم الترويج لها خلال بطولة كأس العالم لكرة القدم قطر فيفا2022، فرصة ممتازة لتشجيع شباب الغد على احترام التنوع وتعزيز المهارات القيمة مثل العمل الجماعي والإدارة الذاتية وحل المشاكل، كما سيساهم المخيم أيضا في بناء مجتمع صحي وحيوي من خلال غرس قيم التعاون والشمول عند الأطفال.



«العربي للأبحاث» يصدر كتاب «مسألة الدولة»

الدوحة – لوسيل

صدر عن المركز العربي للأبحاث ودراسة السياسات كتاب «مسألة الدولة: أطروحة في الفلسفة والنظرية والسياقات»، وهو من تأليف الدكتور عزمي بشارة، ويتضمن الكتاب أحد عشر فصلًا تتمحور موضوعاتها حول فلسفة الدولة الحديثة ونظريتها ونشأتها، والعقد الاجتماعي في الدول، وفلسفة القانون الهيغلية في ما يخص الدولة والنقد الماركسي لها، ونقد النقد الماركسي، وأسباب تهافت النظريات التي توقعت زوال الدولة، والدولة كعقيدة (كارل شميت)، والعلاقة بين سيادة الدولة الحديثة والمواطَنة، ومسألة شرعية الدولة (ماكس ڤيبر ودوركايم وغيرهما)، والتفريق بين مفهومَي «الدولة» و«نظام الحكم»، إضافة إلى بحث تحول القومية إلى أمة داخل الدول. ويقع الكتاب في 456 صفحة، شاملةً ببليوغرافيا وفهرسًا عامًا.

الكتاب في الفلسفة والنظرية السياسية، وهو يتداخل بصورة مقصودة مع العلوم السياسية وعلم الاجتماع والقانون والتاريخ. ويحاول بشارة تكريس نظرة مختلفة في هذا الشأن، طارحًا تحديَ صياغةِ مفهومٍ نقدي إنساني للدولة يأخذ في الاعتبار المفاهيم السابقة والانتقادات التي وجهت إلى مفهوم الدولة في الفلسفتان الأخلاقية والسياسية، وعلوم السياسة، والاجتماع، والقانون، وذلك من منطلقات جماعاتية أو ليبرالية أو ماركسية. كما يستعرض آثار العولمة ومرحلة ما بعد الدولة. ويشمل المفهوم الذي يطوره بشارة فهما جديدا لمسألة السيادة يشمل المواطنة وهي عنده من أهم مكونات الدولة المعاصرة التي افتقرت إليها التعريفات السابقة، كما يشمل التوتر المطلوب في نظره بين المفهوم والواقع في إدراك الإنسان المعاصر.

يمكن اعتبار هذا الكتاب مُكمّلًا لكتاب المجتمع المدني (1996)، بوصف الدولة، كما ورد فيه، شرط المجتمع المدني، وكما ناقش بشارة في هذا الكتاب، بأن الدولة القوية بمؤسساتها وشرعيتها هي شرط المجتمع القوي، منتقدًا مقولة إن في مقابل المجتمع الضعيف هناك دولة قوية، أو في مقابل المجتمع القوي هناك دولة ضعيفة. ويمكن اعتبار هذا الكتاب مُكمّلًا أيضًا لكتاب الدين والعلمانية في سياق تاريخي (2013-2015)، حيث يجد القارئ في الجزء الثاني من ذلك الكتاب فصلين طويلين حول الدولة ونشوء فكر الدولة في نهاية العصر الوسيط وبداية عصر النهضة في أوروبا، ولكتاب المسألة العربية (2007) الذي ميّز بشارة في أحد فصوله بين الأمة والقومية. وأخيرًا، يُمكن أن يعتبره القارئ مُكمّلًا لكتاب بشارة الأخير حول الانتقال الديمقراطي وإشكالياته (2020)، حيث كرر في ذلك البحث أن رسوخَ الدولة شرطٌ لنجاح الانتقال الديمقراطي، وأنه لا يمكن الوصول إلى تعدّدية ديمقراطية إلّا تحت سقف الدولة القادرة على تأطيرها؛ لأن التعددية الديمقراطية في ظل شروخ اجتماعية عميقة وشرعية تجعل الدولة هشّة، وتؤدي إلى انحلال عقدها، وليس إلى نشوء نظام ديمقراطي تعدّدي. هو إذًا مشروع فكري واحد. وإضافةً إلى الإسهام النظري، قد يفيد هذا الكتاب بتقديم مصدر للباحثين والطلاب، لأنه يُقدّم عرضًا معقولًا لنظريات الدولة الحديثة وفلسفتها وإشكالياتها.

يقول بشارة في مقدمة كتاب مسألة الدولة إن الشرارة الأولى لهذا العمل انقدحت في ذهنه إثر إلقائه محاضرة «الدولة والأمة ونظام الحكم: التداخل والتمايز» في الدورة الثامنة لـ «مؤتمر العلوم الاجتماعية والإنسانية» في عام 2021، التي آثر عدم نشرها رغبةً في توسيعها إلى عمل نظري يسد ثغرة معرفية عن «الدولة» ونظرياتها لا تزال شاخصة ولم يتكفّل بردمها ما كتبه في الفصلين آنفي الذكر في الدين والعلمانية والفصل حول شرط الدولة في الانتقال الديمقراطي في الانتقال الديمقراطي وإشكالياته. ويضيف أن إلحاح وضْع كتاب في مسألة الدولة في العالم العربي انضم إلى أهمية ضرورة توضيح مسائل المواطنة، والسيادة، والشرعية، والأخلاق العمومية، وبخاصة مسائل تطوير تعريف الدولة ودلالة شمول المواطنة فيه، والعلاقة بين السيادة والشرعية والمواطنة، والعلاقة بين الأمة والقومية، والتمييز بين الدولة ونظام الحكم، إضافة إلى مراجعة التنظير الغربي بشأن الدولة من منظور مختلف.

ورغم انتهاء رحلة الكتاب بطباعته ونشره، يؤكد بشارة أن موضوعاته سوف تبقى مثارًا لمزيد من البحث زمانًا، وستظل رفيقة أعمال الباحثين والدارسين، نتيجة تشعبها وتعقدها.

14 % انخفاض واردات الطماطم خلال الـ 5 أعوام الماضية

91.8 ألف طن الاستهلاك السنوي من الطماطم



صلاح بديوي

أفاد تقرير رسمي أن معدل نمو الواردات من الطماطم انخفض تدريجيا منذ عام 2017 بسبب تجدد التركيز على تلبية الطلب من خلال الإنتاج المحلي، وبالتالي انخفضت نسبة الاعتماد على واردات الطماطم من 70.55 % في العام 2017 إلى 56.97 % بالوقت الراهن، وشهد استيراد الطماطم ارتفاعا من 34 ألف طن في العام 2017 إلى 52 ألف طن الآن بمعدل نمو سنوي مركب قدره 11 %.

وحسب التقرير الذي أعده بنك قطر للتنمية ضمن سلسلة تقارير عن المشاريع الصغيرة والمتوسطة وحول عنوان قطاع الزراعة في قطر، جرى استيراد نحو 95.7 % من الطماطم من ثلاثة بلدان هي إيران والهند وتركيا. وكانت إيران الشريك التجاري الأكبر بينها، حيث ساهمت بحوالي 79.5% من الطماطم المستوردة. وفي حين يعتبر متوسط أسعار هذه الواردات منخفضا بالمقارنة مع واردات الطماطم من البلدان الأكثر تقدّما مثل هولندا وإسبانيا، إلا أن الأبحاث الأولية كشفت أن جودة الطماطم المستوردة من الشركاء الثلاثة الرئيسيين أدنى من جودة الطماطم المحلية الأوروبية».

محصول رئيسي

وكشفت التقرير «أن الطماطم هي محصول الخضراوات الأكثر إنتاجا واستهلاكا حول العالم وهي تتميز بقيم غذائية عالمية وسبل متنوعة لاستهلاكها، ما يجعلها جزءا لا يتجزأ من السلة الغذائية للأسر القطرية. وقد أشير إلى هذا المحصول باعتباره سلعة أساسية بموجب برنامج إستراتيجية قطر الوطنية للأمن الغذائي (2018 - 2023) كما حاز على الدعم التمويلي لإجراء البحوث في البرامج التي من شأنها أن تحسن إنتاج الطماطم في قطر».

ووفق التقرير، لطالما كان الطلب على الطماطم مرتفعا في قطر وقد شكلت الطماطم نسبة 24 % من إجمالي كمية الخضراوات المباعة في السوق المركزي، بالدوحة في العام 2020. كذلك شهد استهلاك الفرد من الطماطم ارتفاعا مطردا على مر السنوات حيث ازداد من 17.7 كيلوجرام سنويا في العام 2017 إلى 33.3 كيلوجرام سنويا في آخر إحصاء.

وكما رصد التقرير، في خلال السنوات القليلة الماضية، ارتفع إجمالي استهلاك الطماطم من 48,221 طنا في العام 2017 إلى 91,802 طن الآن بمعدل نمو سنوي مركب قدره 17.46 %. وقد لبت الواردات الكم الأكبر من هذا الطلب الاستهلاكي بنسبة 57 % فيما تمثل النسبة المتبقية خلال الإنتاج المحلي الذي لا ينفك يتحسن على مر الأعوام.

توقعات مستقبلية

وتوقع التقرير أن ينمو الطلب المحلي على الطماطم بمعدل ثابت في المستقبل، حيث يرتقب أن يصل الاستهلاك إلى 155,455 طنا بحلول العام 2027. ويتوقع أيضا أن يكون ارتفاع الطلب مفيدا للمنتجين المحليين الذين سيلعبون دورا مهما في تحقيق أهداف الاكتفاء الذاتي عن طريق تلبية نسبة كبيرة من الاستهلاك المحلي من الطماطم.

اكتسب إنتاج الطماطم المحلي- حسب هذا التقرير - زخما قويا، مستفيدا بشكل خاص من الدعم الذي قدمته الحكومة لتعزيز الأنشطة الزراعية. فزادت المساحة المزروعة من 303 هكتارات في العام 2017 إلى 465 هكتارا الآن بمعدل نمو سنوي مركب بلغ 8.76 %.

وأشار التقرير إلى أن كمية الطماطم المنتجة محليا ارتفعت بوتيرة أسرع خلال هذه الفترة، حيث زادت من 14563 طنا في العام 2017 إلى 39,502 طن بمعدل نمو سنوي مركب قدره 28.33 %. وكاد معدل نمو الإنتاج أن يناهز ثلاثة أضعاف معدل نمو الأراضي المزروعة بالطماطم، وهذا ما يشير إلى تحسن المردود ويعكس الانتقال من زراعة الحقول المفتوحة إلى الزراعة في البيوت المحمية التي تعتبر أكثر إنتاجية.

وقد كشفت الأبحاث الأولية أن تحسن مردود الطماطم قد يعزى إلى التحسن الذي شهدته عوامل الإنتاج بشكل عام. إذ تستورد قطر البذور الهجينة والأسمدة (النيتروجين والفوسفور والبوتاسيوم) من الخارج، في حين توفر سماد اليوريا لتحضير التربة من الداخل.

وذكر التقرير «أن القطاع الزراعي اكتسب دراية وخبرة كبيرتين في تحسين عملية الإنتاج بما يتناسب مع الظروف المحلية. كما ساهم التحول إلى إنتاج الطماطم في البيوت المحمية، الذي شكل 82.41 % من إنتاج الطماطم المحلي في العام 2021، في زيادة المردود من 48.1 طن/هكتار في العام 2017 إلى 93.17 طن/ هكتار في العام 2021. وتشير الأبحاث الأولية إلى أن موسم بذر الطماطم المحلية يبدأ في قطر في شهري أغسطس وسبتمبر. وتدوم الدورة الكاملة بين ستة وثمانية أشهر، فيبدأ موسم الحصاد في أواخر ديسمبر ويستمر حتى مارس. والعرض المحلي يبدأ في الارتفاع بشكل طفيف في ديسمبر ويزداد تدريجيا اعتبارا من يناير، إلى أن يبلغ ذروته بحلول شهري مارس وأبريل. ومع ازدياد العرض من يناير إلى أبريل، تميل الأسعار إلى الانخفاض. وعلى الرغم من تدني العرض كثيرا ابتداء من يوليو، تبقى الأسعار ضمن نطاقها وتحديدا في المستويات الدنيا، وذلك بسبب منافسة أسعار الواردات التي يواجهها المزارعون المحليون. فقد يخفض المزارعون الأسعار المحلية خلال موسم الصيف الأعجف حيث يتوقعون جني الأرباح في موسم الذروة حين تكون الأسعار مؤاتية والعرض كذلك».

تسويق الإنتاج

ومن خلال برنامج ضمان، تم تكليف شركة محاصيل بشراء الطماطم من المزارعين بأسعار بيع فورية تحدث كل ثلاثة أيام. وتبرم الشركة مع المزارعين عقود أسعار تتيح لهم التخطيط لموسم الحصاد، وقد اشترت من المزارعين المحليين متوسط 4,603.3 طن من الطماطم في العام.

ووفق التقرير «نظرا إلى حجم الطلب، تقوم غالبية المزارع العاملة في قطر بإنتاج الطماطم. لكن السوق مقسمة، ولا يستطيع إلا عدد قليل من المزارع الكبيرة، مثل آجريكو ومزرعة الصفوة ومجمع السليطين الزراعي والصناعي والمزرعة العالمية، إمداد محلات السوبر ماركت الكبيرة مباشرة.

وتشير زيادة مساحة الأراضي المزروعة بالطماطم إلى تفضيل نسبي أعلى لإنتاج الطماطم، سواء في الحقول المفتوحة أو في البيوت المحمية. وقد كشفت الأبحاث الأولية عن ميل متزايد بين السكان القطريين إلى اعتبارا من يناير، إلى أن يبلغ ذروته بحلول شهري مارس وأبريل. ومع ازدياد العرض من يناير إلى أبريل، تميل الأسعار إلى الانخفاض. وعلى الرغم من تدني العرض كثيرا ابتداء من يوليو، تبقى الأسعار ضمن نطاقها وتحديدا في المستويات الدنيا، وذلك بسبب منافسة أسعار الواردات التي يواجهها المزارعون المحليون. فقد يخفض المزارعون الأسعار المحلية خلال موسم الصيف الأعجف حيث يتوقعون جني الأرباح في موسم الذروة حين تكون الأسعار مؤاتية والعرض كذلك».





وفي حين قلت مساحة الأراضي المزروعة في الحقول المفتوحة من 253.2 هكتار في العام 2017 إلى 232 هكتارا في العام 2021، بقيم مردودها ثابت عند 30 طنا للهكتار».

متوسط الأسعار

ووفق بيانات منظمة الأغذية والزراعة العالمية الفاو «تستدعي زراعة الطماطم المستدامة أن تكون الطماطم المنتجة محليا قادرة على منافسة الطماطم المستوردة من حيث الجودة والسعر، وبلغ متوسط أسعار الطماطم المنتجة محليا 2.5 ريال قطري للكيلو جرام الواحد في العام 2020. في المقابل، بلغ متوسط سعر الطماطم المستوردة 1.64 ريال قطري فقط لكل كيلوجرام بسبب انخفاض أسعار الإمدادات من إيران. لكن الإمدادات من أسواق الاستيراد الأخرى، مثل الهند وتركيا والمغرب وهولندا، أعلى من متوسط سعر الطماطم المنتجة محليا. وقد استحوذ المنتجون المحليون على حصة هذه الدول خلال السنوات القليلة الماضية. فساعد اختراق المنتجين المحليين للسوق على تفضيل المستهلكين القطريين الطماطم العضوية الطازجة المنتجة محليا على الطماطم المستوردة».

وتبين من الأبحاث الأولية «أن دورة إنتاج الطماطم تتراوح عادة بين 5 و8 أشهر، ويعتمد ذلك على ما إذا كانت مزروعة في حقول مفتوحة أو في بيوت محمية. وتعد فترة الحصاد في الحقول المفتوحة أقصر من فترتها في البيوت المحمية لأن الزراعة في الحقول المفتوحة لا تتم تحت درجة الحماية نفسها. إن تكلفة الإنتاج في البيوت المحمية أعلى بشكل كبير من تكلفته في الحقول المفتوحة. لكن ما يعوض عن هذا الفارق هو السعر الأعلى الذي تحققه طماطم البيوت المحمية. كما أن ربحية الطماطم المحمية أعلى من ربحية الطماطم المزروعة في الحقول المفتوحة. وهذه الربحية العالية، مقرونة بالطلب المناسب، تفسر التحول نحو زراعة الطماطم في البيوت المحمية».

تطوير أصناف الطماطم

وحول بحوث تطوير الأصول الوراثية لأصناف الطماطم لمقاومة الحرارة المرتفعة في دولة قطر يقول الدكتور السيد العزازي، خبير الموارد الوراثية: إن التجارب البحثية الحالية تركز على تقييم وانتخاب عدد كبير من أصناف وهجن الطماطم للتعرف على الأكثر ملاءمة للبيئة القطرية من خلال مشروع نشر أصناف الطماطم المتحملة للحرارة وذات الجودة العالية للإنتاج في البيوت المحمية.

وأضاف أنه خلال الموسمين الأول والثاني للمشروع تم تقييم 239 مدخلا نباتيا للحصول على بيانات دقيقة حول إمكانية الإنتاج خلال شهور الصيف ومقاومة الأمراض والآفات الزراعية، وفي نهاية الموسمين الزراعيين تم انتخاب 71 مدخلا نباتيا مناسبا للإنتاج في الدولة، لافتا إلى أن النتائج الأولية للدراسة أكدت تميز العديد من الأصناف الزراعية المستخدمة بالدولة مع إمكانية إنتاج البذور محليا وتوزيعها على المزارعين.

وفي يناير الماضي أطلقت جامعة تكساس إي أند أم، إحدى الجامعات الشريكة لمؤسسة قطر للتربية والعلوم وتنمية المجتمع، مشروعا بحثيا جديدا لزيادة محصول الطماطم في الدولة، من خلال التعاون بين مجموعة «أغريلايف» للأبحاث في جامعة تكساس إي أند أم، وشركة «أجريكو» للتطوير الزراعي، وبدعم من الصندوق القطري لرعاية البحث العلمي.

وينفذ المشروع، الذي يحمل اسم: «توظيف إستراتيجيات البيئة والزراعة المائية لتعزيز قدرة الطماطم على تحمل الإجهاد وتحسين إنتاجيتها وجودتها في دولة قطر»، في مزارع شركة /أجريكو/ بالقرب من منطقة الخور، إذ قام الباحثون بتقييم عدد من الأنواع الجينية للطماطم من مختلف أنحاء العالم، وتحديد الأنواع القادرة على النمو في الظروف البيئية القاسية، إلى جانب دراسة التأثيرات المحتملة للتطعيم وتكثيف النبات، ومكافحة الآفات والتلقيح بمساعدة النحل.

الإستراتيجيات المبتكرة

وقال الدكتور دانيال ليسكوفار الباحث الرئيسي والأستاذ في قسم علوم البستنة ومدير مركز /أغريلايف/ الجامعي للأبحاث في /أوفالدي/ التابع لجامعة تكساس إي أند أم: «إن مشروع الزراعة المائية للطماطم الذي يضم مختلف الأطراف الأكاديمية المعنية، يعتمد على الجمع بين معارف علوم النباتات وخبرة المزارعين، إلى جانب الإستراتيجيات المبتكرة لإدارة المحاصيل ضمن المنشآت المتميزة لشركة /أجريكو/ للتطوير الزراعي، كما يُجري مركز مجموعة /أغريلايف/ للأبحاث بحوثا تكميلية رائدة في مجال فسيولوجيا تطعيم الطماطم، والتي يمكننا الاستفادة من نتائجها واختبارها على المزارع في قطر»، مؤكدا التزام المشروع بتطوير أنظمة غذائية فعالة وآمنة تسهم في تعزيز الأمن الغذائي.

ومن جانبه، قال الدكتور بينج جو الباحث الرئيسي المساعد والأستاذ المساعد للهندسة الميكانيكية بجامعة تكساس إي أند أم في قطر: «دورنا كباحثين يتمثل في السعي لابتكار حلول فعالة لأبرز التحديات التي تواجهها الدولة، بما في ذلك ظهور حاجة ملحة خلال السنوات الأخيرة لتعزيز كفاءة القطاع الزراعي في قطر»، مبينا أن النتائج الأولية للحلول التجريبية أظهرت زيادة ملموسة في محصول الطماطم بالمقارنة مع الممارسات المعتمدة حاليا، ما يعد مؤشرا قويا لقدرتنا على تحقيق هدفنا في تحسين كفاءة الإنتاج بواقع 25 بالمائة.

محمية خاصة بالطماطم

وبدوره، أعرب السيد ناصر الخلف الرئيس التنفيذي لمجموعة /أجريكو/ للتطوير الزراعي، عن التزام المجموعة بدعم تحقيق أهداف دولة قطر في مجال الأمن الغذائي، لافتا إلى أن الشراكة مع مجموعة /أغريلايف/ للأبحاث في جامعة تكساس إي أند أم، تهدف إلى استكشاف المنهجيات المبتكرة لتحسين المحصول الزراعي، مؤكدا أهمية البحث والتطوير في المجالات الزراعية ودورها في تعزيز الممارسات الزراعية على مستوى العالم.

وأجريكو من أبرز المشروعات التي تطبق أحدث الأساليب الزراعية في الإنتاج، يقول السيد ناصر بن أحمد الخلف المدير التنفيذي لشركة أجريكو الزراعية «يتواجد باريكو محمية خاصة بالطماطم فقط حيث تنتج يومياً 500 كيلو ويتم توزيعها في الأسواق، كما أن المحمية مزودة بنظام التبريد الصحراوي، وهو عبارة عن خلايا كرتونية تجعل المياه تتسرب من خارج المحمية لداخلها ليتم تبريدها مع بداية تشغيل المراوح، وخاصة في شهري مايو ويونيو وتعمل تلك الخلايا على تخفيض درجة الحرارة من 50 درجة مئوية إلى 28 درجة مئوية تقريباً». ولاحظنا أثناء تجوالنا في المزرعة وجود أنواع متعددة من الثمار في محمية الطماطم، وأبرزها صنف صاحب العمر القصير حيث تعد فترة إنتاجه ثلاثة شهور فقط. محمية الطماطم تم إنشاؤها بعام 2015 ومساحتها لا تتجاوز 5 آلاف متر وإنتاجها في تزايد».



الإنتاج المحلي يغطي 43 % من استهلاك السوق

الطماطم تستحوذ على 24 % من إجمالي مبيعات الخضراوات

155 ألف طن حجم الاستهلاك المتوقع للطماطم بحلول 2027

بارتفاع قيمته 145 نقطة

المؤشر العام للبورصة يخترق مستوى 11108 نقاط



محمد السقا

ارتفع مؤشر بورصة قطر في ثالث جلسات الأسبوع الجاري مستكملا سلسلة الارتفاع التي شهدها الأسبوع الماضي، وذلك للجلسة الخامسة عشرة على التوالي حيث ارتفع بنسبة ملحوظة جدا تساوي 1,32 % أي ما يعادل 145,05 نقطة، ليخترق مستوى 11108 نقاط.

في المقابل ارتفعت القيمة السوقية للبورصة عند مستوى 649,8 مليار ريال مسجلة ارتفاعا ملحوظا بنحو 7,8 مليار ريال، وذلك مقارنة بالقيمة السوقية المسجلة خلال جلسة أول أمس.

في المقابل ارتفعت قيمة التعاملات في جلسة الأمس بنحو 8,7 % لتستقر عند الإغلاق فوق 572,4 مليون ريال.

ومن بين أسهم 47 شركة مدرجة، ارتفعت أسعار 20 سهمًا، في حين انخفضت أسعار 24 سهمًا وبقيت أسعار أسهم 3 شركات دون تغيير.

وقد قاد الارتفاعات سهم مسيعيد للبتروكيماويات القابضة بنسبة 5,12 بالمائة ومن ثم سهم بنك دخان بنسبة 3,58 بالمائة ومن ثم شركة بروة العقارية بنسبة 2,84 بالمائة ثم شركة صناعات قطر بنسبة 2,77 بالمائة من ثم شركة قطر لصناعة الألمنيوم نسبة 2,66 بالمائة.

أما الأسهم التي قادت الانخفاضات فقد تصدر سهم شركة مجمع شركات المناعي بنسبة 1,96 بالمائة ومن ثم شركة الوطنية للإجارة بنسبة 1,69 بالمائة ومن ثم شركة كيو ال أم لتأمينات الحياة والتأمين الصحي بنسبة 1,69 بالمائة ومن ثم سهم مجموعة مقدام القابضة بنسبة 1,57 بالمائة ومن ثم شركة قطر وعمان للاستثمار بنسبة 1,4 بالمائة.

أما على مستوى قيم التداول فقد جاء سهم QNB بنحو 80,7 مليون ريال من ثم سهم قطر لصناعة الألمنيوم بنحو 65,9 مليون ريال ومن ثم سهم صناعات قطر بنحو 56,8 مليون ريال ومن ثم سهم بنك دخان بنحو 49,3 مليون ريال ومن ثم سهم مصرف قطر الإسلامي بنحو 47,8 مليون ريال.

أما من حيث الكميات المتداولة فجاءت شركة قطر لصناعة الألمنيوم بنحو 47,6 مليون سهم من ثم مصرف الريان بنحو 18,4 مليون سهم من ثم مزايا للتطوير العقاري بنحو 18,08 مليون سهم ومن ثم بنك دخان بنحو 11,8 مليون سهم ومن ثم سهم الخليج الدولية للخدمات بنحو 11,01 مليون سهم.

صافي التداولات

118.1

مليون ريال صافي شراء المؤسسات الخليجية والأجنبية

شهدت جلسة أمس تسجيل المساهمين القطريين من فئة الأفراد صافي بيع بقيمة 51,6 مليون ريال، بينما سجلت المؤسسات القطرية صافي بيع يساوي 43,56 مليون ريال.

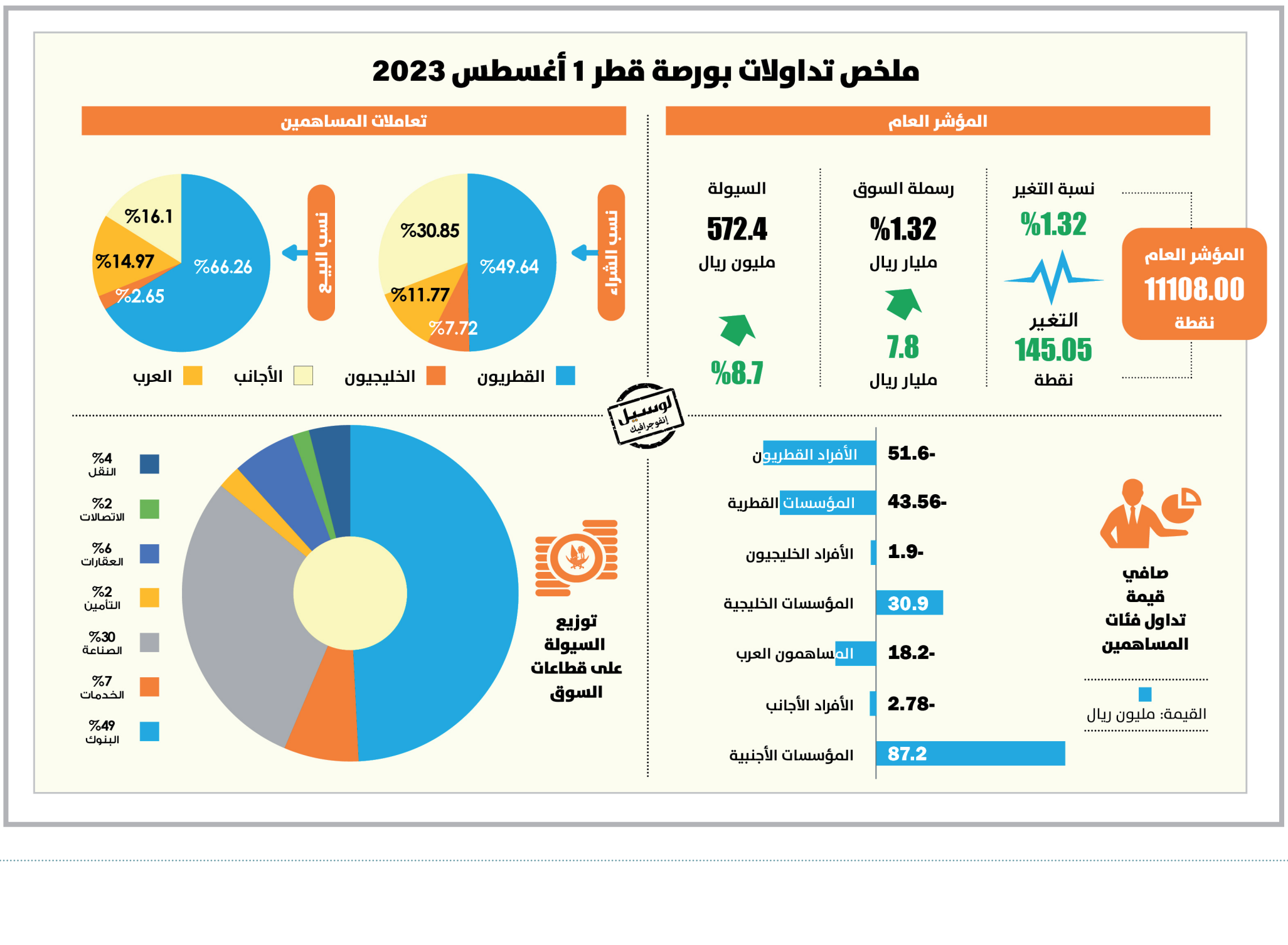
وسجل الأفراد الخليجيون صافي بيع بقيمة 1,9 مليون ريال، وسجلت المؤسسات الخليجية صافي شراء بقيمة 30,9 مليون ريال.

في حين سجل المساهمون الأفراد العرب صافي بيع بقيمة قاربت 18,2 مليون ريال، أما الأفراد الأجانب فقد سجلوا صافي بيع بقيمة 2,78 مليون ريال، وسجلت المؤسسات الأجنبية صافي شراء بقيمة 87,2 مليون ريال.

وعلى صعيد نسب المساهمين فقد شهد أمس استحواذ المساهمين القطريين على 49,64 بالمائة من نسب الشراء و66,26 بالمائة من نسب البيع، واستحوذ المساهمون الخليجيون على 7,72 بالمائة من نسب الشراء و2,65 بالمائة من نسب البيع، واستحوذ المساهمون العرب على 11,7 بالمائة نسب الشراء و14,97 بالمائة من نسب البيع، واستحوذ المساهمون الأجانب على 30,85 % من نسب الشراء و16,1 بالمائة من نسب البيع.

بالأرقام

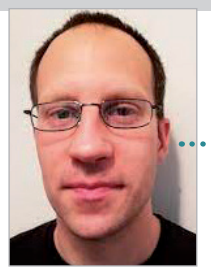
20	% 7.8	6	80.7	47.6
شركة سجلت ارتفاعاً في جلسة أمس	ارتفاع السيولة في تعاملات الأمس	قطاعات سجلت ارتفاعا بقيادة الصناعة	مليون ريال تداولات QNB متصدر السيولة	مليون سهم تداولات قطر لصناعة الألمنيوم متصدر الكميات



آراء و آراء

■ الآراء الواردة في هذه الصفحة تعبر عن وجهة نظر الكاتب

قراءات



نيكولا ميكوفيتش
كاتب رأي
«موقع «ذا جيوبوليتيكس»»

أزمة الطاقة

لا تزال الدول في جميع أنحاء آسيا تشعر بألم أزمة 2022، وتتخذ خطوات استباقية للتحضير لحدث آخر من هذا القبيل هذا الشتاء.
هذا هو السبب في أن بعض الموارد - وبالتحديد الغاز الطبيعي والغاز الطبيعي المسال - من المتوقع أن تلعب دورًا مهمًا للغاية في الحفاظ على أمن واستقرار الطاقة العالمية، وهي حقيقة يدركها معظم صانعي السياسة في آسيا بالفعل. في أعقاب الأزمة في أوكرانيا، تُرك نظام الطاقة العالمي مفككًا ومضطربًا وغير فعال. مع اتخاذ العديد من الدول خطوات لإنهاء اعتمادها على الغاز الروسي، تم توضيح ضعف خطوط الإمداد التقليدية، حيث يعاني الكثير في العالم من الارتفاع الهائل في الأسعار ونقص الموارد المستمر.
ولكن على الرغم من انخفاض أسعار الغاز الطبيعي خلال الاثني عشر شهرًا الماضية، إلا أن هناك مخاوف من أن شتاء باردا آخر، مع استمرار استبعاد الغاز والبنية التحتية الروسية من الأسواق العالمية، قد يؤدي مرة أخرى إلى فترة من التقلب الشديد في السوق.
وإدراكًا منهم لذلك، فقد بذل صانعو السياسات في آسيا جهودًا تاريخية لزيادة قدراتهم من الغاز الطبيعي والغاز الطبيعي المسال كوسيلة لتأمين استقرار إمدادات الطاقة المحلية في مواجهة أزمة محتملة أخرى. على سبيل المثال، من المتوقع أن تستأنف الهند واردات الغاز الطبيعي المسال الروسي، بعد تعليق الإمداد في عام 2022 الذي جاء بعد أن استولت ألمانيا على أصول شركة الطاقة الروسية العملاقة غازبروم. والأهم من ذلك، أنه وفي وقت سابق من هذا الشهر، تواصل المسؤولون اليابانيون بوكالة الطاقة الدولية، مقترحين عليهم إنشاء مخزون عالمي من الغاز الطبيعي والغاز الطبيعي المسال للدول الأعضاء. وباعتبارها واحدة من أكبر مستهلكي الغاز الطبيعي والغاز الطبيعي المسال في العالم، فإن اليابان حذرة من المزيد من النقص، وهذا هو السبب في أنها استكشفت مجموعة متنوعة من العلاجات المحتملة، بما في ذلك صفقة جديدة مع الاتحاد الأوروبي لتعزيز تعاونهم في مجال الطاقة، وخاصة في مجال الغاز الطبيعي المسال. خارج اليابان، تتخذ العديد من الدول الآسيوية النامية خطوات مماثلة لتوسيع طاقتها من الغاز الطبيعي والاستعداد لأي أزمات أو نقص قادم يمكن أن يكون له في كثير من الأحيان تأثير شديد على الاقتصادات الناشئة. باكستان، على سبيل المثال، تعاني منذ فترة طويلة من انقطاع التيار الكهربائي على نطاق واسع بسبب ضعف البنية التحتية والافتقار إلى حمولة أساسية مستقرة وآمنة من الطاقة.
ولمنع التدهور المستمر لنظام الطاقة في البلاد، والاستعداد لأي نقص عالمي محتمل، طلبت إسلام أباد زيادة شحنات الغاز الطبيعي المسال من قطر - أكبر مصدر للغاز الطبيعي المسال في العالم. وبالاقتران مع مشروع باكستان ستريم - مشروع مشترك مع الحكومة الروسية لإعادة بناء البنية التحتية للطاقة في الدولة الآسيوية - ربما تأمل إسلام أباد في حل أزمات الكهرباء. وفي الوقت نفسه، في بنجلاديش، جعلت السلطات بالمثل توسيع احتياطيات الغاز الطبيعي والغاز الطبيعي المسال من أولويات السياسة. في الآونة الأخيرة فقط، وقعت حكومة بنجلاديش صفقات مع اليابان وعمان وقطر، وكذلك شركات من الهند وروسيا والصين، لشحنات ضخمة من الغاز الطبيعي والغاز الطبيعي المسال. في حين أن البعض قد يقول إن هذه الخطوة تعكس موقفًا متعجرفًا تجاه المسؤولية الصفرية الصافية للبلاد، فقد خطت بنجلاديش في الواقع خطوات واعدة في تطوير بنيتها التحتية للطاقة المتجددة وقدرتها، والعمل عن كثب مع الإمارات العربية المتحدة للقيام بذلك. لذلك، لا تعكس هذه الصفقات نهج بنجلاديش في تحول الطاقة، ولكنها تؤكد على الأهمية الحاسمة للغاز الطبيعي والغاز الطبيعي المسال في أمن الطاقة العالمي والمحلي والقدرة على تحمل التكاليف.

ترجمة - سمر عبد الرحمن

قضية



جوشوا آر كروكر
كاتب رأي وباحث مستقل
«صحيفة «موسكو تايمز» الروسية»

مع انتهاء اتفاقية الحبوب الأوكرانية.. لا أحد فائز

في 17 يوليو الماضي، أعلنت روسيا أنها لن تلتزم بعد الآن بمعايير اتفاقية الحبوب في البحر الأسود، التي تم إبرامها بين روسيا والأمم المتحدة وتركيا من جانب، وأوكرانيا والأمم المتحدة وتركيا من ناحية أخرى.
في غضون 48 ساعة من الإعلان، شنت روسيا غارات جوية مكثفة على الموانئ الأوكرانية، والبنية التحتية للشحن في البحر الأسود، والمدن الساحلية والمعالم الثقافية مثل الكنائس الأرثوذكسية ووسط مدينة أوديسا التاريخي. في هذه التفجيرات المتجددة للمدن الأوكرانية، والتي كانت من أكثر المدن تدميراً ومنهجية في الأشهر الـ6 الماضية، قُتل عشرات المدنيين وجُرح عدد أكبر.
لسوء حظ الأوكرانيين وكثير من دول العالم، فإن قصف البنية التحتية الغذائية في أوكرانيا يجلب معه مخاطر لا تعد ولا تحصى تتجاوز الأهوال المتكررة لجرائم الحرب الروسية. حتى الآن، تم احتواء غزو روسيا وهجماتها على روسيا، في الغالب، داخل حدود أوكرانيا. تابع معظم العالم في حالة رعب لمدة 18 شهرًا، حيث قصفت روسيا المدن الأوكرانية وغزت مناطق أوكرانية شاسعة.
ومع ذلك، فإنه بخلاف ارتفاع أسعار النفط والغاز والصور المروعة للدمار، لم يشعر العالم بالضرورة بآثار أفعال روسيا.
إن انفصال روسيا عن اتفاقية الحبوب يمكن أن يغير ذلك إلى الأسوأ. أولاً، تهدد روسيا بأنها ستدمر جميع السفن التي تحاول دخول المياه الأوكرانية في البحر الأسود على أساس أنها قد تحمل أسلحة إلى جانب القصف المتجدد لمنطقة البحر الأسود، مما يهدد بتصعيد مباشر للحرب إلى أطراف أخرى، بما في ذلك الناتو..
مع استمرار الهجمات شبه اليومية على البنية التحتية لموانئ أوكرانيا - أحد شرايين الحياة الاقتصادية - من المرجح أن تصعد أوكرانيا ردها ضد روسيا والبنية التحتية المدنية والعسكرية لروسيا على شبه جزيرة القرم التي تحتلها روسيا وربما البنية التحتية للموانئ الروسية.
هذا يعني فقط أن رد أوكرانيا، المتناسب والعادل، سيكون له تأثير سلبي على الروس ومناطق البحر الأسود الروسية.
في الواقع، من غير المرجح أن تفيد الهجمات المتزايدة بطائرات مسيرة وإطلاق الصواريخ عبر البحر الأسود أيًا من الطرفين، في حين أنها تزيد فقط من احتمال حدوث أزمة دولية مع دول أخرى في البحر الأسود ومخاطر، مثل رومانيا أو تركيا، أو تداعيات غير مقصودة.
إن قصف روسيا في 24 يوليو للبنية التحتية للحبوب الأوكرانية في ريني، على بعد أمتار قليلة من رومانيا العضو في حلف الناتو، يثير قلق الحلف بشأن مزيد من التصعيد. كتب الرئيس الروماني كلاوس يوهانيس أن «التصعيد الأخير يشكل مخاطر جسيمة على الأمن في البحر الأسود». كان ممر النقل بموجب الصفقة السابقة قد خفف من هذه المخاطر. ثانيًا، تسببت الهجمات المتكررة على الموانئ الأوكرانية مثل أوديسا، ولكن أيضًا على مرافق شحن نهر الدانوب، في زيادة سريعة في أسعار القمح والذرة خلال الأسبوع الماضي حيث تتفاعل الأسواق الدولية مع مخاوف واسعة النطاق من نقص الغذاء.
قفزت العقود الآجلة للقمح والذرة بنسبة 8,5% و4,7 % على التوالي في الأيام الأخيرة.
وبحلول نهاية العام، يتوقع صندوق النقد الدولي زيادات في أسعار الحبوب تصل إلى 15% بنهاية العام.
إن الضربات الروسية بطائرات بدون طيار وصواريخ على البنية التحتية لتصدير الحبوب في أوكرانيا لا تضر فقط بأوكرانيا ولكنها تحمل معها آثارًا سلبية واسعة النطاق وقصيرة إلى متوسطة المدى لمعظم أنحاء العالم.
يبدو أن روسيا تتطلع إلى تحقيق ربح من منع صادرات الحبوب الأوكرانية والوصول إلى الأسواق الدولية. للأسف، من المحتمل أن يحقق هذا بعض النجاح.
وتشير توقعات صادرات الحبوب الروسية التي تحطم الرقم القياسي في عام 2023، إلى جانب الزيادة في أسعار الحبوب الدولية، إلى أن جعل إمكانات التصدير الأوكرانية عديمة الفائدة أمر جيد للأعمال التجارية - سواء بالنسبة للمزارعين الروس أو الدولة الروسية.
ثالثًا، بالانسحاب من صفقة الحبوب ومنع السفن من دخول المياه السيادية لأوكرانيا والخروج منها، تهدد روسيا العالم بخطر الجوع العالمي.

ترجمة - أحمد أبو الفضل

لوسيل
صحيفة القيادة والريادة
مكتب رئيس التحرير
44627575
سكرتير التحرير
44627565
الوحدة الفنية
44627562
إدارة الإعلانات
44627580
44557847
للاشتراك والتوزيع
تليفون وواتس
66766718
للتواصل
E-mail: lusail@lusailnews.qa
www.lusailnews.net
فاكس
44627576

أقوال

"في الحياة عليك أن تختار بين كسب المال أو إنفاقه
ليس هناك ما يكفي من الوقت لكليهما"

إدوار بورديه

تحليل

سياسات بايدن الصناعية



نيك سارجين
كاتب رأي
«صحيفة «ذا هيل» الأمريكية»

لقد تحول الرئيس بايدن مؤخرًا من كونه غير مبالٍ بشعار «بايدنوميكس» – السياسة الاقتصادية التي يتبناها - إلى اعتناقه. وهذا التحول هو محاولة من الرئيس لتوصيل رسالته إلى الجمهور بأن آفاق الاقتصاد الأمريكي تتحسن نتيجة للسياسات التي استحدثتها إدارته.
ومع ذلك، يظل هذا الشعار لغزا بالنسبة للعديد من الأمريكيين. بايدن نفسه اعترف بذلك في خطاب قال فيه: «لا أعرف ما هو بحق الجحيم. لكنها تعمل».
أظهر استطلاع أجرته جامعة مونماوث مؤخرًا أن ثلث الأمريكيين فقط يشعرون أن الولايات المتحدة تقوم بعمل أفضل في تحسين الاقتصاد مقارنة ببقية العالم منذ جائحة فيروس كورونا المستجد «كوفيد- 19».
إذن كيف يجب أن يفكر الجمهور في برامج بايدن الاقتصادية؟
كانت الأهداف الرئيسية في البداية هي مكافحة الجائحة والشروع في أكثر البرامج الحكومية طموحًا منذ مجتمع ليندون جونسون العظيم.
بعد ذلك، تم سن 3 تشريعات رئيسية - قانون الاستثمار في البنية التحتية والوظائف، وقانون الرقائق والعلوم، وقانون خفض التضخم، الذي يتضمن 500 مليار دولار في الإنفاق الجديد والإعفاءات الضريبية لتعزيز الطاقة النظيفة (ما يقرب من 400 مليار دولار)، والحد من الرعاية الصحية التكاليف وزيادة الإيرادات الضريبية.
وفي المجمل، يقول بايدن إن هذه البرامج، التي يبلغ مجموعها أكثر من 1,75 تريليون دولار على مدى 10 سنوات وفقًا لأحد التقديرات، ستعيد تشكيل الاقتصاد الأمريكي وتخلق المزيد من فرص العمل للطبقة الوسطى مع تعزيز الطاقة النظيفة أيضًا.
يرى الخبراء الاقتصاديون في مورجان ستانلي بالفعل ازدهارًا في البنية التحتية واسعة النطاق وانتعاش الاستثمار التجاري في التصنيع.
ونتيجة لذلك، فقد رفعوا مؤخرًا تقديراتهم لنمو إجمالي الناتج المحلي الحقيقي في النصف الأول من هذا العام إلى 1,9 % من 0,5 %، كما رفعوا توقعاتهم للنصف الثاني من هذا العام.
نما الاقتصاد الأمريكي بمعدل أسرع من المتوقع بنسبة 2,4 % في الربع الثاني جزئياً نتيجة للاستثمار التجاري القوي في الهياكل، فضلاً عن الرياح الخلفية للسياسة المالية المرتبطة بقانون الرقائق والعلوم وقانون الحد من التضخم.
ينظر النقاد إلى برامج بايدن على أنها اقتحام شامل للسياسة الصناعية حيث توجه الحكومة الفيدرالية الموارد إلى القطاعات والصناعات المفضلة. بينما تشارك الحكومة الفيدرالية في العديد من مجالات الاقتصاد، يؤكد جريج إيب من صحيفة وول ستريت جورنال الأمريكية أن السياسة الصناعية لبايدن تختلف بطريقة حاسمة واحدة عن السياسة المالية والسياسات النقدية والصحية والتعليمية وغيرها من السياسات - أي «تفتقر إلى سياسة صارمة الأساس الاقتصادي».
في الواقع، يتشكك العديد من الخبراء الاقتصاديين في أن الحكومة يمكن أن تقوم بعمل أفضل في اختيار الفائزين من القطاع الخاص، ويخشى البعض من أنها ستؤدي إلى مزاحمة الاستثمار الخاص.
يعارض مايكل سبنس، الخبير الاقتصادي الحائز على جائزة نوبل، أن استثمار القطاع العام في البنية التحتية والتعليم والعلوم والتكنولوجيا يعتبر بشكل عام مكملًا أساسيًا للاستثمار الخاص.
ما يجعل السياسات الصناعية أكثر إثارة للجدل هو أنها تخطو خطوة إلى الأمام في محاولة إعادة تشكيل جانب العرض في الاقتصاد.
على سبيل المثال، يتم قبول الاستثمار في العلوم والتكنولوجيا ورأس المال البشري كجزء من قانون الرقائق بشكل عام، في حين أن محاولة إعادة تشكيل سلاسل الإمدادات العالمية هي أكثر إثارة للجدل لأنها تتجاوز نتائج السوق في قطاع رئيسي.
يدعي سبنس أن القضية الحقيقية ليست ما إذا كانت السياسة الصناعية تستحق المتابعة، ولكن في كيفية القيام بذلك.
في النهاية، فإن أفضل فرصة للنجاح هي أن تستهدف إدارة بايدن المجالات التي تخلق فيها الرعاية الحكومية حوافز للقطاع الخاص على الابتكار.

ترجمة - نور الله محمد

ارتفاع أرباح شركات النفط الكبرى

باريس – أ ف ب

رغم عدم تكرار سيناريو عام 2022 عندما سجلت كبرى شركات النفط والغاز أرباحا استثنائية نظرا لارتفاع الأسعار غداة الغزو الروسي لأوكرانيا، فهي ما زالت تحقق أرباحا مريحة هذه السنة.
وكانت «بي بي» آخر شركة تعلن عن إيراداتها، فأكدت الثلاثاء أنها حققت صافي أرباح في الفصل الثاني من العام بلغ 1،8 مليار دولار، ما يعادل خُمس إيراداتها في الفترة ذاتها من العام الماضي.
وقبلها، تراجعت أرباح شركة «إكسون موبيل» الأميركية العملاقة في الربع الثاني بنسبة 56 في المئة إلى 7،9 مليار دولار، بينما شهدت منافستها «شيفرون» تراجعا مشابها إلى ستة مليارات دولار. أما «شل»، فشهدت تراجعا بنسبة 64 في المئة لصافي إيراداتها إلى 3،1 مليار دولار، بينما كان أداء «توتال إنرجي» أفضل إذ سجّلت تراجعا نسبته 28 في المئة فقط إلى 4،1 مليار دولار. وتأثر الأداء المالي لجميع تلك الشركات بـ«تذبذب أسعار النفط والغاز والمنتجات المكررة».
وفي 2022، بلغ مجمل إيرادات شركات النفط الخمس الكبرى 151 مليار دولار كصافي أرباح بفضل عاملين رئيسيين تمثلا بالغزو الروسي لأوكرانيا الذي أثار مخاوف بشأن الإمدادات مع قطع موسكو إمدادات الغاز عن معظم الدول الأوروبية، وازدياد الطلب بعد تجاوز الاقتصاد العالمي تدابير الإغلاق التي فرضت أثناء كوفيد.
وأفاد المحلل لدى شركة «إيرنست ويونغ» الاستشارية المتخصص في مجال الطاقة معز عجمي «من الواضح أن عام 2022 كان استثنائيا ولم يكن هو المعيار». وتراجعت أسعار النفط والغاز حاليا بشكل كبير. وتقلبت عقود الغاز الهولندية (تي تي إف) المرجعية بالنسبة لأوروبا الغربية بين 25 و55 يورو لكل ميغاوات في الساعة خلال الأشهر الثلاثة الماضية، بعدما وصلت إلى 350 يورو تقريبا في مارس 2022 غداة الغزو الروسي.
في الأثناء، تم تداول خام برنت بمعدل 78،10 دولارا للبرميل في الفصل الثاني من العام، مقارنة مع 114 دولارا خلال الفترة ذاتها من العام الماضي.
وإن كانت إيراداتها تراجعت بشكل كبير، إلا أن كبرى شركات الطاقة «ما زالت تحقق الكثير من الأرباح»، بحسب عجمي.
وأضاف أن «الدليل هو سياستها القائمة على مكافأة المساهمين وتعزيز المكاسب وزيادة الاستثمارات مقارنة مع العام الماضي، إضافة إلى نسب الديون الأفضل». وأعلنت «شل» عن زيادة أرباحها المؤقتة بنسبة 24 في المئة بينما تعد برامج إعادة شراء الأسهم التي وضعتها شركات الطاقة هذه كبيرة للغاية، بناء على حسابات عجمي.
وتدل جميع المؤشرات على سنة «2023 ممتازة» بالنسبة لكبرى شركات الطاقة، بحسب عجمي، وإن كانت مستويات الأسعار الحالية تعني أن النتائج ستبقى بعيدة جدا عن تلك التي تم تحقيقها العام الماضي.
وقال خبير قطاع النفط لدى «ساري للطاقة النظيفة» أدي إمسيروفيتش إن «أسعار النفط ستكون مرتفعة، أعلى بكثير من 80 دولارا، بينما تبدو الآفاق الاقتصادية أفضل ويرجح أن تسير الأمور بسلاسة». وساهمت أيضا قرارات روسيا والسعودية خفض إنتاج النفط في رفع الأسعار.
في الأثناء، استقر سوق الغاز.
وأوضح «إميرسوفيتش أن «مخزونات الغاز الأوروبية مليئة للغاية وفي غياب شتاء قاس بشكل استثنائي، يتوقع بأن تبقى الأسعار معتدلة». لكنه أشار إلى أنه إذا شهد نصف الكرة الأرضية الشمالي شتاء باردا وازداد الطلب من الصين، فمن شأن «أسعار الغاز أن ترتفع بسرعة».



ارتفاع تكاليف الطاقة أسهم في رفع معدل التضخم بألمانيا

برلين – قنا

أعلن معهد «إيفو» الألماني للبحوث الاقتصادية، أن ارتفاع التضخم في ألمانيا في العام الماضي يرجع بالدرجة الأولى إلى ارتفاع تكاليف الطاقة والمواد الخام والمنتجات الأولية.
وأشار المعهد في بيان امس، إلى أن ارتفاع تكاليف /الطاقة والمواد الخام والمنتجات الأولية/ تسبب في 7.5 نقطة مئوية من معدل ارتفاع أسعار السلع الاستهلاكية المنتجة في ألمانيا والبالغ 3.8 بالمئة 2022، فيما أسهم ارتفاع أرباح الشركات في هذا المعدل بـ 4.1 نقطة مئوية وارتفاع الأجور بـ 6.0 نقطة مئوية.
وأوضح تيمو فولمرسهويزر مدير المعهد، أن ارتفاع أسعار المنتجات الأولية أدى إلى ارتفاع الأسعار ولاسيما في قطاع الزراعة (حيث أسهم بـ 14 نقطة مئوية من معدل ارتفاع الأسعار البالغ 2.34 بالمئة وفي قطاع الصناعة أسهم بـ 4.12 نقطة مئوية من معدل بلغ 9.13 بالمئة وفي قطاع البناء، أسهم بـ 4.7 نقطة مئوية من معدل بلغ 2.16 بالمئة، بالإضافة إلى قطاع التجارة والنقل والضيافة الذي أسهم فيه بـ 7 نقاط مئوية من معدل بلغ 3.11 بالمئة).
وتابع فولمرسهويزر قائلا: «تمكنت بعض الشركات في العام الماضي من توسيع نطاق هوامش الأرباح بفضل الطلب القوي في العديد من القطاعات المتعلقة بالاستهلاك». وأسهم ارتفاع الأرباح بـ 1.10 نقطة مئوية في معدل التضخم في قطاع الزراعة وبـ 5.6 نقطة مئوية في قطاع البناء وبـ 6.2 نقطة مئوية في التجارة والنقل والضيافة. وفي المقابل، أدى تراجع الأرباح في بعض القطاعات الاقتصادية، طبقا للبيان، إلى تخفيض التضخم بمقدار 3 نقاط مئوية في مجالات خدمية أخرى حيث أدى تراجع الأرباح إلى تخفيض التضخم بـ 9.1 نقطة مئوية في قطاع المعلومات والاتصالات وبنقطة مئوية في قطاع شركات تقديم الخدمات.



6 % تراجع معدل التضخم في إيطاليا

روما – قنا

أعلنت وكالة الإحصاء الوطنية الإيطالية «إيستات» أن معدل التضخم السنوي في إيطاليا انخفض إلى 6 بالمئة في شهر يوليو الماضي، مقارنة بنحو 6.4 بالمئة في يونيو الذي يسبقه ليعود إلى نفس المستوى الذي سجل في شهر أبريل 2022.
وقالت /إيستات/ إن مؤشرها لأسعار المستهلك سجل ارتفاعا بنسبة 0.1 بالمئة في يوليو 2023، وبلغ التضخم ذروته عند 11.8 بالمئة في أكتوبر ونوفمبر 2022، مدفوعا بارتفاع أسعار الطاقة بعد الحرب الروسية الأوكرانية. وأشارت إلى أن مؤشر عربة تسوق السلع التي يتم شراؤها بشكل متكرر مثل الطعام وكذلك المنتجات الشخصية والمنزلية زاد بنسبة 10.4 بالمئة على أساس سنوي حيث سجل في يوليو انخفاضا من 10.5 بالمئة في يونيو.



ألمانيا تشيد بدعم المفوضية الأوروبية لمحطات الطاقة الجديدة

اعتبر روبرت هابيك وزير الاقتصاد الألماني الاتفاق المبدئي مع المفوضية الأوروبية بشأن دعم محطات الطاقة الجديدة انفراجة سياسية، لافتا إلى أنه يمثل «نقطة بداية حاسمة» في الطريق نحو إنشاء محطات طاقة صالحة للعمل بالهيدروجين. وقال هابيك في تصريح له بمدينة /هامبورج/ شمالي ألمانيا أمس، إن المحادثات مع المفوضية كانت «طموحة»، مشيرا إلى أنها تتعلق بإحلال هياكل جديدة محل هياكل المحطات الحالية.
واتفقت وزارة الاقتصاد الألمانية والمفوضية على «المحددات» الخاصة بصرف دعم حكومي لمحطات الطاقة الجديدة التي تعمل بالهيدروجين والغاز. وذكر الوزير أنه جرى الحديث بالتفصيل حول الفترات الانتقالية و«ماذا سيحدث لو أننا اضطررنا إلى مواصلة استخدام الغاز الطبيعي لفترة أطول، وما إذا كانت هناك آليات لنسترد ما دفعناه ونسحب المناقصات التي نقدمها»، موضحا أنه من المنتظر أن تتحمل مصادر الطاقة المتجددة من الرياح والشمس العبء الرئيسي في إمدادات الطاقة في ألمانيا بحلول عام 2030.
ونوه بأنه دائما ما تكون هناك مراحل لا تكفي فيها الرياح والشمس وعندئذ تظهر محطات الطاقة «القابلة للتحكم»، ومن المنتظر أن يطرح للمناقصة ما يصل إلى 30 جيجاواط من السعة الإضافية الجديدة للمحطات مع بداية العام المقبل، مشيرا إلى أنه ربما تكون هناك 20 محطة طاقة جديدة. وأعرب الوزير الألماني عن اعتقاده بأن الاتفاق المبدئي مع المفوضية سيتيح الآن وضع خطة زمنية بحيث لا تؤمن ألمانيا إمداداتها من الطاقة عبر وسائل الطاقة المتجددة من الشمس والرياح فقط، بل يصبح لديها ما يكفي من المحطات «القابلة للتحكم»، حيث من المنتظر أن تصبح محايدة مناخيا أيضا.

16.9 مليار إسترليني أرباح «إتش إس بي سي» خلال النصف الأول

حقق بنك «إتش إس بي سي» البريطاني أرباحا في الأشهر الستة الماضية بلغت 16.9 مليار جنيه استرليني، مقارنة بأرباحه عن نفس الفترة من العام الماضي، والتي بلغت 9.2 مليار جنيه استرليني. وقال نويل كوين الرئيس التنفيذي للبنك، في بيان، إن أرباح البنك تعود لتوليد الأرباح حول العالم وعوائد قوية في العمليات على مستوى العالم مدفوعة بالدخل الناجم عن أسعار الفائدة ومواصلة خفض النفقات.
وعلى الرغم من تحقيق البنك أرباحا مرتفعة، إلا أن كوين حذر من أن عملاءه في بريطانيا يواجهون ضغوطا ناجمة عن زيادة معدل التضخم وزيادة أسعار الفائدة الأمر الذي يؤثر على ميزانيات الأسر.
وأضاف الرئيس التنفيذي للبنك أن الحاصلين على قروض رهن عقاري وتنتهي فترة أسعار الفائدة (المنخفضة) خلال الأشهر الستة المقبلة مع توقعات برفع أسعار الفائدة مجددا، هؤلاء يواجهون أوقاتا صعبة.
وكان البنك قد استحوذ في مارس على وحدة بنك /سيليكون فالي/ في بريطانيا مقابل جنيه إسترليني واحد، وهي الخطوة التي عادت بمردود كبير على /اتش اس بي سي/ في المملكة المتحدة وفقا للرئيس التنفيذي.

جيش ميانمار يخفف عقوبة الرئيسة المخلوعة

نيبيداو – قنا:

أعلنت المجموعة العسكرية الحاكمة في ميانمار، أمس، تخفيض عقوبة السجن الصادرة بحق الرئيسة المخلوعة أونغ سان سو تشي، بست سنوات، بموجب عفو جزئي، لتصبح 27 عاما.

وذكر الجيش، في بيان، أن العفو يشمل خمسا من أصل 19 إدانة صادرة في حق سو تشي، لتنزل مدة عقوبتها من 33 إلى 27 عاما، لافتا إلى أن العفو شمل أيضا الرئيس السابق وين ميينت الذي أطيح أيضا به في انقلاب العام 2021، عن قضيتين.

إلى ذلك، قالت مصادر قانونية قريبة من نظام سو تشي، إنه لم يفرج عنها رغم العفو الذي منح على بعض الأحكام الصادرة في حقها، حيث يتعين عليها مواجهة 14 قضية»، وسط تشكيك منظمات حقوقية في مقاصد هذا العفو، معتبرة إياه «مجرد خديعة لإخبار العالم بأنه سيكون هناك نوع من الحل السياسي».

وكانت سو تشي المسجونة منذ أن أطاح بها انقلاب عسكري في العام 2021، والتي ظهرت مرة واحدة فقط منذ الانقلاب عليها في الأول من فبراير 2021، تواجه حكما بالسجن 33 عاما إثر إدانتها بالكثير من التهم، من بينها الفساد، وحيازة أجهزة لاسلكي بشكل غير مشروع، وصولا إلى عدم احترام الإجراءات الصحية المرتبطة بـ /كوفيد - 19/.

وشهدت ميانمار سجن أكثر من 24 ألف شخص منذ أطاح الجيش حكومة سو تشي من السلطة، حيث لا يزال نحو 20 ألفا منهم خلف القضبان، بحسب أحدث الأرقام الحقوقية.

تجدر الإشارة إلى أن أونغ سان سو تشي لا تزال تتمتع بشعبية في ميانمار، وإن تضررت سمعتها على المستوى الدولي لعجزها عن الدفاع عن أقلية /الروهينغا/ المسلمة التي وقع أفرادها ضحايا لانتهاكات ارتكبها الجيش في عامي 2016 و2017، وتعتبرها واشنطن «إبادة جماعية».

استشهاد المنفذ

إصابة 6 مستوطنين في عملية بمعاليه أدوميم

القدس المحتلة – وكالات:

إصيب 6 مستوطنين إسرائيليين في عملية إطلاق نار بمستوطنة «معاليه أدوميم» شرقي القدس المحتلة، في حين باركت فصائل المقاومة الفلسطينية العملية واعتبرتها ردا على الاحتلال وممارساته. من جهتها، أعلنت وزارة الصحة الفلسطينية استشهاد الشاب مهند المزارعة برصاص الاحتلال في مستوطنة «معاليه أدوميم» شرقي القدس.

في الأثناء، ذكرت إذاعة الجيش الإسرائيلي أن منفذ عملية إطلاق النار يحتمل أنه انتحل شخصية حارس أمن، واستخدم رشاشا من نوع «إم 16».

وقالت القناة الـ12 الإسرائيلية إن منفذ الهجوم «عامل بالمركز التجاري في «معاليه أدوميم» وتنكر في هيئة حارس أمن».

من جانبها، أكدت الشرطة الإسرائيلية أن من قام «بتصفية منفذ العملية هو أحد عناصر قوات حرس الحدود». وذكرت صحيفة «يديعوت أحرونوت» الإسرائيلية أن منفذ هجوم «معاليه أدوميم» هو مهند المزارعة (20 عاما) من سكان العيزرية في القدس. كما أعلن مكتب رئيس الحكومة الإسرائيلية -في بيان- أن رئيس الوزراء بنيامين نتنياهو يتابع التقارير مع وزير الدفاع يوآف غالانت عن الهجوم.

من جانبه، قال وزير الأمن القومي الإسرائيلي إيتمار بن غفير إن سياستي في تسليح أكبر عدد من الإسرائيليين مهمة وتثبت مدى الحاجة إليها، حسب تعبيره.

وفي ردود الفعل الفلسطينية، باركت حركة المقاومة الإسلامية (حماس) عملية «معاليه أدوميم»، مضيفة أنها جاءت دفاعا عن المسجد الأقصى وردا على اقتحامات المستوطنين.

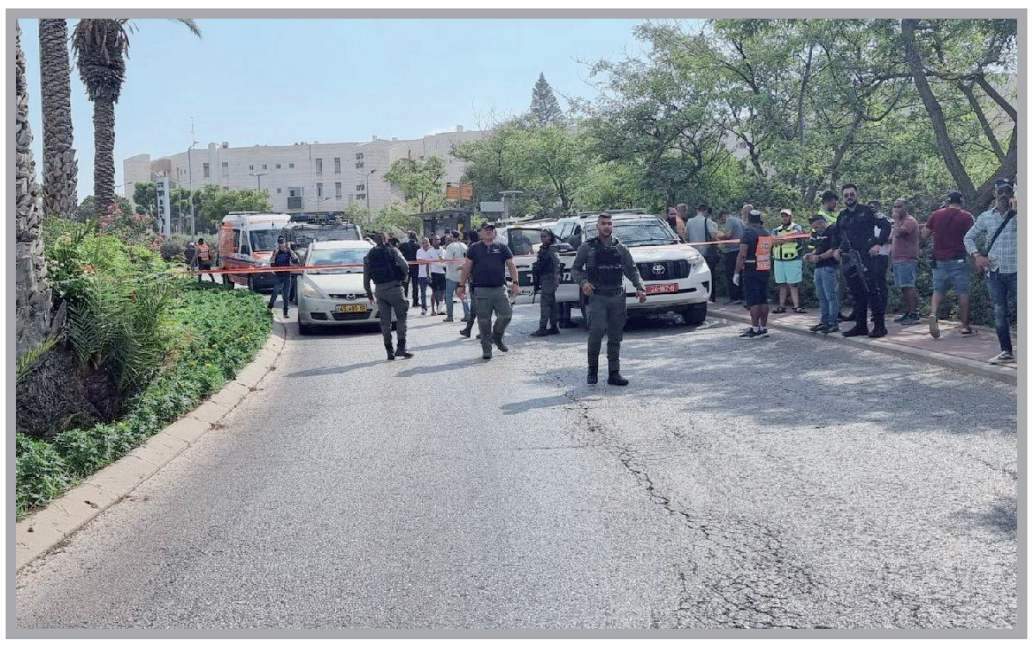
وأشادت حركة الجهاد الإسلامي «بالعملية الفدائية البطولية التي نفذها مقاوم فلسطيني»، واعتبرتها ردا طبيعيا على العدوان الإسرائيلي واقتحام المسجد الأقصى المبارك.

وقالت الجبهة الشعبية لتحرير فلسطين إن العملية «تعبير عن وعي الإنسان الفلسطيني بأرضه وهويته وحقيقة الصراع القائم مع العدو دفاعا عن الوجود والأرض». وتعد «معاليه أدوميم» واحدة من كبرى المستوطنات الإسرائيلية بالضفة الغربية وأكثرها توسعا منذ تأسيسها عام 1975 شرقي مدينة القدس الشرقية.

وارتفع عدد الشهداء منذ مطلع العام الجاري إلى أكثر من 200 شهيد، بينهم 37 طفلا وطفلة و11 سيدة، وفقا لمعطيات وزارة الصحة الفلسطينية.

وتشهد الضفة الغربية حالة من التوتر الشديد منذ العام 2022 جراء التصعيد الذي يمارسه جيش الاحتلال الإسرائيلي في المدن والمخيمات والبلدات الفلسطينية.

من جانبها، جددت وزارة الخارجية الفلسطينية، أمس انتقادها للصمت الدولي إزاء تقويض الاحتلال الإسرائيلي فرصة تطبيق حل الدولتين، منددة بانتهاكات قوات الاحتلال ومليشيا المستوطنين واعتداءاتهم المتواصلة ضد المواطنين الفلسطينيين وأرضهم وممتلكاتهم ومقدساتهم.



وطالبت الوزارة، في بيان، المجتمع الدولي بتحمل مسؤولياته السياسية والقانونية والأخلاقية في اتخاذ ما يلزم من إجراءات وخطوات عملية لحماية حل الدولتين، مؤكدة أن إفلات الاحتلال المستمر من العقاب يشجعه على ارتكاب المزيد من الجرائم والانتهاكات.

وأبرزت أن انتهاكات قوات الاحتلال واعتداءاتها باتت تسيطر على المشهد اليومي لحياة الفلسطينيين، بحيث لا يخلو يوم واحد منها، بعد أن باتت ترتقي إلى مستوى جرائم حرب وجرائم ضد الإنسانية.

كما أكدت الخارجية الفلسطينية، في بيانها، أن استباحة الاحتلال وعناصر المستوطنين للأرض الفلسطينية المحتلة تهدف إلى سرقة المزيد من الأرض الفلسطينية وتخصيصها لصالح الاستيطان، ومحاصرة الوجود الفلسطيني، ومنع تمدده خارج حدود التجمعات الفلسطينية، بما يعني تعميق عمليات الضم التدريجي المتواصل للضفة الغربية المحتلة وتقطيع أوصالها.

موجز الأخبار

سول تهدد بفرض عقوبات على مساعدة تطوير أسلحة بيونغ يانغ

هددت كوريا الجنوبية، أمس بفرض عقوبات مستقلة على الأفراد والمؤسسات التي تساهم في تطوير برامج جارتها الشمالية الصاروخية والنووية، أو تنتهك العقوبات المفروضة عليها. وذكر ليم سو- سوك المتحدث باسم الخارجية الكورية، في تصريحات، أن بلاده تتواصل مع واشنطن بشأن صفقات الأسلحة المزعومة بين بيونغ يانغ وموسكو من خلال القنوات الدبلوماسية.

وحث كوريا الشمالية على العودة إلى الحوار لنزع السلاح النووي، والتخلي عن المحاولة للاعتراف بتطويرها النووي غير القانوني، مؤكدا إدانة بلاده لتهديد كوريا الشمالية باستخدام الأسلحة النووية.

وبموجب قرارات مجلس الأمن الدولي التابع للأمم المتحدة، تحظر جميع عمليات تهريب الأسلحة مع كوريا الشمالية، كما أدانت الولايات المتحدة، في مناسبات عدة، تزويد بيونغ يانغ موسكو بالأسلحة، لكن كوريا الشمالية وروسيا تنفيان ذلك.

مقتل شرطيين في إطلاق نار جنوب باكستان

قتل شرطيان باكستانيان، أمس في حادث إطلاق نار أثناء تأمينهما الحماية لفريق تطعيم ضد شلل الأطفال في منطقة /ناوا كيلي/ جنوب غربي البلاد. وقال عديل أكبر مسؤول في الشرطة الباكستانية، في تصريحات، إن الشرطيين توفيا على الفور بعد أن قام رجلان بإطلاق النار عليهما، فيما بقي الفريق الطبي بأمان داخل أحد المنازل.

ولم تعلن أي مجموعة مسؤوليتها عن الهجوم الذي يأتي بعد يومين فقط على هجوم انتحاري تبناه تنظيم /داعش/، أدى إلى مقتل 54 شخصا في تجمع سياسي في شمال غربي باكستان. جدير بالذكر أن باكستان كانت قد أعلنت عن تسجيلها حالة واحدة من شلل الأطفال هذا العام، مقابل 20 حالة العام الماضي.

السويد تتخذ إجراء للحد من الاعتداءات على الكتب المقدسة

جددت السويد، أمس تأكيدها على أنها ستبحث إجراء تغييرات تسمح للشرطة بوقف حرق الكتب المقدسة «في العلن»، لكنها أشارت إلى أن هذه العملية ستتم «إلا ذا كان لذلك تهديد واضح للأمن القومي». وأكد أولف كريسترسون رئيس الوزراء السويدي، في تصريحات، دعم بلاده لحرية الرأي، مشددا على أن سلطات ستوكهولم لا تعتزم إجراء تغييرات كبيرة على قوانين هذه الحرية.

وشهدت السويد والدنمارك، على مدى الأسابيع القليلة الماضية، عدة وقائع لحرق نسخ من المصحف الشريف، مما عكر صفو علاقاتهما مع العالمين العربي والإسلامي.

موسكو تعلن صد هجمات أوكرانية والقضاء على 800 جندي

البيت الأبيض يندد بتهديدات روسيا باستخدام الأسلحة النووية

موسكو – وكالات

أعلنت وزارة الدفاع الروسية أن قواتها صدت عدة هجمات أوكرانية، وقضت على 800 جندي. وذكرت الوزارة في تقريرها اليومي عن سير العملية العسكرية في أوكرانيا، أنها صدت، خلال الساعات الـ 24 الماضية، عدة هجمات أوكرانية على محاور القتال المختلفة، وقضت على 800 جندي. وأضافت أنه تم أيضا إسقاط 21 طائرة بدون طيار، واعتراض 16 صاروخا، وتدمير 4 مستودعات للذخيرة.

وأشارت إلى أن إجمالي ما تم تدميره منذ بداية العملية العسكرية الخاصة: 458 طائرة، و245 مروحية، و5402 من الطائرات بدون طيار، و427 منظومة صواريخ مضادة للطائرات، و11067 دبابة ومدرعة أخرى، و1141 راجمة صواريخ، و5699 قطعة من المدفعية الميدانية ومدافع الهاون، و12003 مركبات عسكرية خاصة.

إلى ذلك، ندد البيت الأبيض، أمس بتهديد روسيا باستخدام الأسلحة النووية ضد أوكرانيا، واصفا تصريحات ديمتري ميدفيديف نائب رئيس مجلس الأمن الروسي في هذا الشأن بـ «الطائشة» و»غير المسؤولة». وقال متحدث باسم مجلس الأمن القومي الأمريكي، في تصريحات، إن واشنطن «لم تر أي مؤشرات على أن روسيا تستعد لاستخدام الأسلحة النووية»، مضيفا: «كما قلنا عدة مرات من قبل، فإن هذا النوع من الخطاب طائش وغير مسؤول، واستخدام الأسلحة النووية في أوكرانيا أو في أي مكان سيكون كارثيا على العالم، وستكون له عواقب وخيمة على روسيا».

وكان ميدفيديف قد أدلى بهذه التصريحات عبر موقع التواصل الاجتماعي /تليغرام/، وهي الأحدث في سلسلة التهديدات النووية التي وجهتها موسكو منذ شن عمليتها العسكرية في أوكرانيا. يذكر أن الرئيس الأمريكي جو بايدن كان قد صرح، في وقت سابق من يوليو الماضي، أنه لا يعتقد أن روسيا ستنشر أسلحة نووية، معربا عن اعتقاده بأنه لا يوجد احتمال حقيقي لاستخدام الرئيس الروسي فلاديمير بوتين هذا النوع من الأسلحة.

وبدأت العملية العسكرية الروسية في أوكرانيا تأخذ منحى آخر في أعقاب شن القوات الأوكرانية هجوما مضادا في شهر يونيو الماضي، بعد تلقيها مزيدا من الدعم العسكري الغربي، الأمر الذي عطل تقدم قوات موسكو على الميدان، مقابل إعلانات «متحفظة» عن استعادة كييف بعض الأراضي التي كانت تحت سيطرة القوات الروسية.



انطلاقة قوية لمهرجان قطر غودوود 2023

«كويك ثورن» بطل كأس الشقب غودوود



لندن – لوسيل

بحضور سعادة عيسى بن محمد المهندي، رئيس مجلس إدارة نادي السباق والفروسية، انطلقت أمس فعاليات مهرجان قطر غودوود، الذي يقام سنوياً برعاية قطرية من خلال نادي السباق والفروسية على مضمار غودوود بإنجلترا على مدار 5 أيام، ويشتمل على عدد كبير من الأشواط المهمة والكبيرة التي تحمل اسم قطر، ويحظى المهرجان بشهرة عالمية ويُعد واحداً من أبرز فعاليات موسم السباقات البريطاني والأوروبي خاصة بعد الرعاية القطرية الممتدة منذ عام 2015 والمستمرة حتى عام 2024، والتي أضافت زخماً كبيراً للمهرجان، وتستمر فعاليات المهرجان لهذا العام حتى يوم السبت 5 أغسطس على المضمار العريق الذي تقام عليه السباقات منذ عام 1802 ويعتبر أجمل مضمار لسباقات الخيل في العالم، واشتمل اليوم الافتتاحي على 8 أشواط كان أبرزها شوط كأس الشقب غودوود ستيكس من الفئة الأولى للخيل المهجنة الأصيلة عمر 3 سنوات فما فوق لمسافة 3200م.

وحضر فعاليات اليوم الأول أيضاً بدر محمد الدرويش، القائم بمهام الرئيس التنفيذي لنادي السباق والفروسية، وعبدالله راشد الكبيسي، مدير إدارة السباقات بالنادي، وسالم خجيم العذبي، مدير إدارة التسويق، والدكتور ناصر أحمد الحمر مدير إدارة العلاقات العامة والاتصالات الخارجية، وسعود حمد الحبابي، مدير مكتب الرئيس التنفيذي.

كما كان متوقعاً جاءت فعاليات اليوم الأول غاية في القوة والإثارة ورعة الأداء لا سيما مع تواجد الجمهور بكثافة في مضمار غودوود.

وقدم الجواد «كويك ثورن» (ناثانييل × دافي داون ديلي) أداءً هائلاً بكل ما تحمله الكلمة من معنى وتألق بشدة محرزاً فوزاً رائعاً للغاية بشوط الشقب غودوود ستيكس من الفئة الأولى للخيل المهجنة الأصيلة عمر 3 سنوات فما فوق لمسافة 3200م، ومحتلاً صدارة الشوط الرئيسي لليوم الافتتاحي لنسخة 2023 من مهرجان قطر غودوود.

فبشعار المالكة ليدي بلايث وبإشراف المدرب هيوي موريسون، تفوق «كويك ثورن» بوضوح على منافسيه العشرة على هذه المسافة الماراثونية للشوط وفرض كلمته وهيمنته بقوة على مجريات الشوط بقيادة الخيال توم ماركواند.

وسبق للجواد «كويك ثورن» ذي الست سنوات إحراز فوزين من الفئة الثانية، وبدأ مشاركته في شوط كأس الشقب غودوود ستيكس بقوة، فاندفع به الخيال توما ماركواند نحو المقدمة مباشرةً ليشغلها سريعاً متقدماً بخطوة قوية على منافسيه العشرة الذين سعوا لملاحقته وكان أولهم خلفه الجواد «كولترين» (ماستركرافتسمان)، إلا أن جهودهم ذهبت هباءً بعدما ظهر بوضوح تفوق «كويك ثورن» وأنه أنهى المنافسة لصالحه مبكراً وبشكل حاسم في المسار المستقيم الأخير، فاستمر على اندفاعه وتقدمه حتى أحرز الفوز بفارق 6 أطوال عن أقرب منافسيه الوصيفة المهرة «إيميلي ديكنسن» (دباوي) التي صمدت في المنافسة على المركز الثاني حتى انتزعته بإشراف المدرب إيدن أوبراين وبقيادة الخيال راين مور، بتقدمها بفارق رأس عن الجواد «كولترين» الذي حل ثالثاً بإشراف الدرب أندرو بولدنغ وبقيادة الخيال أوشين ميرفي.

وبهذا الفوز عزز «كويك ثندر» رصيده من الفوز إلى 9 انتصارات، وإن كان فوزه على مستوى الفئة الأولى جاء متأخراً بعض الشيء، ومما لا شك فيه أن هناك علاقة خاصة تربطه بالخيال توم ماركواند الذي قاده حتى الآن لإحراز 5 انتصارات، والذي كانت السعادة واضحة عليها بهذا الفوز الكبير بكأس الشقب غودوود ستيكس.

وعقب الفوز أشاد الخيال توم ماركواند بالجواد «كويك ثورن» وقال: «إنه جواد مقاتل بحق، وشعرت بالمتعة في مشاركاتي معه من قبل، وهو من النوعية التي تعشق الاندفاع والتقدم على المنافسين، وقدم أداءً رائعاً بالفعل.»

وأضاف ماركواند: «هذا الأداء يؤكد عدم استطاعة منافسيه إيقافه، وكنا على ثقة من إمكانياته، وبأنه لن يخذلنا وسيكون في الموعد عندما يحين الوقت لذلك، ومع ذلك فهو لم يقدم كل ما لديه اليوم نظراً لتفوقه الواضح».

والجواد «كويك ثورن» من إنتاج مالكته ليدي بلايث، وهو أنجح أبناء الفرس «دافي داون ديلي» (أويسس دريم)، والتي هي نفسها سجلت 3 انتصارات أثناء مسيرتها على مضامير السباقات، كما أنها ابنة الفحل «آرت آيز» (هولنغ) الذي سبق له إحراز فوز مصنف.

ختام ناجح لمعسكر «طلاب أسبايـــر» الصيفي للإسكواش

الدوحة – لوسيل

اختتم طلاب الإسكواش في أكاديمية اسباير للتفوق الرياضي فعاليات المعسكر التدريبي الصيفي، والذي يعد البروفة النهائية لخوض تحدي منافسات الفردي في البطولة الآسيوية للناشئين للعبة، والتي تستضيفها الصين في 13 أغسطس الجاري. واختار الاتحاد القطري للتنس والإسكواش والريشة الطائرة ثلاثة لاعبين من خريجي أكاديمية أسباير لتمثيل قطر في هذه النسخة من البطولة، وهم طلال البدر وخالد الحمادي وسالم المالكي.

وبدأت تحضيرات أبطالنا لخوض منافسات البطولة عبر معسكر إعدادي في العاصمة المصرية القاهرة استمر لمدة 3 أسابيع كاملة، بالإضافة إلى المشاركة في العديد من بطولات الناشئين أبرزها، بطولة ايطاليا والبرتغال وهولندا وتمكنوا خلالها من حصد 7 ميداليات ملونة.. منها ذهبيتان وفضيتان و3 برونزيات.

ففي بطولة إيطاليا المفتوحة للاسكواش للناشئين فاز الطالب عمر فرج بلقب أقل من 13 عاما، وحصل الخريج يوسف فرج على الميدالية البرونزية في فئة تحت 19 عاما.

بينما في بطولة البرتغال المفتوحة للناشئين تحت 13 سنة، واصل عمر فرج أداءه الرائع حيث احتل المركز الثاني، بينما احتل طلال البدر المركز الثالث في نفس الفئة، وفي فئة تحت 15 عاما، احتل طالبنا مروان حسين المركز الثاني، بينما احتل خالد الحمادي المركز الثالث في فئة تحت 17 عاما وفاز يوسف فرج ببطولة تحت 19 عاما.

كما اختار الاتحاد القطري للاسكواش الطالب سالم المالكي ليكون الممثل الوحيد لدولة قطر في فئة تحت 19 عاما ببطولة العالم للناشئين التي أقيمت بملبورن عاصمة ولاية فيكتوريا الأسترالية، وحصل خلالها المالكي على المركز 55 من بين أكثر من 100 لاعب في الترتيب العام.

من جانبه أكد فرانشيكو بوسي رئيس مدربي الاسكواش بالإنابة في أكاديمية أسباير على أهمية المعسكر الصيفي الخارجي، والمشاركات الدولية للطلاب والخريجين وتحقيق استفادة فنية كبيرة قبل السفر للصين.

وقال بوسي في تصريحات صحفية: اللعب في مستويات قوية يساعد اللاعبين على تحسين ادائهم عبر الاحتكاك القوي مع أفضل اللاعبين الأوروبيين والآسيويين أيضا.

مشيرا إلى أن تجربة تقنيات تدريب جديدة وأساليب لعب مختلفة تعد جزءا أساسيا من عملية تطوير الخريجين والمدربين كذلك.

وعن النتائج المميزة التي حققها الطلاب في المشاركات الخارجية اعتبر رئيس المدربين أن النتائج التي تحققت تعد بمثابة مكافأة على الجهد الذي يبذله هؤلاء الطلاب، وسعيهم الدائم للتطور من خلال فهم النقاط التي يجب أن يتحسنوا فيها.

وتابع قائلا: «من الضروري جداً أن نرى كيف تعمل الاتحادات الأخرى، وكيف يكون أداء اللاعبين العالميين، والأمر لا يتعلق فقط بالتنافس معهم ولكن أيضا بفهم ما يجب عليهم فعله في التدريب ليكونوا قادرين على التغلب عليهم.

واختتم حديثه قائلا: جميع اللاعبين بحاجة إلى المنافسة القوية على المستوى الذهني أيضا وعلى سبيل المثال الاعتياد على لعب مباريات طويلة ومواجهة لاعبين يلعبون بأساليب مختلفة، وهذا يجعلهم يدركون أنهم بحاجة إلى تحسين مرونتهم دائما».

كأس العالم للسيدات

منتخبا إنجلترا والدنمارك يبلغان الدور ثمن النهائي

الدوحة – لوسيل

تأهل منتخبا إنجلترا والدنمارك، أمس إلى الدور ثمن النهائي من بطولة كأس العالم للسيدات 2023 لكرة القدم، المقامة حاليا في أستراليا ونيوزيلندا. وتغلب المنتخب الإنجليزي على نظيره الصيني بستة أهداف لهدف، فيما فازت الدنمارك على هايتي بهدفين دون رد، في الجولة الثالثة والأخيرة من منافسات المجموعة الرابعة، ليحمسا صعودهما إلى الدور الـ 16 من المونديال النسوي، فيما ودع منتخبا الصين وهايتي المنافسات من الدور الأول.

وكان الانتصار هو الثالث على التوالي للمنتخب الإنجليزي، محققا العلامة الكاملة، ومتصدرا المجموعة برصيد تسع نقاط، وتلاه المنتخب الدنماركي في المركز الثاني برصيد ست نقاط، بينما اكتفى منتخب الصين بثلاث نقاط وهايتي بدون أي نقطة.

وسيلتقي المنتخب الإنجليزي في دور الستة عشر، يوم الاثنين المقبل بمدينة /بريزبين/، مع نظيره النيجيري صاحب المركز الثاني في المجموعة الثانية، بينما سيواجه المنتخب الدنماركي نظيره الأسترالي صاحب الضيافة، في اليوم ذاته، بمدينة /سيدني/.



هولندا تفوز على فيتنام بسباعية

تأهل المنتخب الهولندي إلى الدور ثمن النهائي من بطولة كأس العالم لكرة القدم للسيدات 2023، المقامة حاليا في أستراليا ونيوزيلندا، بعد فوزه العريض على نظيره الفيتنامي 7 / صفر أمس، في الجولة الثالثة / الأخيرة/ من مباريات المجموعة الخامسة. وتأهل من المركز الثاني في المجموعة، المنتخب الأمريكي إثر تعادله مع نظيره البرتغالي سلبا في مباراة أخرى بالمجموعة.

وانتزع المنتخب الهولندي بذلك صدارة المجموعة برصيد سبع نقاط، تلاه المنتخب الأمريكي في المركز الثاني برصيد خمس نقاط، فيما ودع المنتخب البرتغالي البطولة بعد أن تجمد رصيده عند أربع نقاط في المركز الثالث، والمنتخب الفيتنامي في المركز الرابع بدون نقاط.

وسجلت أهداف المنتخب الهولندي ليكي مارتينز في الدقيقة 8، وكاتيا سنويس في الدقيقة 11، واسمي برقتس ثنائية في الدقيقتين 18 و57، قبل أن تضيف جيل رورد هدفين في الدقيقتين 23 و83، ثم اختتمت دانييل فان دي دونك التسجيل بالهدف السابع في الدقيقة 45.

لحسم التأهل للدور الثاني بكأس الملك سلمان

السد في مهمة العبور أمام أهلي طرابلس





رسالة ابها
عوض الكباشي
موفد لجنة الإعلام الرياضي

يواجه فريق السد نظيره أهلى طرابلس الليبي، في الرابعة عصر اليوم، ضمن منافسات الجولة الثالثة من دور المجموعات ببطولة كأس الملك سلمان للأندية العربية 2023. ويحتضن استاد نادي ضمك، أحداث اللقاء الذي سيجمع بين الزعيم وأهلي طرابلس.

ويسعى السد إلى خطف بطاقة التأهل من أمام أهلي طرابلس الليبي، بعد الفوز على الهلال السعودي بنتيجة 2/3 في الجولة الماضية...التعادل السلبى الذي حققه في الجولة الأولى من عمر دور المجموعات بالبطولة العربية امام الوداد البيضاوي المغربي، على استاد مدينة الأمير سلطان بن عبدالعزيز الرياضية.

وفي ذات الوقت تعادل اهلي طرابلس الليبى سلبيًا مع الوداد المغربي في الجولة الماضية.. ومع الهلال السعودي بذات النتيجة، ضمن منافسات الجولة الأولى من دور المجموعات، في المباراة التي أقيمت على ملعب استاد مدينة الأمير سلطان بن عبدالعزيز الرياضية.

وعصر امس وبملعب نادي ضمك اختتم الزعيم تحضيراته الميدانية، استعدادا لمواجهة الاهلي طرابلس اليوم في الجولة الثالثة من دور المجموعات ببطولة كأس الملك سلمان للأندية الأبطال.

وتركزت الحصة التدريبية على الجوانب الفنية والتكتيكية، حيث بدأ المران بتدريبات لياقية باستخدام الكرة، وشرح المدرب عددا من الجمل التكتيكية على جزء من الملعب...وانهى الجهاز الفني المران بمناورة فنية على الملعب اشرك فيها كل لاعبيه من اجل تجهيزهم بصورة مثالية لمواجهة اليوم.

استنادًا الى قاعدة اللعب النظيف، فإن مباريات الجولة الثالثة من كل مجموعة من المجموعات الأربع في دور ال16 من البطولة العربية للأندية الأبطال 2023 تقام في توقيت واحد.

لذلك سوف ينطلق لقاء السد وأهلي طرابلس الليبي في نفس توقيت مباراة الهلال والوداد المغربي عصر اليوم، والمقرر موعده ليكون في تمام الساعة الرابعة. وبعد نهاية الجولة الثانية، وبتلك النتائج يتصدر فريق السد صدارة ترتيب المجموعة الثانية في البطولة العربية برصيد 4 نقاط، ويأتي في المركز الثاني الأهلي الليبي بنقطتين. وفي المركز الثالث يتواجد الوداد بنقطتين، ورابعاً يحل فريق الهلال السعودي بنقطة واحدة.

وكانت الجولة الأولى شهدت تعادل السد مع الوداد سلبياً وأيضا وبنفس النتيجة انتهت مباراة الهلال مع الأهلي الليبي.

ايمانويل مساعد مدرب السد: هدفنا تحقيق الفوز

وصف ايمانويل مساعد مدرب الزعيم مباراة السد المقبلة أمام اهلي طرابلس بالقوية والصعبة، والتي ستقام لحساب الجولة الثالثة للمجموعة الثانية من كأس الملك سلمان للاندية العربية.

ويواجه الزعيم فريق اهلي طرابلس الليبي اليوم على ملعب ضمك بمدينة أبها السعودية.

وتحدث مساعد المدرب خلال المؤتمر الصحفي وقال: هي مباراة اخرى، نلعب مع منافس مختلف وسنخوض المباراة باستراتيجية مختلفة ونسعى لتصحيح الاخطاء ودراسة المنافس لتقديم الافضل.

وتابع السد: ندخل المباراة بكل قوة من اجل تحقيق الفوز، ومن الخطأ اللعب على فرصتين، نتطور من مباراة لاخرى ونسعى لافضل اداء أمام اهلي طرابلس من اجل الفوز.

وأشار ايمانويل الى ان البطولة كبيرة وجميع الفرق ابطال ولديهم جميع الحظوظ، وقال: من المبكر جدا الحديث عن الفوز بالبطولة، نركز على كل مباراة على حدا وهدفنا فقط ضمان التاهل لربع النهائي

وأضاف: جميع الفرق الاربعة لديها فرصة التاهل وهذا يساعدنا على التركيز وعدم التراخي، اهلي طرابلس لديه فريق مميز لياقيا ولاعبين على مستوى عالي وهذا يدفعنا لتقديم افضل مالدينا لتحقيق الفوز.

وعن مشاركة اللاعبين الجدد من بداية المباراة، قال: مشاركة اللاعبين الجدد يعتمد على ظروف المباراة والجهاز الفني هو الذي سيحدد قدرتهم على المشاركة من البداية في اجزاء من المباراة.

التعادل يكفي ولكن حسابات تأهل الزعيم

يحتاج فريق السد في لقاء أهلي طرابلس للتعادل على أقل تقدير من أجل الوصول لدور ربع النهائي، إلا أن الصدارة لن تكون مضمونة للفريق السداوي.

أما في حال الفوز يكون فريق السد ضمن رسميًا بطاقة الصدارة وهنا ينتظر وصيف المجموعة الأولى... حتى لو خسر السد لا قدر الله وانتهت مباراة الهلال السعودي والوداد المغربي بالتعادل يتأهل الزعيم بجانب الاهلي طرابلس.

ويتواجد في المجموعة الأولى، كل من: الاتحاد (السعودية) - الشرطة (العراق) - الترجي الرياضي (تونس) - النادي الرياضي الصفاقسي (تونس).

إذا حصل التعادل بين ناديين أو أكثر حسب الحالات المذكورة أعلاه يتم اللجوء النقاط ثم فارق الأهداف وبعدها يتم احتساب الروح الرياضية (الانذارات والطرد).

رومان سايس: المواجهة ستكون صعبة



أكد المغربي رومان سايس مدافع الزعيم جاهزية فريقه لمواجهة اهلي طرابلس الليبي، ضمن الجولة الثالثة من كأس الملك سلمان للاندية.

وقال سايس خلال المؤتمر الصحفي: تنتظرنا مباراة صعبة اخرى والفوز مهم لنا، اهلي طرابلس لديه فرصة أيضاً للتأهل، نعم تكفينا نقطة للصعود ولكن لا يجب الاعتماد على هذه الفرضية، هدفنا الفوز وصدارة المجموعة.

وأضاف: سعيد باللعب الدقائق الاولى مع السد، وسعيد بالفوز امام الهلال، نعم أنا ليس في افضل مستوياتي اللياقيه واعمل يوميا لاكون جاهزا واقدم افضل ما لدي ومساعدة الفريق للوصول لابعد مدى مع الفريق في البطولة.

وحول ما يتوقعه لربع النهائي من المجموعة الثانية، قال لاعب السد: اتمنى صعود السد والوداد لربع النهائي.

وأتم رومان حديثه: الكرة المغربية بشكل عام تعيش افضل حالتها بعد النتائج الاخيرة، واعتز بفريقي الوداد والرجاء وبتواجدهما واتمنى لهم التوفيق في البطولة.

مصعب خضر: متمسكون بالصدارة



تحدث مصعب خضر مدافع نادي السد عن مواجهة فريقه أمام الاهلي طرابلس الليبي ضمن منافسات كأس الملك سلمان لكرة القدم، واصفًا إياها بالصعبة.

ويواجه السد نظيره الطرابلسي، اليوم، في الجولة الثالثة من المنافسة العربية، حيث يسعى السد للحفاظ على صدارة مجموعته.

وقال خضر في تصريحات صحفية قبل المواجهة: «نسعى لتحقيق الفوز أمام الاهلي، وهو فريق صعب للغاية له قيمة عالية، ولا توجد أي مباراة سهلة في البطولة.. خاصة وان الفريق الليبي لم يخسر خلال مواجهتي الهلال السعودي والوداد المغربي «.

وأضاف: «ندخل جميع المباريات في البطولة من أجل الفوز فقط لمواصلة المشوار ولا نركز في بقية المباريات والحسابات الاخرى.

وتابع مصعب خضر مدافع الزعيم: «علينا التركيز جيدًا خلال المباراة من أجل حسم النقاط وعدم التفريط في أي نقطة والتمسك بصدارة المجموعة «.

طارق جرايا مدرب أهلي طرابلس: نخوض المواجهة بعزيمة وإصرار



اكد طارق جرايا مدرب فريق الأهلي طرابلس في المؤتمر الصحفي قبل مباراة اليوم أمام السد لحساب الجولة الثالثة من دوري مجموعات كأس الملك سلمان للاندية العربية ان المباراة صعبة امام فريق كبير له الرغبة في الفوز والذهاب الى المرحلة الثانية.

وقال: كان هدفنا الخروج باكثر من نقطتين من الجولتين الأولى والثانية، وكنا نستحق الفوز أمام الوداد.

واضاف مدرب الاهلي: سنلعب مباراة السد بنفس العزيمة والإصرار...لدي رجال أبطال قادرون على تقديم مباراة كبيرة وتقديم الأهلي في أفضل صورة خلال هذه المشاركة.

وأشار مدرب الاهلي ان فترة ما بين المباريات غير كافية وقال: يومان فقط بين الجولتين الثانية والثالثة والوقت قصير، والتحضير كان عاديا جدا، فقط التركير على الحضور الذهني... مشيرا الى ان فريقه يعاني من الاصابات وخصوصا في المقدمة الهجومية الا انهم قادرون على تحقيق الفوز.

أسعار المعادن والعملات

يورو	دولار	استرليني	فرنك	ذهب	فضة	خام «ب»	خام «خ»
4.05 ريال	3.64 ريال	4.69 ريال	4.23 ريال	1,962.30	24.270	76.09	71.51

العملات مقابل الريال - المعادن بـ«الدولار»

www.lusailnews.net lusail@lusailnews.qa

لوسيل LUSAIL

العدد 2649 - الأربعاء 15 المحرم 1445 هـ - 2 أغسطس 2023

16

Issue No 2649 - Wednesday 2 August 2023

مواقيت الصلاة

الفجر: 03:36 الشروق: 05:01 الظهر: 11:40 العصر: 03:08 المغرب: 06:21 العشاء: 07:51

ثلاث هزات أرضية تضرب البحر الميت

ضربت ثلاث هزات أرضية خفيفة، أمس منطقة البحر الميت غربي الأردن، دون تسجيل خسائر مادية أو بشرية. وذكر مرصد الزلازل الأردني، في بيان، أن قوة الهزات الثلاث قدرت بـ 3,2 و2,1 و1,9 درجة على سلم ريختر، تواليا، دون الإعلان عن وقوع خسائر.

إلى ذلك، وصف غسان سويدان رئيس المرصد، في تصريحات، قوة الهزات بـ «الضعيفة وغير المؤثرة»، لافتا إلى أنها من النشاطات الزلزالية المعتادة في هذه المنطقة من البلاد. وتشهد منطقة البحر الميت وخليج العقبة، جنوبي الأردن، نشاطا زلزاليا مستمرا دون الشعور به، لكن يبقى زلزال /العقبة/ في نوفمبر 1995، والبالغ قوته 7,3 درجة، الأعنف في تاريخ البلاد.

«إقليدس» يلتقط صوره الأولى للمجرات والنجوم

أعلنت وكالة الفضاء الأوروبية أمس، عن التقاط التلسكوب الفضائي الأوروبي / إقليدس/ صوره الأولى للمجرات والنجوم المتلألئة، بعد أن قطع مسافة تصل إلى مليون ميل انطلاقا من الأرض. وذلك بعد أكثر من 11 عاما من تصميمه وتطويره. وقالت وكالة الفضاء: «إن المجرات الحلزونية والبيضاوية الشكل والنجوم القريبة والبعيدة ومجموعات النجوم وأكثر من ذلك بكثير، التي تم التقاطها يمكن رؤيتها من خلال الصور، على الرغم من أن الأدوات المعنية التقطت جزءا من السماء أصغر من القمر المكتمل».

من جهته ذكر جوزيبي راكا مدير المشروع، «سيراقب التلكسوب /إقليدس/ المعايير بالكامل لمليارات المجرات لإنشاء أكبر خريطة ثلاثية الأبعاد للسماء على الإطلاق، مؤكدا أن هذا الحدث علامة فارقة لتحقيق أهداف التلسكوب».

يشار إلى أن مهمة /إقليدس/، الذي تم إطلاقه على صاروخ /فالكون 9/ لشركة / سبيس إكس/ من قاعدة / كيب كانافيرال/ في فلوريدا في أول يوليو الماضي، هي إلقاء الضوء على اثنين من أعظم أسرار الكون، وهما «الطاقة المظلمة، والمادة المظلمة».



7.85 مليار دولار أرباح تويوتا في الربع الأول

أعلنت تويوتا أن أرباحها التشغيلية تضاعفت تقريبا في الربع الأول، بفضل زيادة المبيعات ومعدل الإنتاج بالإضافة إلى عوامل إيجابية أخرى ناتجة عن ضعف الين. وقالت الشركة إن الأرباح التشغيلية للأشهر الثلاثة حتى يونيو بلغت 1.12 تريليون ين (7.85 مليار دولار)، بزيادة 94 بالمائة مقارنة بالفترة نفسها من العام الماضي، لتتجاوز متوسط تقديرات للأرباح عند 945.22 مليار ين.

النباتيون أكثر عرضة للكسور

توصلت دراسة جديدة إلى أن الرجال الذين يتبعون نظاما غذائيا نباتيا، هم أكثر عرضة بنسبة 50 في المائة لكسر الفخذ، مقارنة بأقرانهم الذين يتناولون اللحوم. ونظر الباحثون من جامعة /ليدز/ البريطانية، في بيانات صحية خاصة بأكثر من 400 ألف رجل، ومسجلة في البنك الحيوي بيوبانك، وهي قاعدة بيانات بحثية تتضمن المعلومات الوراثية والصحية لما يزيد على نصف مليون بريطاني، ووجدوا أن أقل من واحد من كل 100 من المشاركين الذين هم في منتصف العمر، يعاني من كسر في الفخذ.

ولفتوا إلى أنه على الرغم من انخفاض الخطر بشكل عام، إلا أن البيانات تضمنت تباينا كبيرا في نسب حدوث هذه المشكلة بين من يتناولون اللحوم بانتظام والنباتيين حيث كان الرجال النباتيون معرضين للإصابة بكسر الفخذ بنسبة 50 في المائة مقارنة بآكلي اللحوم، مشيرين إلى أن نحو ربع المخاطر المتزايدة التي يتعرض لها النباتيون كانت بسبب انخفاض مؤشر كتلة الجسم بينهم.

وفي سياق متصل، قال جيمس ويبستر، باحث الدكتوراه في جامعة /ليدز/، والذي قاد الدراسة، إنه على الرغم من وجود زيادة طفيفة في المخاطر الناجمة عن اتباع نظام غذائي نباتي، فلا يزال من الممكن أن تكون له فوائد أيضا، بما في ذلك خفض مخاطر الإصابة بالسرطان وأمراض القلب والأوعية الدموية، مبينا أن الرسالة الأساسية لهذه الدراسة هي التأكيد على حاجة النباتيين إلى ضمان حصولهم على نظام غذائي متوازن يحتوي على كمية كافية من البروتين، مع حفاظهم على مؤشر كتلة جسم صحي، مشيرا إلى أن ذلك سيساعدهم في الحفاظ على صحة العظام والعضلات.

لقاح جديد يوقف تطور الزهايمر

توصلت دراسة حديثة إلى أن لقاحا جديدا يوقف تطور الزهايمر قد يكون «بداية النهاية» لهذا المرض، حيث خلصت إلى أن اللقاح التجريبي لم يكتف فقط بإزالة الترسبات الضارة من الدماغ، بل منع أيضا التغيرات السلوكية التي تصيب عادة مرضى الزهايمر. وقال الدكتور شيه لون هسياو، باحث في القلب والأوعية الدموية في جامعة /جونتيندو/ اليابانية، إنه إذا أثبت اللقاح نجاحه في البشر، فسيكون ذلك خطوة كبيرة نحو تأخير تطور المرض أو حتى الوقاية منه.

ووصفت نتائج الدراسة، التي أجريت على الفئران، بأنها «مبشرة»، وتبعث الأمل لدى ملايين الأشخاص المصابين بهذا المرض، حيث يمثل الزهايمر 50 إلى 70 في المائة من مرضى الخرف في جميع أنحاء العالم. يذكر أن باحثين كثر قاموا بدراسات قصد التوصل لعلاج للزهايمر، إلا أن الأمر بقي حتى الآن عصيا، إذ لم تثبت الأدوية نجاعتها الكاملة لعلاج هذا المرض.

مجموعة Ooredoo تعين رئيساً تنفيذياً جديداً لـOoredoo الجزائر

أعلنت Ooredoo عن تعيين روني طعمه رئيساً تنفيذياً جديداً لـOoredoo الجزائر اعتباراً من الأول من أغسطس 2023 وذلك بعد استكماله بنجاح الفترة الانتقالية التي شغل خلالها منصب الرئيس التنفيذي بالإنابة.

يتمتع روني بخبرة تزيد عن 21 عاماً في مجال الاتصالات والخدمات المالية، وشغل سابقاً منصب الرئيس التنفيذي للشؤون المالية في Ooredoo الجزائر حيث أدى دوراً حيوياً في رسم معالم عمل الإدارة المالية بمرونة وسلاسة، وأسهم بشكل فاعل في التحول الكبير الذي شهدته الشركة. كما نجح في تنفيذ برامج كفاءة التكلفة والتي ساعدت بدورها في تعزيز الربحية بشكل كبير.

وكان روني قد عُين في شهر فبراير 2023 في منصب الرئيس التنفيذي بالإنابة لـOoredoo الجزائر خلفاً للرئيس التنفيذي السابق بسام الإبراهيم. وشغل روني قبل انضمامه إلى Ooredoo عدداً من المناصب في شركات مرموقة في أفريقيا وآسيا ومن ضمنها Areeba و AfricellوMTN وAirtel وAxiata Group، اكتسب بفضلها خبرات واسعة في مجالات الاندماج والاستحواذ، وإدارة أبراج الاتصالات، واستراتيجيات التحول.

يحمل روني شهادة البكالوريوس في الخدمات المالية وإدارة الأعمال من الجامعة الأمريكية في بيروت، ودرجة الماجستير في الخدمات المالية وإدارة الأعمال من جامعة والدن في الولايات المتحدة الأمريكية.

ويسر Ooredoo بالنيابة عن أعضاء مجلس الإدارة التقدم بالتهنئة إلى روني طعمه على منصبه الجديد، وأن تتمنى له النجاح والتوفيق في قيادة Ooredoo الجزائر إلى تحقيق المزيد من التميز والنمو.

زحل يلتقي القمر مرتين في سماء قطر خلال أغسطس

أعلنت دار التقويم القطري أمس أنه سيلتقي الكوكب ذو الحلقات الرائعة /زحل/ مع القمر مرتين في سماء دولة قطر خلال شهر أغسطس 2023م، وستكون المرة الأولى مساء غد الخميس فيما ستكون المرة الثانية يوم الأربعاء الموافق 30 من الشهر نفسه.

وأوضح الدكتور بشير مرزوق الخبير الفلكي بدار التقويم القطري، أن كوكب زحل سيلتقي مع قمر شهر المحرم 1445هـ للمرة الأولى خلال شهر أغسطس مساء يوم الخميس 16 من شهر المحرم 1445هـ، الموافق 3 أغسطس 2023م، وسيتمكن سكان دولة قطر من رصد ورؤية كوكب زحل والقمر معا بالعين المجردة أو بالتلسكوبات الفلكية باتجاه الأفق الشرقي لسماء الدولة. أما في مساء يوم الأربعاء 14 من شهر صفر 1445هـ، الموافق 30 من أغسطس 2023م سيلتقي كوكب زحل مع القمر للمرة الثانية خلال شهر أغسطس الجاري، وسيتمكن سكان دولة قطر من رصد ورؤية كوكب زحل والقمر معا بالعين المجردة أو بالتلسكوبات الفلكية أعلى الأفق الشرقي لسماء الدولة من بعد غروب الشمس وحتى موعد غروب كوكب زحل، علما بأن موعد غروب شمس هذا اليوم في سماء قطر سيكون عند الساعة 5:56 مساء، فيما سيغرب كوكب زحل عند الساعة 5:03 من صباح اليوم التالي بتوقيت الدوحة المحلي.

وأضاف الخبير الفلكي بالدار: «ان هذه الظواهر طبيعية ولن تؤثر على كوكب الأرض كما يدعي غير المتخصصين، إضافة إلى أن أهمية هذه الظواهر تكمن في أنها فرصة جيدة لرؤية ورصد كوكب زحل والقمر معا عند أقرب نقطة، وهي تؤكد مدى دقة الحسابات الفلكية في حساب مدارات حركة الكواكب والنجوم حولنا، كما أنها تعتبر دليلا مهما لهواة الفلك للتعرف على منظر السماء وما يمكنهم رصده من ظواهر وأحداث فلكية خلال الشهر الجاري».

جدير بالذكر أن كوكب زحل هو عملاق غازي، وهو ثاني أكبر الكواكب في المجموعة الشمسية، إذ يبلغ قطره 10 أضعاف قطر الأرض تقريبا، ويمكن رؤيته ورصده من على سطح الأرض بالعين المجردة كجرم لامع، ولكن رؤية حلقاته تحتاج إلى تلسكوب.