صاحب السمو يهنئ رئيس مصر بذكرى اليوم الوطني

02

2 ريال

صحيفة القيادة والريادة

لوسيل LUSAIL

رئيس مجلس الإدارة
الدكتور خالد بن ثاني بن عبدالله آل ثاني

رئيس التحرير
محمد حجي



Issue No 2640 - Monday 24 July 2023 | www.lusailnews.net lusail@lusailnews.qa | العدد 2640 - الإثنين 6 المحرم 1445 هـ - 24 يوليو 2023

سموه بعث برسالة خطية إلى د. إبراهيم رئيسي

الأمير يدعو الرئيس الإيراني لزيارة قطر

02

البورصة تواصل ارتفاعها للجلسة السادسة على التوالي



619.7 مليار ريال رسملة السوق

3.2 مليار ريال ارتفاع رسملة السوق

435.8 مليون ريال تداولات بداية الاسبوع

47 سهما تم التداول عليها في تعاملات بداية الاسبوع

31 سهما سجل ارتفاعا

34 مليون ريال صافي المشتريات

المصدر: بورصة قطر - لوسيل

By: Mohamed Youssef

10



شنان يتوج بلقب بطولة تمدين لمحترفي التنس في الكويت

15



الانتهاء من تركيب 85 % من حساسات المواقف الذكية

07 - 06

قرار أميري بتعيين سفير لقطر لدى الإمارات

02

قطر تدين حرق نسخة من المصحف في الدنمارك

02

حملة توعوية للتعريف بشروط العمل في الأماكن المكشوفة

05

سفير تركيا يؤكد عمق العلاقات بين الدوحة وأنقرة

02

«الخدمة المدنية» يطلق برنامج «الذكاء الاصطناعي في القطاع الحكومي»

03

انطلاق فعاليات المخيم الصيفي في كتارا

03

اتحاد الطائرة يستعد لاستضافة بطولة كأس التحدي العالمي

الدوحة – لوسيل

تجري الاستعدادات على قدم وساق بالاتحاد القطري للكرة الطائرة لاستضافة بطولة كأس التحدي العالمي للعبة للرجال والسيدات "قطر 2023"، التي ستنطلق منافساتها بالدوحة ولأول مرة في الشرق الأوسط بصالة أسباير الرياضية خلال الفترة من 28 إلى 30 يوليو الجاري بمشاركة ثمانية منتخبات للرجال ومثلها للسيدات. وقال علي بن غانم الكواري رئيس اللجنة المنظمة للبطولة في تصريح له أمس: إنه في إطار التحضيرات للبطولة العالمية تم تخصيص جوائز قيمة للجماهير التي ستتواجد في صالة أسباير الرياضية لمتابعة المنافسات.

وأضاف الكواري: إنه تمت إقامة ورشة تدريبية للحكام بمقر قاعة المؤتمرات بالاتحاد، وذلك من أجل ضمان تحقيق المراجعة على التسجيل الإلكتروني الذي سيتم استخدامه أثناء منافسات البطولة. وقد بدأت المنتخبات المشاركة في الوصول إلى الدوحة، حيث وصل منتخبا تونس وتركيا مبكراً للاستعداد لخوض المنافسات. وكان الاتحاد الدولي للكرة الطائرة قد أعلن برنامج مباريات البطولة، حيث تنطلق البطولة بلقاء يجمع بين تونس وتشيلي يوم الجمعة المقبل، ويليه لقاء يجمع بين الصين وأوكرانيا، ثم يلتقي المنتخب القطري مع نظيره التايلاندي مساء ذات اليوم.

وتختتم مباريات الدور ربع النهائي بلقاء يجمع بين تركيا والدومنيكان، على أن تقام في اليوم التالي مباراتا الدور نصف النهائي، وتختتم البطولة بإقامة مباراتي المركزين الثالث والرابع، ثم المباراة النهائية يوم 30 يوليو الجاري.

يذكر أن الاتحاد الدولي للكرة الطائرة قد أعلن استضافة قطر للبطولة بعد دراسة طلبات تقدمت بها عدة دول، حيث شكلت دولة قطر الخيار الأبرز لاستضافة نسخة 2023 من البطولة.



سمو الأمير يصدر قراراً بتعيين سفير لدى الإمارات

الدوحة – قنا

أصدر حضرة صاحب السمو الشيخ تميم بن حمد آل ثاني أمير البلاد المفدى، أمس القرار الأميري رقم 57 لسنة 2023 بتعيين الدكتور سلطان سالمين سعيد المنصوري، سفيرا فوق العادة مفوضا لدى دولة الإمارات العربية المتحدة.
وقضى القرار بتنفيذه، والعمل به من تاريخ صدوره، وأن ينشر في الجريدة الرسمية.

سمو الأمير يهنئ رئيس مصر

الدوحة – قنا

بعث حضرة صاحب السمو الشيخ تميم بن حمد آل ثاني أمير البلاد المفدى، برقية تهنئة إلى أخيه فخامة الرئيس عبد الفتاح السيسي رئيس جمهورية مصر العربية الشقيقة، بمناسبة ذكرى اليوم الوطني لبلاده.

نائب الأمير يهنئ رئيس مصر

الدوحة – قنا

بعث سمو الشيخ عبدالله بن حمد آل ثاني نائب الأمير، برقية تهنئة إلى فخامة الرئيس عبد الفتاح السيسي رئيس جمهورية مصر العربية الشقيقة، بمناسبة ذكرى اليوم الوطني لبلاده.

رئيس الوزراء يهنئ نظيره المصري

الدوحة – قنا

بعث معالي الشيخ محمد بن عبدالرحمن بن جاسم آل ثاني رئيس مجلس الوزراء وزير الخارجية، برقية تهنئة إلى دولة الدكتور مصطفى كمال مدبولي رئيس مجلس وزراء جمهورية مصر العربية الشقيقة، بمناسبة ذكرى اليوم الوطني لبلاده.

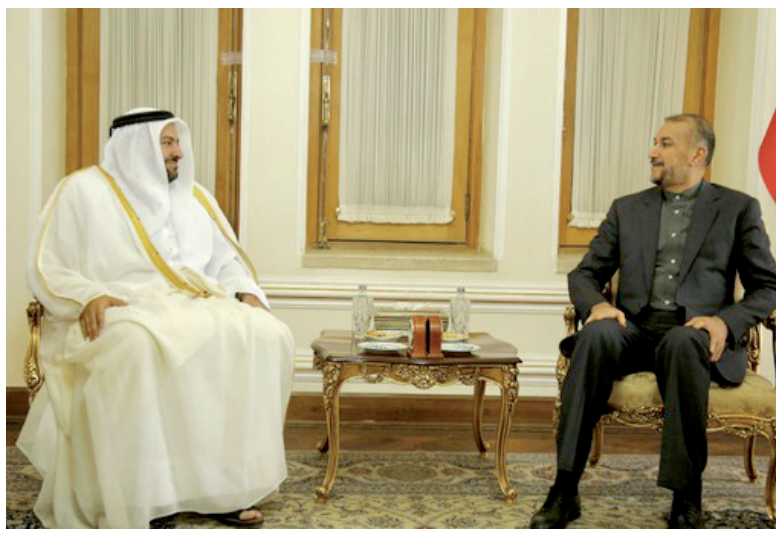
وزير الخارجية التشادي يجتمع مع سفيرنا



إنجمينا – قنا

اجتمع سعادة السيد محمد صالح النظيف، وزير الشؤون الخارجية والتكامل الأفريقي والتعاون الدولي والتشاديين بالخارج في جمهورية تشاد، مع سعادة السيد طالب بن محمد المنخس، سفير دولة قطر لدى تشاد.
جرى خلال الاجتماع، استعراض علاقات التعاون الثنائي بين البلدين.

رسالة من سمو الأمير إلى الرئيس الإيراني



طهران – قنا

بعث حضرة صاحب السمو الشيخ تميم بن حمد آل ثاني أمير البلاد المفدى، رسالة خطية إلى فخامة الرئيس الدكتور إبراهيم رئيسي رئيس الجمهورية الإسلامية الإيرانية، تتضمن دعوة فخامته لزيارة دولة قطر. قام بتسليم الرسالة، سعادة الدكتور محمد بن عبد العزيز بن صالح الخليفي وزير الدولة بوزارة الخارجية، خلال اجتماعه في طهران، أمس، مع سعادة الدكتور حسين أمير عبداللهيان وزير الخارجية في الجمهورية الإسلامية الإيرانية.

د. الخليفي يجتمع مع أمين مجلس الأمن القومي بإيران



طهران – قنا

اجتمع سعادة الدكتور محمد بن عبد العزيز بن صالح الخليفي وزير الدولة بوزارة الخارجية، أمس في طهران، مع سعادة السيد علي أحمديان أمين المجلس الأعلى للأمن القومي بالجمهورية الإسلامية الإيرانية.
جرى خلال الاجتماع استعراض علاقات التعاون الثنائي بين البلدين، وسبل تعزيزها وتطويرها، وعدد من القضايا الإقليمية والدولية ذات الاهتمام المشترك.

قطر تدين حرق نسخة من المصحف في الدنمارك

الدوحة – قنا

أدانت دولة قطر بأشد العبارات حرق نسخة من المصحف الشريف في العاصمة الدنماركية كوبنهاجن، وشددت على أن هذه الواقعة الشنيعة تعد عملا تحريضيا، واستفزازا خطيرا لمشاعر أكثر من ملياري مسلم في العالم.
وحذرت وزارة الخارجية، في بيان أمس، من أن السماح بتكرار التعدي على المصحف الشريف بذريعة حرية التعبير يؤجج الكراهية والعنف، ويهدد قيم التعايش السلمي، ويكشف عن ازدواجية معايير مقيتة.
وجددت الوزارة رفض دولة قطر التام لكافة أشكال خطاب الكراهية المبني على المعتقد أو العرق أو الدين، والزج بالمقدسات في الخلافات السياسية، كما حذرت من أن حملات الكراهية ضد الإسلام وخطاب «الإسلاموفوبيا» شهدا تصعيدا خطيرا باستمرار الدعوات الممنهجة لتكرار استهداف المسلمين في العالم، وجددت في هذا السياق دعوتها للمجتمع الدولي إلى تحمل مسؤولياته لنبذ الكراهية والتمييز والتحريض والعنف، وأكدت على أهمية إعلاء مبادئ الحوار والتفاهم المشترك.
وجددت الوزارة دعم دولة قطر الكامل لقيم التسامح والعيش المشترك، وحرصها على إرساء مبادئ الأمن والسلم الدوليين عن طريق الحوار والتفاهم.

سفير تركيا يؤكد عمق العلاقات بين الدوحة وأنقرة



الدوحة – لوسيل

حل سفير الجمهورية التركية بدولة قطر مصطفى كوكصو ضيفا على برنامج «خليج العرب» في حلقة خاصة تبث اليوم الإثنين، بالتزامن مع الاحتفال بمرور 50 عاما على العلاقات بين البلدين، والجولة الأخيرة التي قادت الرئيس التركي رجب طيب أردوغان إلى دول الخليج.
ركز السفير في مداخلاته على عمق التعاون الاستراتيجي بين قطر وتركيا، والعلاقة القوية بين قيادتي البلدين التي تظهر في التوجيهات لترجمتها على مستوى التعاون المؤسسي.
كذلك، عاد السفير إلى التداعيات المروعة التي خلفها الزلزال الذي ضرب بلده قبل أشهر قليلة، وتوجه بالشكر إلى دولة قطر والشعب القطري على الموقف الإنساني الذي ساهم في مسار تجاوز الكارثة الإنسانية. كما عرج على آفاق التعاون الذي سيجمع البلدين بعد اكتشافات حقول الغاز في تركيا، وهو تعاون يقع ضمن مسار تعاونات اقتصادية مستمرة منذ عقود، آخرها مساهمة الشركات التركية في التجهيز لكأس العالم فيفا قطر 2022 بمشاريع ناهزت قيمتها الإجمالية 20 مليار دولار.
هذا، وتطرق السفير إلى حيثيات الزيارة الأخيرة التي قادت الرئيس التركي أردوغان إلى دول الخليج، والأهمية البالغة التي توليها تركيا لتطوير تعاوناتها معها في مجالات متعددة بما يخدم مصالح الطرفين والمنطقة.
يجدر بالذكر أن برنامج خليج العرب يبث كل يوم إثنين على الساعة السادسة والنصف مساء، يقدمه الإعلامي الكويتي داهم القحطاني، ويتطرق إلى مواضيع الساعة التي تتصل بمختلف القطاعات السياسية والاقتصادية والثقافية لدول الخليج العربي.

ضمن مبادرة البرامج المشتركة لدول مجلس التعاون الخليجي

معهد الإدارة العامة يقدم برنامجاً تدريبياً حول الذكاء الاصطناعي

الدوحة – لوسيل

أطلق ديوان الخدمة المدنية والتطوير الحكومي أمس البرنامج التدريبي «الذكاء الاصطناعي في القطاع الحكومي: الفرص والتحديات» الذي يقدمه معهد الإدارة العامة، ضمن مبادرة البرامج المشتركة لدول مجلس التعاون الخليجي، ويستمر حتى يوم الثلاثاء 25 يوليو 2023. وأعرب سعادة السيد عبد العزيز بن ناصر بن مبارك آل خليفة، رئيس ديوان الخدمة المدنية والتطوير الحكومي، عن «سروره بتطبيق مقترح دولة قطر ضمن اجتماع وزراء ورؤساء دواوين الخدمة المدنية في دول مجلس التعاون الخليجي بتقديم برامج تدريبية مشتركة وبأن يكون باكورة البرامج التدريبية المشتركة هو هذا البرنامج في دولة قطر بوجود الإخوة والأخوات الكرام من دول مجلس التعاون الخليجي، نظرًا لأهميته ودوره الحالي والمستقبلي من أجل تطوير الخدمات الحكومية، ومناقشة دور توظيف الذكاء الاصطناعي في القطاع الحكومي وآثاره وأخلاقياته». وأشار سعادته إلى أهمية مثل هذه البرامج كونها تسمح «لحكومات دول مجلس التعاون الخليجي بالاستفادة من خبرات بعضها البعض في تطبيق أحدث التقنيات، والتعلم من الدروس المشتركة، والتعرّف على أبرز التحديات وحلولها العصرية والذكية». وشكر سعادته «وزارة الاتصالات وتكنولوجيا المعلومات في قطر على دورها الفعّال في تطوير الخدمات الحكومية باستخدام الذكاء الاصطناعي».



من جهته، أشار السيد رائد العمادي، مدير معهد الإدارة العامة، في كلمته الافتتاحية إلى أن «هذه المبادرة وهذا البرنامج يأتيان في صميم رسالة المعهد للتعاون مع الشركاء المحليين والإقليميين والدوليين لتبادل الخبرات ومشاركة المعارف من أجل رسم خريطة طريق للتعامل مع الذكاء الاصطناعي وتطبيقاته في القطاع الحكومي في قطر، وفي دول مجلس التعاون الخليجي، مما يضعها في ريادة النهوض بالخدمات الحكومية».

أما السيد حسن عبد الرحمن الإبراهيم، مدير شؤون التطوير الحكومي في ديوان الخدمة المدنية والتطوير الحكومي، فأكّد على أهمية عقد مثل هذه البرامج، نظرًا «لحداثة اتجاهات تطبيق الذكاء الاصطناعي وما ينطوي عليها من تبعات ومخاطر، إلى جانب القضايا الأخلاقية المتعلقة بها»، وأشار إلى أن الديوان عمل خلال الفترة الماضية على تضمين تقنيات الذكاء الاصطناعي في العديد من مبادراته، بهدف تحسين كفاءة تقديم الخدمات الحكومية».

يشار إلى أن مبادرة البرامج المشتركة لدول مجلس التعاون الخليجي أطلقت بهدف تنمية معارف ومهارات موظفي ومديري الإدارات ورؤساء الأقسام في الوزارات والهيئات الحكومية لدول مجلس التعاون الخليجي، وتوفير الفرص لهم لتبادل الخبرات، وتعزيز التعاون وأواصر الشراكة والتنسيق بين الجهات الحكومية لتدريب موظفيها، وترتكز المبادرة على إقامة البرامج والورش التدريبية بالتناوب بين الدول الأعضاء في المجلس، بواقع برنامجين تدريبين سنويًا لمدة 3 سنوات.

ويهدف البرنامج التدريبي الذي يستمر لمدة ثلاثة أيام إلى تعريف المتدربين وعددهم 19 مشاركًا من دول مجلس التعاون الخليجي، بالذكاء الاصطناعي ودوره في رفع كفاءة الجهاز الحكومي وتحسين خدماته عبر تعريفهم بالفرص المتاحة والتحديات التي يواجهها صنّاع القرار، والتعرف على الاعتبارات الأخلاقية المرتبطة باستخدام هذه التقنيات ومدى ارتباطها بالأمن السيبراني، كما أنه يهدف إلى عرض تجارب دولة قطر في استخدام تطبيقات الذكاء الاصطناعي في القطاع الحكومي.

انطلاق فعاليات مخيم كتارا الصيفي

الدوحة – لوسيل

انطلقت صباح أمس الأحد فعاليات وأنشطة مخيم كتارا الصيفي الذي يستمر حتى 15 أغسطس 2023 في الجهة الجنوبية من الحي الثقافي كتارا من الساعة 10 صباحا وحتى 7 مساءً وذلك بمشاركة 40 طفلا تتراوح أعمارهم من 10 إلى 15 عاما. وسجل المخيم مشاركة كل من وزارة الداخلية، ووزارة الأوقاف والشؤون الإسلامية، والهلال الأحمر القطري، ومعهد الجزيرة الإعلامي، ومركز نوماس، ونادي الرمي.

وسيضم برنامج اليوم الإثنين مجموعة من الأنشطة والمحاضرات يقدمها الدفاع المدني ومجلس الشعر ووزارة الأوقاف بالإضافة إلى ورشة بعنوان أهمية التطوع في الفعاليات وتعليم العرضة القطرية علاوة على زيارة لمتحف المحامل ولعب كرة القدم الشاطئية وكرة البادل.

وكان الأطفال المشاركون قد تابعوا في اليوم الأول من المخيم مجموعة من المحاضرات التوعوية منها محاضرة قدمها الدفاع المدني عن أساليب الحماية والوقاية من الأخطار إلى جانب ما قدمته بقية الجهات المشاركة من محاضرات متنوعة تناولت مواضيع مختلفة تناولت أهمية الثقة بالنفس ومحاضرات دينية بالإضافة إلى ممارستهم لعدد من الأنشطة الرياضية ككرة القدم والرماية وكرة الطائرة الشاطئية والبادل في أجواء من المتعة والترفيه وبإحاطة كاملة من كادر رياضي متخصص.

وفي هذا السياق قال السيد محمد المري مدير إدارة الاتصال والعلاقات العامة في الهلال الأحمر القطري: انطلاقاً من الشراكة الراسخة بين الجانبين، حرص الهلال الأحمر القطري على المشاركة في مخيم كتارا الصيفي، من خلال تنظيم 4 ورش تدريبية على مدار شهر كامل، بمعدل ورشة واحدة أسبوعياً، لفائدة إجمالي 120 طالباً من أبنائنا المشاركين في المخيم من الأعمار 10- 13 عاماً، بهدف تعريفهم بأساسيات الإسعافات الأولية والقواعد الصحية السليمة. وهذا التعاون يجسد الرؤى المشتركة بين الهلال الأحمر القطري والمؤسسة العامة للحي الثقافي «كتارا» فيما يتعلق بالأنشطة الاجتماعية والتثقيفية والتطوعية التي تساهم في بناء قدرات الشباب والنشء من قادة المستقبل.

ومن جانبه، قال المحاضر الدكتور عبد السلام صالح باحث في إدارة الدراسات والشؤون الدولية في وزارة الداخلية: الهدف من المحاضرة التي قدمتها هو نشر التوعية في صفوف الأطفال بأهمية الارتباط الأسري وتنمية الوازع الديني وتعزيز القيم والمبادئ الأصيلة وقوة الشخصية وأثرها في التوعية والتعديل السلوكي.

واضاف: لقد ركزنا على توعية المشاركين في المخيم بأهمية ملء الوقت بالأنشطة النافعة والتأثير الإيجابي وعدم الانسياق وراء كل ما هو مشبوه. ودعا أولياء الأمور إلى



■ محمد المري

الاقتراب من أطفالهم والحفاظ على التماسك الأسري الذي سيمكنهم من ملاحظة سلوك أبنائهم وما يطرأ عليها من تغيرات. مشيدا بجهود كتارا في تنظيم كتارا لهذا المخيم الصيفي الذي يستقطب عددا هاما من الأطفال. مؤكدا على ضرورة اهتمام أولياء الأمور بمثل هذه الفعاليات وتسجيل أبنائهم بها لما لها من نفع كبير عليهم.

وقال السيد أحمد الكواري مدير نادي الرمي: هذه ليست المشاركة الأولى للنادي في كتارا فقد شاركنا قبل ذلك خمس مرات في فعاليات ومهرجانات مختلفة وتأتي هذه المشاركة ضمن خطة نشاط نادي الرمي للخدمة المجتمعية، حيث نسعى لتعليم الأطفال مهارات الرماية بالبندقية الهوائية ولقد وفرنا كرفانا متحركا مع وجود مدربين من الساعة 5 إلى 7 مساء لتدريب الأطفال وكذلك عامة الجمهور ممن يرغب في التجربة، وأضاف: كما يسعى النادي لاستقطاب الأطفال ممن تتوفر لديهم مهارات عالية ضمن المنتخب.

وعن مشاركته في مخيم كتارا الصيفي يقدم معهد الجزيرة للإعلام مجموعة من الورش مع عدد من المدربين المتخصصين ضمن مبادرة سفراء الجزيرة وهي مبادرة غير ربحية أطلقها المعهد لتدريب الكوادر العالمية الشابة داخل الوطن العربي وخارجه. تتلخص رؤيتها في إيصال رسالة الجزيرة وقيمها، ونقل تجارب ومهارات العاملين فيها عبر دورات تدريبية مجانية لتمكين المواهب العالمية.

ومن ضمن هذه الورش نذكر ورشة عن الثقة بالنفس وأنماط الشخصية تقدمها المدربة إيمان العبيدي، وورشة المذيع الصغير تقدمها ملاك خليل، وتقدم المدربة رغدة جمال ورشة كتابة القصة فيما يقدم عبد المجيد بركات ورشة التحدث أمام الجمهور، وورشة صناعة الفيديو تقدمها جنى المسلماني، وورشة الهوية الرقمية تقدمها زينب حاجي. وستساهم هذه الورش في تعليم المشاركين مجموعة من المهارات الإبداعية في مختلف مجالات التواصل.



بروة العقارية تعلن عن اتفاق لبيع قطعتي أرض بمنطقة لوسيل

الدوحة – لوسيل

أعلنت بروة العقارية عن قيام شركة لوسيل جلف للتطوير (المملوكة بالكامل لمجموعة بروة)، بالتوصل إلى اتفاق لبيع قطعتي أرض بمنطقة لوسيل بإجمالي مساحة تبلغ 3،476،192 ويبلغ إجمالي ثمن البيع المتفق عليه 6،361،014،218 ريالا على أن يتم تحصيله خلال الفترة من تاريخ إتمام البيع وحتى الربع الثاني من العام 2024، وسيتم استخدام ثمن البيع كاملاً في سداد التزامات تمويلية على المجموعة. ومن المعلوم بأن شركة لوسيل جلف قد قامت بشراء قطعتي الأرض المشار إليهما في العامين 2010 و2014، واللتين تبلغ قيمتهما الدفترية 5،890 مليون ريال قطري كما ورد في البيانات المالية الموحدة في 31 مارس 2023، حيث قد سجلت المجموعة خسائر تقييم متعلقة بذات الأرض بقيمة 522 مليون ريال ضمن بند صافي ربح القيمة العادلة من استثمارات عقارية في البيانات المالية الموحدة للشركة عن السنة المالية المنصرمة 2022. علماً بأنه سيتم الإعلان عن المبالغ التقديرية للأرباح الناتجة من صفقة البيع بعد إتمام عملية البيع ونقل ملكية الأرض للمشتري وبما يمكن المجموعة من احتساب كافة التكاليف والمصاريف المتعلقة بالأرض. وتأتي عملية البيع ضمن إستراتيجية بروة للتخارج من بعض الأصول غير المدرة للدخل وبما يسمح بتخفيض قيمة الالتزامات التمويلية ومن ثم تكاليف التمويل التي تشهد ارتفاعا كبيراً مؤخراً في جميع الأسواق العالمية وهو الأمر الذي سوف ينعكس إيجابا على التدفقات النقدية للمجموعة ومركزها المالي وأيضاً المؤشرات المالية، كما يسهم في توجيه النقد المتولد من التشغيل نحو تنمية المحفظة الاستثمارية المدرة للدخل ومن ثم تحقيق النمو المستدام لعائدات المساهمين.

برج «المتحدة للتنمية» يفوز بجائزة غرين آبل البيئية لأجمل المباني

الدوحة – لوسيل

أعلنت الشركة المتحدة للتنمية المطور الرئيسي لجزيرة اللؤلؤة وجزيرة جيوان، عن فوز مقرها الرئيسي برج الشركة المتحدة للتنمية، بجائزة غرين آبل البيئية لأجمل المباني المستدامة 2023، وهي جائزة دولية مرموقة تمنحها المنظمة الخضراء، للمنظمات التي تتبع أفضل الممارسات البيئية في جميع أنحاء العالم.

وفاز برج الشركة المتحدة للتنمية بجائزة غرين آبل البيئية «الفضية» لأجمل المباني المستدامة عن فئة «المباني متعددة الاستخدامات» نظراً لمواصفات تصميمه الفريدة والممارسات الصديقة للبيئة والمستدامة، كالحفاظ على محايدة الكربون، استخدام المواد القابلة للتدوير والألواح الشمسية وتجديد الطاقة.

تسلم الجائزة ممثلاً الشركة المتحدة للتنمية المهندس عبداللطيف اليافعي المدير التنفيذي للخدمات العامة وذلك في حفل تكريم أقيم في لندن، المملكة المتحدة، بتاريخ 16 يونيو 2023 وبحضور ممثلي أكثر من 200 شركة عالمية.

كذلك، ضمت المنظمة الخضراء الشركة المتحدة للتنمية إلى سفراء العالم الأخضر، لتقوم بزرع 100 شجرة لكل سفراء المنظمة، وسيتم تكريم الشركة المتحدة للتنمية في قصر وستمنستر في لندن العام المقبل، تقديراً لجهودها في مجال الاستدامة، كما سيتم تكريمها بالدرع الأخضر.

والجدير بالذكر أن الشركة المتحدة للتنمية هي أول مطور عقاري وأول شركة مساهمة عامة قطرية تحقق هذا الإنجاز، تقديراً لجهودها والتزامها بالاستدامة والتطوير البيئي، يجدر الذكر أن برج الشركة المتحدة للتنمية هو أول برج يحصل على شهادة جي ساس في جزيرة اللؤلؤة، نظراً لامتثاله بالمواصفات المطلوبة لعمليات التشغيل المستدام.



«التجارة» تستدعي مركبات جينيسس وبنتلي بنتايغا



الدوحة – لوسيل

أعلنت وزارة التجارة والصناعة بالتعاون مع شركة سكايلاين للسيارات وكيل مركبات جينيسس عن استدعاء مركبات جينيسس طراز جي في 80، وجي في 70 سنة الصنع 2019-2023، وذلك لأن بعض السيارات قد تواجه عطلاً في شدادات حزام المقعد الأمامي مما قد يتسبب في انزلاق الشدادات، ويأتي هذا الإجراء في إطار التنسيق والمتابعة المستمرة من وزارة التجارة والصناعة للتأكد من مدى التزام وتقيد وكلاء السيارات بمتابعة عيوب السيارات وتصحيحها لحماية حقوق المستهلكين.

كما أعلنت وزارة التجارة والصناعة بالتعاون مع شركة الوجبة موتورز وكيل مركبات بنتلي عن استدعاء مركبات بنتلي طراز بنتايغا سنة الصنع 2022، وذلك لوجود خلل في تثبيت مقاعد الصف الثاني قد يؤدي إلى تحرك المقعد حال وقوع حادث، ويأتي هذا الإجراء في إطار التنسيق والمتابعة المستمرة من وزارة التجارة والصناعة للتأكد من مدى التزام وتقيد وكلاء السيارات بمتابعة عيوب السيارات وتصحيحها لحماية حقوق المستهلكين.

وأكدت الوزارة أنه سيتم التنسيق مع وكيل الشركة لمتابعة عمليات الصيانة والتصليح والتواصل مع العملاء للتأكد من تنفيذ الإجراءات وتصحيح الخلل والعيوب في السيارات التي تشملها العيوب.

وتحث وزارة التجارة والصناعة جميع المستهلكين بالإبلاغ عن أي تجاوزات أو مخالفات بالتواصل مع إدارة حماية المستهلك ومكافحة الغش التجاري.



«الاتصالات» تفتح باب الترشح لمسابقة جائزة القمة العالمية

الدوحة – لوسيل

أعلنت وزارة الاتصالات وتكنولوجيا المعلومات عن فتح باب التسجيل للأفراد والشركات والمؤسسات المحلية لترشيح أفضل المشاريع والتطبيقات الرقمية لمشاركتها ضمن مسابقة جائزة القمة العالمية لعام 2023 والمساهمة بتمثيل مشاريع دولة قطر عالمياً، حيث يمكن للمهتمين تقديم طلباتهم حتى 30 أغسطس 2023 عبر إرسال معلومات وتفاصيل أعمالهم إلى وزارة الاتصالات وتكنولوجيا المعلومات.

وتضم جائزة القمة العالمية ثماني فئات تشمل، الجهات الحكومية والمواطنين، الصحة والرفاهية، البيئة والطاقة الخضراء، الأعمال والتجارة، التعلم والتعليم، السياحة والثقافة، التحضر والمجتمعات الذكية، والتمكين والشمولية. ويمكن للمتقدمين إدراج أعمالهم ضمن هذه الفئات شريطة أن تتوافق الطلبات مع إعلان الأمم المتحدة لحقوق الإنسان الذي يفضي إلى خلو أي طلب من التحريض على الحروب والعنف والتمييز العنصري وعدم خرقه لحقوق النشر والتأليف المتبعة عالميا، حيث يحق للجنة التحكيم رفض أي أعمال تخالف إعلان الأمم المتحدة لحقوق الانسان.

ومن الضروري التأكد من أن تكون جميع الطلبات عبارة مشاريع حقيقية منفذة بالفعل، ولن يتم قبول المسودات والنماذج الأولية والعروض التوضيحية والمشاريع غير المكتملة، كما يجب تقديم محتوى رقمي مفيد بأسلوب مبتكر وعالي الجودة مثل صفحات الويب والتطبيقات التفاعلية والمنتجات القائمة على الرسائل النصية وغيرها، شريطة أن تثبت هذه الحلول أو التطبيقات فعاليتها عملياً وتأثيرها المحلي وألا يكون قد مر أكثر من عامين على إنتاجها من تاريخ تقديم طلب الترشح للجائزة، حيث لن تقبل النسخ التجريبية غير المكتملة وسيتم استبعادها دون إخطار مسبق.

بعد استلام الطلبات، ستقوم لجنة تحكيم محلية يتم تشكيلها من قبل خبراء وقيادات من وزارة الاتصالات وتكنولوجيا المعلومات من إجراء مراجعات وتقييمات للأعمال والمشاريع المقدمة واختيار متأهل واحد عن كل فئة من فئات الجائزة الثماني ليتم ترشيحه لتمثيل دولة قطر على المستوى العالمي. وفي هذا الصدد، قالت سعادة السيدة ريم المنصوري وكيل الوزارة المساعد لشؤون تنمية المجتمع الرقمي بوزارة الاتصالات وتكنولوجيا المعلومات: «يسعدنا أن نعلن عن فتح باب التقديم لجائزة القمة العالمية 2023، حيث تُحفز هذه المسابقة المرموقة قوة الابتكار الرقمي وتأثيره التحويلي على المجتمع. ومن هذا المنطلق نشجع الشركات والمؤسسات والأفراد في جميع أنحاء قطر على اغتنام هذه الفرصة الهامة وتقديم مشاريعهم، ليتم عرضها ومشاركتها كمشاريع ومواهب قطرية على الساحة العالمية، وذلك من أجل أن نلهم العالم بإنجازاتنا الرقمية، وندفع المشهد الرقمي في الدولة إلى آفاق جديدة «.

وتضم المسابقة ممثلين عن 168 دولة من مختلف قارات العالم، وتتكون من أربع مراحل وهي:

1. المرحلة الأولى: الاختيار المسبق في كل بلد، حيث تقوم لجنة وطنية من البلدان المشاركة باختيار أفضل ثماني مشروعات عن فئات المسابقة – واحد عن كل فئة.
2. المرحلة الثانية: تقييم الطلبات والمشروعات وترشيحها لمرحلة الاختيار عبر لجنة تحكيم عبر الإنترنت والتي تعمل على ذلك.
3. المرحلة الثالثة: يتم فيها التقييم النهائي للطلبات والمشاريع المقدمة من خلال لجنة التحكيم الكبرى والمكونة من خبراء بارزين في هذا المجال لتقييم المشروعات المقدمة من جميع الدول المشاركة واختيار أفضل 40 مشروعًا - خمسة عن كل فئة.
4. المرحلة الرابعة والأخيرة: يتم فيها عقد فعاليات جائزة القمة العالمية ويتم خلالها الاحتفال بالابتكار الرقمي الدولي بحضور كل الفائزين بجائزة القمة العالمية لعرض مشروعاتهم، ولقاء رجال الأعمال والخبراء والمتخصصين في مجال تكنولوجيا المعلومات.

وتهدف جوائز القمة العالمية إلى تقليل الفجوة الإلكترونية بين دول العالم من خلال الترويج لأفضل الشركات الرقمية الناشئة والتطبيقات المبتكرة التي تؤثر بفاعلية وبإبداع في ترقيم المحتوى الثقافي والعلمي والتعليمي. وتسعى جوائز القمة العالمية إلى زيادة الوعي والاعتراف بأفضل محتوى رقمي ذي تأثير واضح على المجتمع، وذلك من خلال إنشاء ملتقيات مستمرة من الأحداث والأنشطة الدولية تضم شبكة عالمية من الشركات الناشئة ورجال الأعمال الاجتماعيين والموجهين والمحلفين والمتحدثين والخبراء والقادة الحكوميين والأكاديميين والمجتمع المدني. وتعتبر هذه المسابقة أحد الأنشطة المصاحبة لمؤتمر القمة العالمية حول مجتمع المعلومات.

يَا أَيَّتُهَا النَّفْسُ الْمُطْمَئِنَّةُ ارْجِعِي إِلَىٰ رَبِّكِ رَاضِيَةً مَّرْضِيَّةً فَادْخُلِي فِي عِبَادِي وَادْخُلِي جَنَّتِي

تتقدم

وزارة الداخلية

بخالص العزاء وعظيم المواساة إلى

الشرطي

مقبل صلاح جبران المصري

في وفاة المغفور له إن شاء الله

والده

تغمد الله الفقيد بواسع رحمته وأسكنه فسيح جناته

وألهم أهله وذويه الصبر والسلوان

إِنَّا لِلَّهِ وَإِنَّا إِلَيْهِ رَاجِعُونَ

للتوعية بالقرار الوزاري بشأن مخاطر الإجهاد الحراري.. مريم العطية:

حملة توعوية للتعريف بشروط العمل في الأماكن المكشوفة





الدوحة – لوسيل

أعلنت اللجنة الوطنية لحقوق الإنسان عن اطلاقها لحملة توعوية خلال لإذكاء الوعي بأثر الاجهاد الحراري في بيئة العمل على حقوق العمال في الحياة والصحة البدنية والعقلية والنفسية، وبأهمية تضافر جهود جميع أصحاب المصلحة وفي مقدمتهم التزام أصحاب العمل والعمال انفسهم بتنفيذ القرارات والتشريعات القانونية التي أقرتها الدولة بشأن منع العمل وحظره في الأماكن مرتفعة الحرارة حماية لهم من الإجهاد الحراري، وبخاصة العاملين في قطاعات الانشاءات والصناعة وخدمات التوصيل، الأمر الذي من شأنه تعزيز التقدم الوطني المحرز في مجال حماية حقوق العمالة الوافدة ومعالجة أي فجوات قد تمنع توفير الحماية الفعلية والتامة لهم.

مراكمة الانجازات

وقالت سعادة السيدة مريم بنت عبد الله العطية رئيسة اللجنة الوطنية لحقوق الإنسان: على مدار السنوات الماضية، تمكنت دولة قطر من مراكمة انجازاتها الحقوقية الرامية إلى ضمان كرامة الإنسان وتمتعه بالحق في الحياة الكريمة القائمة على أسس الحرية والعدالة والمساواة والتسامح؛ انطلاقاً من قيمها العربية والإسلامية وتقاليدها الاجتماعية والإنسانية، وايمانها بسيادة القانون ودوره في حماية حقوق الإنسان بمفهومها الشامل والمتكامل، والذي يشكل الركيزة الأساسية للتشريعات والسياسات والممارسات الوطنية القادرة على تمكين الإنسان من الارتقاء بحياته نحو الأفضل فضلاً عن تحقيق التنمية المستدامة التي ترتضيها القيم الإنسانية النبيلة.

وأضافت العطية: ومن ما لا شك فيه فإن احترام وحماية وإعمال حقوق الإنسان للعمال ضمن أحد الأولويات الحقوقية الوطنية التي ترصدها اللجنة الوطنية لحقوق الإنسان والتي شغلت اهتمام الدولة بمختلف مؤسساتها، وبما أدى إلى تطوير الاطار القانوني الوطني المعني بحماية حقوقهم والعمل المؤسسي المنتظم والمتواصل على معالجة الفجوات التي قد تحول دون تمتعهم بحقوقهم أو تؤدي إلى إيجاد بيئة عمل قد تكون خلاقة لظروف يمكن أن تؤثر على هذه الحقوق، وبخاصة أن العمالة الوافدة ينتمون إلى نحو (195) دولة تتباين ظروفها المناخية مع قطر ويشاركون المواطنين القطريين في الحقوق والحريات المنصوص عليها في الدستور الدائم لدولة قطر فضلاً عن المواثيق الدولية والإقليمية لحقوق الإنسان استناداً إلى مبدأ المساواة وعدم التمييز.

ارتفاع الحرارة

وأوضحت العطية أن دولة قطر تنتمي إلى منطقة جغرافية يتسم مناخها في فصل الصيف من كل عام بارتفاع درجة الحرارة ومعدل الرطوبة، وقالت: بالنظر الى أن هناك نسبة كبيرة من العمالة الوافدة التي تعمل في قطاعات مهنية مكشوفة تحت أشعة الشمس مباشرة أو في أماكن عمل مرتفعة درجة الحراة حتى لو كانت مظللة، مثل قطاعات البناء والتشييد والبستنة والصناعات، إضافة إلى تلك الشريحة من العاملين بخدمات التوصيل، وهي التي ظهرت مؤخراً بكثافة بحكم التطور التقني في وسائل الاتصال وعقب جائحة كوفيد -19، فإن الحاجة الملحة – لا سيما في فصل الصيف - تتطلب استمرار مواصلة الجهود الوطنية المبذولة في مجال حماية العمالة الوافدة من الاجهاد الحراري المرتبط بالعمل، وذلك حماية لحقوق العمال المنصوص عليها في الإطار القانوني الوطني الناظم للحق في العمل وظروفه، وبشكل خاص الحق في توفير بيئة عمل صحية وآمنة، تطبيقاً لأحكام الدستور الدائم لدولة قطر وتنفيذاً للمعايير الدولية التي نصت عليها اتفاقيات حقوق الإنسان واتفاقيات منظمة العمل الدولية التي أصبحت الدولة طرفاً فيها.

إذكاء الوعي

وأشارت رئيسة اللجنة الوطنية لحقوق الإنسان أن الهدف العام والرئيسي للحملة يتمثل في إذكاء الوعي لكل من أرباب العمل والعمال بشأن أهمية إنفاذ القرار الوزاري رقم 17 لسنة 2021 بشأن الاحتياطات اللازمة لحماية العمال من مخاطر الاجهاد الحراري خلال فترة الصيف والقاضي بحظر العمل في أوقات الذروة الحرارية؛ للوقاية من الاجهاد الحراري الذي ينتج عنه أسباباً قد تؤدي إلى حدوث انتهاكات جسيمة لحقوق الإنسان، وفي مقدمتها الحق في الحياة والحق في الصحة البدنية والعقلية والنفسية، علماً بأن هذه التوعية تثمر عن التطبيق الفعال للنصوص القانونية المعنية وتمنع التذرع بالجهل بها أو مخالفتها أو عدم العلم بالمخاطر الناتجة عن الاجهاد الحراري على حياة العمال وصحتهم، ومن ثم تمكين العمال أنفسهم وأصحاب العمل من التصدي لأية أفعال تخالف القانون والوقاية من حدوثها مسبقاً.

وفيما يتعلق بالأهداف الفرعية للحملة قالت العطية إن ابرزها تأمين إنفاذ الاحكام القانونية المتعلقة بظروف العمل وحماية العمال من الاجهاد الحراري، وبالأخص في قطاعات البناء والمصانع وتوصيل الطلبات، فضلاً عن أي قطاع يقوم به العمال بالعمل مباشرة في الفضاء المفتوح تحت تأثير اشعة الشمس وارتفاع الحرارة في فصل الصيف. إلى جانب تعزيز امتثال أصحاب العمل والعمال للمعايير القانونية المنصوص عليها في التشريعات الوطنية بشأن الوقاية من الإجهاد الحراري.

أحكام القانون

وأضافت العطية: من بين الأهداف الفرعية للحملة أيضا، تقديم المعلومات لأصحاب المصلحة من عمال وأرباب عمل بشأن الوسائل الأكثر فعالية للالتزام بالأحكام القانونية المتعلقة بالوقاية من الإجهاد الحراري، وكذلك معرفة جوانب النقص أو التعسف التي لا تغطيها الاحكام القانونية النافذة. وترسيخ احترام حقوق العمال المعترف بها وطنياً ودولياً في دولة قطر، وتحسين ظروف العمل وتوفير البيئة الآمنة والصحية والمستدامة التي تضمن تمتع العمال بجميع مكونات الصحة والسلامة المهنية. فضلاً عن تسليط الضوء على تداعيات الاجهاد الحراري في أماكن العمل على إنتاجية العمال وكفاءتهم، والتأكيد على أن بيئة العمل الآمنة والصحية والمستدامة هي التي تعزز الإنتاجية وتُنميها. وإبراز دور الاجهاد الحراري في تقويض حق العمال في الحياة وحقهم في الصحة البدنية والعقلية والنفسية، فضلاً عن ابراز اثر الاجهاد الحراري على جميع العمال بغض النظر عن الجنسية أو العمر أو الجنس. بالإضافة إلى تعزيز الشراكة القائمة على عملية حماية حقوق العمالة الوافدة وتوفير بيئة عمل آمنة وصحية ومستدامة تطبيقاً لالتزامات الدولة الوطنية والدولية في مجال حقوق الانسان، وتطوير الممارسات الفضلى بالشراكة مع أصحاب المصلحة.

وقالت العطية: إن الحملات التي قامت بها اللجنة الوطنية لحقوق الانسان على مدار السنوات الماضية ساهمت في إعمال حقوق العمال، ومن ثم إشراك العمال وأصحاب العمل في جهود الوقاية من الاجهاد الحراري ستعزز الجهود الوطنية في التقليل من خطر الإجهاد الحراري على العمال وتصميم الحلول الإبداعية لمواجهته من أصحاب الشأن أنفسهم باعتبارهم الاقدر على تنفيذ تدابير الوقاية واتخاذ الإجراءات المطلوبة والمناسبة في أماكن العمل.

> قطر تمكنت من مراكمة إنجازات حقوقية تضمن صون كرامة الإنسان

> العمال في قطر ينتمون إلى 195 دولة ذات ظروف مناخية متباينة

> التوعية تثمر عن التطبيق الفعال للنصوص القانونية

> تقديم المعلومات للعمال وأرباب العمل بشأن الوسائل الأكثر فعالية

> تصميم الحلول الإبداعية وتدابير وقائية من العمل في الأماكن المكشوفة

قطر للطاقة
QatarEnergy

تعلن لجنة المناقصات العامة ولجنة المناقصات المحدودة وإدارة الإمداد عن طرح المناقصات التالية:

تنويه هام:

بامكان الموردين والمقاولين المسجلين حاليا لدى قطر للطاقة عن طريق نظام التسجيل الإلكتروني، والذين بحوزتهم رمز SAP ساري المفعول صادر عن قطر للطاقة، شراء المناقصات وتحميل الوثائق المرتبطة بها على موقع قطر للطاقة الإلكتروني. واعتبارا من 1 فبراير 2016، لن يكون بالإمكان دفع رسوم المناقصات نقدا ولا تحصيل وثائق المناقصات.

الرقم المتسلسل	رقم المناقصة	وصف عام السلع	تاريخ الاستلام	مقدار التأمين المؤقت ر.ق	مقدار الرسوم ر.ق (لاترد)	زيارة الموقع	تاريخ الإقفال
1	ل م م LT23104600	أعمال بناء لتحديث مستودعات المواد الكيماوية الحالية في المصفاة CONSTRUCTION FOR UPGRADE OF EXISTING REFINERY CHEMICAL STORES	من 2023/7/18 إلى 2023/7/24	100.000	200	لا توجد	2023/8/13
2	ل م م LT23MT0086	تصميم، وهندسة، وتصنيع، وفحص، واختبار، وتوريد وحدات تبريد للمنصة البحرية DESIGN, ENGINEERING, MANUFACTURING, INSPECTION & TESTING AND SUPPLY OF CHILLER UNITS FOR OFFSHORE PLATFORM	من 2023/7/23 إلى 2023/8/7	50.000	200	لا توجد	2023/8/21

- يمكن شراء وثائق المناقصة وتنزيلها من موقع قطر للطاقة الإلكتروني > إدارة الإمداد > صفحة المناقصات، خلال فترة بيع العطاءات المذكورة أعلاه مقابل كل مناقصة. لن يتم استيفاء طلب إصدار المناقصة بعد فترة بيع العطاء المحددة.
- يرجى الرجوع دائما إلى موقع قطر للطاقة الإلكتروني > إدارة الإمداد > صفحة المناقصات، للحصول على آخر المعلومات عن المناقصات. اشترك في تنبيهات المناقصات لاستلام اشعارات بالمناقصات الجديدة على البريد الإلكتروني.
- سيتم تحديث التغييرات في مدة بيع المناقصة وتاريخ الإقفال عن طريق موقع قطر للطاقة الإلكتروني فقط.
- تنشر نطاقات عمل موجزة عن المناقصات المذكورة أعلاه على موقع قطر للطاقة.
- تدعو قطر للطاقة جميع المقاولين المهتمين بالمشاركة في المناقصات التي تطرحها قطر للطاقة للتسجيل في موقع قطر للطاقة الإلكتروني والحصول على رمز مورد ساب لقطر للطاقة، والذي هو شرط إلزامي لإصدار وثائق المناقصات من قبل قطر للطاقة.
- لن يتم الرد على أي استفسارات، أو عروض أسعار مستلمة من الجهات التي لم تشتر وثائق المناقصات تماشيا مع البنود المذكورة أعلاه.

لمزيد من المعلومات عن قطر للطاقة والمناقصات التي تطرحها يرجى زيارة موقع قطر للطاقة على الإنترنت على العنوان التالي: www.qatarenergy.qa

البلدية تنفذ 12 مشروعاً جديداً

الانتهاء من تركيب 85 % مـــــن حساسات المواقف الذكية


■ تطوير الشواطئ


■ سوق الأسماك بأم صلال

10
مواقف للشاحنات تم تطويرها ودخلت طور التشغيل التجريبي

% 89
من كوادر التدقيق الداخلي قطرية

7
مبادرات مهمة أنجزتها إدارة البنية التحتية

صلاح بديوي

كشف تقرير لوزارة البلدية أن المكتب الفني التابع لمكتب سعادة الدكتور مهندس عبدالله بن عبد العزيز بن تركي السبيعي وزير البلدية قام بتقديم الدعم الفني والدراسات اللازمة لاتخاذ القرارات وتنفيذ 12 من المشاريع وأهمها «تطوير مواقف السيارات العامة»، حيث يجري وضع خطة تشغيلية لمواقف السيارات العامة بالتنسيق مع هيئة الأشغال العامة وإدارة المشاريع والتطوير بالوزارة.

ومشروع "تسمو" للمواقف الذكية حيث تم الانتهاء من تركيب ما يعادل 85 % من عدد الحساسات المحددة ضمن العقد، إلى جانب الخطة التنفيذية للتقليات بدولة قطر مشروع تطوير مواقف الشاحنات، وتم حصر الأعمال المطلوبة من المرحلة الأولى بنسبة 100 % لعدد 10 مواقف سيتم تشغيلها من قبل البلديات كفترة تجريبية، ثم تحويلها إلى القطاع الخاص في المرحلة الثانية بنظام الشراكة مع القطاع الخاص بالتعاون مع شركة كونتيننتال».

المدينة الترفيهية تحت التنفيذ

وذكر التقرير الذي صدر مؤخرا ونواصل تقديم المزيد من القراءات في مضمونه: وفيما يتعلق بالمدينة الترفيهية القرية العالمية تم تقديم المخططات الأولية للمشروع وجار اعتمادها بالتنسيق مع الجهات المعنية داخل وخارج الوزارة. وأخيرا أسواق الأسماك المركزية تم الانتهاء من إنشاء وتشغيل سوقي الأسماك بميناءي الخور والرويس بتاريخ 2022/10/30، ومن بين تلك المشروعات أيضا، مشروعا مدينتي وبراحة الجنوب حيث تم الانتهاء من إنشاء وتشغيل المشروعين بتاريخ 2022/9/30، كما قام فريق عمل متابعة مبادرات كأس العالم 2022 بسحب حوالي 7 آلاف سيارة بالتنسيق مع اللجنة المشتركة لإزالة السيارات المهملة بالدولة. وهدم حوالي 350 عقارا وصيانة 760 عقارا، تنفيذا لقرارات لجنة صيانة وهدم المباني بالوزارة. وتوقيع عقود وتفعيل حوالي 80 كشكا غذائيا في الحدائق والشواطئ، بالتنسيق مع الجهات المعنية لرواد الأعمال.

وفي ذات السياق وفق التقرير «جرى استبدال حوالي 3 آلاف لافتة إعلانية للمحال التجارية لتحسين الشكل المعماري بمختلف البلديات لحوالي 30 شارعا تجاريا، وتركيب اللافتات على 56 مبنى أثريا خاضعة للصيانة، وفي إطار استراتيجية القطاع العقاري تم إنشاء الهيئة العامة لتنظيم القطاع العقاري. وإنشاء


■ د. عبدالله بن عبد العزيز بن تركي السبيعي

المنصة العقارية ومن خلالها تم ترشيح شركات لتنفيذ المرحلة الأولى من إنشاء المنصة العقارية تحت مظلة إدارة نظم المعلومات، وشكلت لجنة التظلمات من قرارات لجنة قبول وتصنيف المهندسين ومكاتب الاستشارات الهندسية وقامت اللجنة بالبت في عدد 1458 طلب تظلم من قرارات اللجنة لسنة 2022».

التدقيق الداخلي

ورصد التقرير عددا من الأنشطة في إدارة التدقيق الداخلي «إعداد تقرير المخاطر الحرجة ويتضمن وصف المخاطر الحرجة على مستوى الوزارة، والتوصيات وخطط العمل وعوامل النجاح اللازمة لتنفيذها، إصدار عدد من النشرات التثقيفية الشهرية لموظفي الوزارة. معالجة 23 ملاحظة لديوان المحاسبة في تقرير نتائج أعمال مراجعة نشاط وتنظيم إدارة التدقيق الداخلي بوزارة البلدية تنسيق عدد 3 مهام تدقيق لديوان المحاسبة في الوزارة.

وإعداد تقرير الرأي الشامل، وتقييم إدارة المخاطر، وتقييم أنظمة الرقابة الداخلية، وتقييم عمل الحوكمة، والانتهاء من 15 مهمة تدقيق داخلي دورية».

ومن بين تلك الأنشطة حسب التقرير «الانتهاء من 16 مهمة تدقيق داخلي خاصة، وانضمام عدد من الكوادر القطرية الشابة للعمل بإدارة التدقيق الداخلي، لتصبح نسبة التوطين 89 % مشاركة موظفي إدارة التدقيق الداخلي في 4 دورات داخلية و34 دورة خارجية».

ومن الإدارات التابعة للمكتب الفني وجرى استحداثها بالهيكل الجديد لوزارة البلدية 2022 إدارة البنية التحتية والتي حققت إنجازات مهمة في عام 2022 أبرزها 7 مشاريع جرى إنجازها بالكامل وهي مشروع برج الكورنيش، مبادرة تطوير خدمات الصيد وتوسعة موانئ الصيد، مشروع محمية فويرط، مشروع سكن العمال والعائلات، مدينتنا وبراحة الجنوب، مشروع تأجير سكن العمال بأم الأفاعي، مشروع محمية برق، تطوير أسواق السمك بالشمال والخور».

تنفيذ مشروعات مهمة

وتعمل إدارة البنية التحتية أيضا على تنفيذ 4 مشاريع وهي إنجاز 95 % من مبادرة جمع البيانات الخاصة بجمع النفايات وتقييم البيانات لتحديد الوضع الحالي ومتابعة التقدم المحرز، وإنهاء 90 % من مستودعات للتخزين الذاتي، وتحقيق 36 % من مشروع الإدارة الهندسية لأماكن دفن النفايات، وإنهاء 22 % من مشروع القرية العالمية.

ووفق التقرير، كانت وزارة البلدية قد أسندت للإدارة مهمة متابعة أعمال تطوير عدد 8 شواطئ في الدولة استعدادا لفعاليات كأس العالم، وأعمال تركيب الكاميرات الأمنية في الحدائق والشواطئ ذات الأهمية من حيث الموقع والإقبال، وقد بلغت نسبة موظفي الإدارة المنخرطين بالمهام المسندة لإدارة 90%. وفيما يتعلق بمبادرات ومشاريع إدارة الشؤون القانونية التابعة للمكتب الفني المتعلقة بدعم وتفعيل دور الوزارة التشريعي، بـ 85 % من حملات توعوية قانونية إعلامية، وتحقيق 60 % من الأدلة الاسترشادية لتطبيقات عملية تتصل ببعض التشريعات، والتعامل الفعال مع القضايا التي ترفع من أو على الوزارة، وتمت حوكمة 85 % من الإجراءات القانونية.

ومن الإنجازات البارزة لأداره الشؤون القانونية في الوزارة «15 اتفاقية، 143 قرارا وزاريا بشأن الأراضي التي تم تسجيلها باسم دولة قطر، 20 عقدا، 119 عقد تنظيم مناقصات ومزايدات، 60 إفادة ورايا قانونيا، 8 قوانين وقرارات وزارية صدرت بالجريدة الرسمية، 5 مشاريع وقوانين تمت الموافقة عليها من قبل مجلس الوزراء وأحيلت لمجلس الشورى، 136 حكما قضائيا صادرا لصالح الوزارة، 14 تحقيقا إداريا، تعيين 13 موظفا قطريا بالإدارة، وتدريب 8 طلاب من كلية القانون بجامعة قطر.

نظرة على المشروعات المنجزة

ومن خلال نظرة على المشروعات التي أنجزت 2022 نجد سوق الأسماك الجديد بميناء الرويس وذلك بعد نقل المحلات إليه من سوق السمك القديم بالميناء. ويشمل السوق عدد (14) دكة لبيع الأسماك، وعدد (2) دكة لتنظيف الأسماك، ويعمل السوق حاليًا بكامل طاقته الاستيعابية، وذلك من الساعة السابعة صباحا إلى السابعة مساء طوال أيام الأسبوع.

وسوق الأسماك الجديد بفرضة الخور ببلدية الخور والذخيرة، وذلك بعد نقل المحلات إليه من سوق السمك القديم. ويشمل السوق عدد (20) دكة لبيع الأسماك، وعدد (2) محل لتنظيف الأسماك، بالإضافة إلى عددٍ من المحلات الخدمية الملحقة بالسوق مثل المطعم والكافتيريا ومحلات بيع الخضراوات والسوبر ماركت. وبدأ السوق الجديد نشاطه اعتباراً من الأحد الموافق 27 نوفمبر 2022.

وخلال عام 2022 افتتحت وزارةُ البلدية 8 شواطئ عامة في مُختلف أنحاء الدولة بعد إعادة تأهيلها وتطويرها، بالتعاون مع لجنة الإشراف على تجميل الطرق والأماكن العامة بالدولة، لتكونَ في استقبال الجمهور من زوار قطر خلال فترة بطولة كأس العالم. ويأتي تنفيذ مشاريع تأهيل وتطوير الشواطئ في إطار اهتمام وزارة البلدية بتحويل الشواطئ إلى وجهات سياحية وترفيهية جاذبة للجمهور من المواطنين والمُقيمين والزوار.

وشملت أعمالُ التطوير (8) شواطئ من بين 18 شاطئًا تتضمنها المرحلة الأولى، وهي: شاطئ الوكرة للعائلات، شاطئ الوكرة العام، شاطئ سميسمة بالظعاين، شاطئ الخرايج بالريان، شاطئ صفا الطوق، شاطئ الفركية بالخور والذخيرة، شاطئ الغارية بالشمال، وشاطئ سيلين بالوكرة.

وتضمنت أعمالُ التطوير توفير مظلات إضافية مُتنوّعة حسب نوع الشاطئ، ممرات على طول الشواطئ لسهولة التنقل، إضاءة مُعتمدة على الطاقة الشمسية، منطقة ألعاب رياضية، كرة طائرة، كرة قدم، وألعاب أطفال رملية وعادية حسب الشاطئ، توفير خدمات أساسية للأكشاك.

ويقع شاطئ الوكرة للعائلات على مساحة 147.000 م2، ويبعد 25 كيلومترًا عن الدوحة، فيما يقع شاطئ الوكرة العام على مساحة 394.000 م2، ويبعد 26 كيلومترًا عن الدوحة. ويقع شاطئ سميسمة للعائلات على مساحة 104.000 م2، ويبعد 44 كيلومترًا عن الدوحة، أما شاطئ الفركية فيقع على مساحة 146.000 م2، ويبعد 53 كيلومترًا عن الدوحة بينما يقع شاطئ صفا الطوق على مساحة 8.300 م2، ويبعد 53 كيلومترًا عن الدوحة.

ويقع شاطئ الغارية على مساحة 14.000 م2، ويبعد 97 كيلومترًا عن الدوحة، فيما يقع شاطئ الخرايج على مساحة 89.000 م2، ويبعد 102 كيلومتر عن الدوحة. بينما يقع شاطئ سيلين على مساحة 43.600 م2، ويبعد 58 كيلومترًا عن مدينة الدوحة.

وفي تصريحات إعلامية قال المهندس سليمان العبدالله مدير إدارة المشاريع والتطوير في وزارة البلدية، إن الوزارة أجرت خطة تأهيل لـ 18 شاطئًا بالخدمات الأساسية اللازمة للجمهور وزوار دولة قطر. وأوضح أن الخطة استهدفت تأهيل 8 شواطئ عامة، هي: سيلين العام، الوكرة العام والعائلات، سميسمة للعائلات، الغارية، الفركية، صفا الطوق، الخرايج.

وأضاف: عملية التأهيل شملت توفير الخدمات الأساسية مثل ممرات المشاة وخدمات لذوي الاحتياجات الخاصة ومظلات في معظم الشواطئ ودورات مياه دائمة وأكشاك ومناطق للشواء ومناطق ألعاب رياضية وملاعب كرة قدم ترابية وكرة طائرة وملاعب للأطفال.

وتابع: تم إنارة الشواطئ بالطاقة الشمسية وكل هذه الخدمات مجانية لصالح الجمهور العام والعائلات.

برنامج قطر الذكية «تسمو»

ويعد مشروع تسمو للمواقف الذكية الذي يوشك على الاكتمال احدى ثمار مبادرة برنامج قطر الذكية «تسمو» وهي إحدى المبادرات التي تتماشى مع رؤية وزارة الاتصالات وتكنولوجيا المعلومات والتي تهدف إلى تحويل دولة قطر إلى دولة ذكية ذات مستوى عالمي، تتمتع بأحدث الحلول الذكية التي من شأنها رفع مستوى المعيشة وتحسين القدرة التنافسية لدولة قطر دوليًا. ووفق الموقع الإلكتروني الخاص به يتكون برنامج تسمو من منصة قطر الذكية وكتيب الخدمات لقطر الذكية الذي يحتوي على 114 حالة من الاستخدامات الرقمية تتضمن خمسة من القطاعات ذات الأولوية القصوى. وتُعنى هذه الاستخدامات بتوفير الأساس لانطلاق الثورة الرقمية بدولة قطر.

وسوف يستمر برنامج قطر الذكية «تسمو» في النمو ويمتد ليشمل إضافة القطاعات الجديدة التي تشكل اهتمامًا بارزًا إلى البرنامج والبيئة التكنولوجية دائمة التغير. ومن المفترض أن يقوم كتيب الخدمات لقطر الذكية بتعريف القطاعات العامة والخاصة بتوجه برنامج قطر الذكية من أجل التخطيط والمواءمة وبؤر الاهتمام المستقبلي، على أن يكون بمثابة منصة اتصال ذات اتجاهين مع المواطنين في قطر للانخراط في الموضوعات الرئيسية كالتحديات اليومية التي يواجهها المواطنون وتقديم الحلول التكنولوجية ذات الصلة. وأخيرًا يقدم نقطة انطلاق للشركات الناشئة والصغيرة والمتوسطة والشركات متعددة الجنسيات التي تسعى إلى تقديم حلول مبتكرة تتعلق بدولة قطر.

ويركز برنامج قطر الذكية «تسمو» جهوده لتسخير تقنية الطاقة والابتكار لتعزيز التنوع الاقتصادي المستدام وتحسين نوعية الحياة وتعزيز تقديم الخدمات العامة في قطر في مختلف القطاعات ذات الأولوية القصوى؛ التي تعد من عوامل التمكين الإستراتيجي الذي يسمح بإنشاء مدينة ذكية ذات مستوى عالمي.

تطوير المواقف

وكشف المهندس طارق جمعة التميمي مدير المكتب الفني بوزارة البلدية عن تحديد 3 مواقع لمشروع تطوير مواقف السيارات العامة للقضاء على مشكلة الاصطفاف العشوائي.

وردا على سؤال بشأن مستجدات تطوير مواقف السيارات العامة قال إنه تم تحديد المواقع لهذا المشروع الهام في المناطق ذات الأولوية (وسط الدوحة، الخليج الغربي، المنطقة الصناعية التابعة لبلدية الدوحة) لرفع كفاءة المواقف العامة والقضاء على الاصطفاف العشوائي والمخالف فوق الأرصفة.

وأوضح أنه سيسمح للمطورين بتنفيذ مشاريع تخدم المواقف العامة وفق أولويات كل منطقة، ويجري العمل حالياً على إعداد القرارات الوزارية اللازمة بموجب القانون المنظم لذلك، والذي يُعد في مراحله النهائية بعد المراجعة الفنية والقانونية.





تنظمه إدارة الدعوة.. الأوقاف:

البرامج الصيفية تعزز رسالة المسجد ودوره في تربية الأجيال





الدوحة – لوسيل

تواصل إدارة الدعوة والإرشاد الديني بوزارة الأوقاف والشؤون الإسلامية فعاليات برنامج صيفنا على كيفنا لعام 2023م، والذي يقام في 29 مركزاً قرآنياً بمختلف مناطق الدولة؛ لربط أبنائنا الطلاب على اختلاف أعمارهم بالمساجد وتعزيز رسالة المسجد ودوره في المجتمع وبناء الأجيال، تقام فعاليات البرنامج خلال الفترة الصباحية من الساعة 8 صباحا وحتى الساعة 11 ظهراً، وتستمر حتى الثاني من شهر أغسطس القادم.

وتعد دورة (صيفنا على كيفنا) إحدى الدورات الثلاث بالبرنامج الصيفي لوزارة الأوقاف، وهي مخصصة للفئة العمرية من (10- 15) سنة.

وتركز الدورة على تعليم المشاركين عددا من المفاهيم والقيم الهامة، ومن أبرزها مفاهيم قرآنية من سورة النور وقيم تربوية وأخلاقية يحتاجها كل فرد في حياته اليومية وألعاب حركية ومسابقات ثقافية، بالإضافة إلى بعض الفعاليات الترفيهية والحركية.

وتقام دورة صيفنا على كيفنا في 10 مراكز بمساجد جامعة وهي: قنبر الأنصاري بمدينة الوكرة، إسماعيل بن علي العمادي بالثمامة، دار السلام في أبو هامور، ناصر بن عبدالله المسند في مدينة الخور، مريم بنت خليفة العطية في ابن عمران، موزة بنت علي آل ثاني في الدفنة، عبدالله العطية في الريان، مسفر بن ناصر الشهواني في الشيحانية، حصة بنت سلطان السويدي في العزيزية، ومركز جامع سعد محمد جبران الكعبي في لعبيب.

وضمن فعاليات الدورة بمركز مسجد إسماعيل بن علي العمادي بمنطقة الثمامة، نظمت إدارة الدعوة والإرشاد الديني ورشة في الإسعافات الأولية والإنعاش القلبي الرئوي بالتعاون مع مركز حمد الدولي للتدريب التابع لمؤسسة حمد الطبية، لتعليمهم على كيفية التصرف في حالات الطارئة وتوقف القلب والرئتين، وبيان أغلب الحالات الشائعة التي يمكن أن تحدث وآلية التصرف الصحيح التي تساهم في إنقاذ حياة الإنسان، وتدريب الطلاب على بعض السيناريوهات والمواقف التي تحاكي الواقع، وتفهم الطلاب بشكل جيد وقاموا بالتصرف والتطبيق عملياً بصورة صحيحة على دمية، وفق ما تعلموه بالدورة، كما قام الفريق الطبي بالإجابة على الاستفسارات والأسئلة من الطلاب.

وأوضح رئيس المركز الشيخ عماد محمد أحمد، أن الدورة الصيفية تقام للمرة الثالثة بالمركز، وتشتمل على نشاط متنوع يستهدف عددا من الفئات العمرية من 10- 15 سنة، وأن عدد المشاركين بلغ 76 طالبا، ويتنوع النشاط يومياً على أربع حصص، منها المفاهيم القرآنية لتعليم بعض الآداب والقيم من سورة النور مثل أهمية الصلاة وبر الوالدين وغيرها، والعبادات العملية مثل فقه الطهارة والصلاة بشكل نظري وتدريب الطلاب عليها عملياً، ومسابقات وألعاب حركية في الصالة الرياضية بالمركز، إضافة إلى تعليم الطلاب بعض المهارات مثل دورة الإسعافات الأولية والإنعاش القلبي الرئوي والتي يستفيد منها الطلاب في حياتهم، إضافة إلى دورة في المهارات الصوتية والمقامات في قراءة القرآن الكريم والأذان.

ولفت إلى أن الدورة تقام خلال أيام الأسبوع من الأحد إلى الأربعاء طوال فترة البرنامج من 9 يوليو وحتى 2 أغسطس، في الفترة الصباحية من الساعة 8 إلى الساعة 11 ظهرا، وقد تم تقسيم الطلاب إلى ست مجموعات حسب الأعمار المشاركة في الدورة.

«القطرية للعمل الاجتماعي» تطلق حملة «صيفنا مع أهلنا أحلى»

الدوحة – لوسيل

أطلقت المؤسسة القطرية للعمل الاجتماعي حملة إعلامية على منصات التواصل الاجتماعي تحت عنوان «صيفنا مع أهلنا أحلى» بهدف تعزيز العلاقات الأسرية والتواصل خلال فترة الصيف، تأتي هذه الحملة في إطار التزام المؤسسة القطرية للعمل الاجتماعي بتعزيز الوعي بأهمية العلاقات الأسرية وتعميق الروابط الاجتماعية.

وتسلط الحملة الضوء على دور المراكز التابعة للمؤسسة في تقديم باقة من البرامج والأنشطة الصيفية المتنوعة التي تلبي احتياجات عموم الأسر القطرية والمقيمين.

وتهدف الحملة إلى تشجيع الأهل على مشاركة التجارب والأنشطة الثقافية والترفيهية والرياضية المبتكرة والممتعة والتي تسهم في فتح آفاق جديدة للأطفال والشباب، وزيادة التفاعل بين أفراد الأسرة. كما تعكس الحملة حرص المؤسسة القطرية للعمل الاجتماعي على تعزيز الثقافة الاجتماعية بين أفراد المجتمع القطري، وذلك من خلال نشر الوعي حول أهمية الأنشطة الصيفية في بناء شخصية الأطفال والناشئة والمساهمة في تنمية مهاراتهم وقدراتهم مستقبلا.

وتعقيباً على هذه الحملة، أشارت السيدة نور المهندي مدير إدارة العلاقات العامة والاتصال بالمؤسسة الى أن هذه الحملة تعد خطوة مهمة في سياق الجهود التي تقوم بها المؤسسة لتعزيز الترابط الأسري والروابط الاجتماعية في المجتمع القطري

وقالت: «نأمل أن تعزز الأنشطة الصيفية المتنوعة والتي تقدمها عدد كبير من المراكز والجهات المتخصصة من التواصل بين أفراد الأسرة وتساهم في تقوية روابطها. كما نتطلع لتشجيع مشاركة المزيد من الأسر في مختلف التجارب الثقافية والترفيهية والرياضية من خلال التوعية والتثقيف بأهمية هذه الممارسات الإيجابية على الفرد والأسرة والمجتمع بشكل عام.» مضيفة أن المراكز التابعة للمؤسسة تسعى لتصميم جملة من البرامج التي تناسب احتياجات أفراد الأسرة وتدعم التحديات المستقبلية للأطفال والشباب والمرأة وذوي الإعاقة والمكفوفين وكبار السن «.

وأضافت: «نحن نرى أن التعاون مع الجهات الرسمية والجهات العامة والخاصة يحمل أهمية بالغة في تحقيق أهدافنا الاجتماعية. نتطلع لتحقيق التعاون المثمر في الفترة القادمة لتعزيز جودة الحياة لجميع الأسر «.

وينظم مركز نماء خلال الفترة الصيفية برنامج «تحسين أنماط الحياة» في الفترة من 24 يوليو إلى منتصف شهر أغسطس وبرنامج «من الشباب للشباب» والذي سينطلق في الشهر القادم. كما ينظم مركز أمان مجموعة من الورش في بعض الأندية الصيفية مثل برنامج «الخزامى» الصيفي والذي يتم تنفيذه بالتعاون مع قطر الخيرية في الفترة من 16 الى 27 يوليو الجاري.



أسبوع حافل بالمشاركات والأنشطة بصيفي العربي

الدوحة – لوسيل

يشهد النادي العربي الرياضي الأسبوع الحالي، وضمن أنشطته الصيفية مشاركات حافلة بالفقرات والبرامج المتنوعة التي تصب في مصلحة المشاركين، وتعمل على تنمية مهاراتهم والترفيه عنهم وتعريفهم بما تقدمه مؤسسات الدولة المختلفة في المجالات المتنوعة.

ومن هذه البرامج ينظم النادي أربع فعاليات منوعة، منها محاضرة عن أخطار المخدرات على الفرد والمجتمع وسبل الوقاية منها بالتعاون مع إدارة مكافحة المخدرات بوزارة الداخلية، وكذلك زيارة إلى مدينة عالم العجائب الترفيهية بمشاركة عدد كبير من المنتسبين للنشاط، بالإضافة إلى تنظيم دورة في الطيران اللاسلكي بالتعاون مع النادي العلمي القطري، ليختتم الأسبوع بتنظيم معسكر ترشيد الصيفي بالتعاون مع مؤسسة كهرماء.

وتأتي هذه الفعاليات لملأ فراغ المشاركين بالنافع والمفيد وتثقيفهم بما ينمي قدراتهم ويطور مهاراتهم في شتى المجالات، حيث اشتملت الأسابيع الأولى للنشاط على برامج رياضية واجتماعية وزيارات ميدانية لمعالم الدولة المختلفة، وكذلك شراكات متعددة مع مؤسسات الدولة منها حديقة القرآن النباتية وقبة الثريا بمؤسسة كتارا وغيرها من البرامج الهادفة.

«الريان» و«السيلية» ينظمان ورشة «لا لرفيق السوء»

الدوحة – لوسيل

تحت إشراف إدارة الشؤون الشبابية بوزارة الرياضة والشباب قام الجهاز الشبابي بنادي الريان والجهاز الشبابي بنادي السيلية باقامة الورشة التوعوية بالتعاون مع ادارة العلاقات العامة بوزارة الداخلية وإدارة الدراسات والشؤون الدولية (ادارة مكافحة المخدرات) بوزارة الداخلية بعنوان «لا لرفيق السوء»، وتم التطرق لأهم السبل التي على الشباب اتباعها حتى يتفادوا عدم مرافقة اصدقاء السوء واختيار الصحبة الصالحة، والمحافظة على الصلوات، وتنمية الوازع الديني، وشغل وقت الفراغ بأشياء مفيدة مثل المشاركة في الأندية وفعاليات مراكز الشباب، والأنشطة الأخرى التي تقدمها المؤسسات الشبابية بصورة عامة، وتعد هذه الورشة التوعوية والتدريبية من أفضل الورش التي يجب على الاندية والمراكز الشبابية والهيئات والمؤسسات الحرص على تقديمها لمنتسبيها للتأكيد وتوصيل الرسالة على أهمية وضرورة الابتعاد عن صديق السوء ولذلك هناك حرص على هذه الورشة التوعوية لتعم الفائدة على الجميع. ويعد دور إدارة الشؤون الشبابية مهما وكبيرا للغاية في عملية الاشراف والرعاية للاندية بتوافر الدعم اللامحدود من وزارة الرياضة والشباب، كما أن الشؤون تعمل على تمكين الشباب وتنمية الهوية الوطنية. وصرح السيد سعود الهاجري رئيس الجهاز الشبابي بنادي الريان الرياضي بأن هذه الورشة التوعوية من أفضل الورش التي يجب على الاندية والمراكز الشبابية والهيئات والمؤسسات الحرص على تقديمها لمنتسبيها لما لها من فضل عظيم في ابتعاد الانسان عن رفيق السوء والذي دائما يقدم النتائج السلبية ولا يفكر في التقدم اطلاقاً ويعمل على إفشال من حوله ولذلك عملنا على هذه الورشة لضرورة الحديث عن الابتعاد عن صديق السوء، ولذلك كنا حريصين اثناء وضع خطة النشاط على هذه الورشة التوعوية التعليمية والتدريبية على أن تقوم بالصورة المطلوبة والإيجابية لتعم الفائدة على الجميع».

فندق وريزيدنسيز أبسك الدوحة يفتح أبوابه في قلب العاصمة

الدوحة – لوسيل

افتتح فندق وريزيدنسيز أبسك الدوحة أحد فنادق IHG أبوابه للعالم كاشفاً عن مزيج فريد بين التراث القطري العريق والتصميم العصري المتطوّر في قلب الدوحة. وبهذه المناسبة، قال سيباستيان توماس، مدير فندق وريزيدنسيز أبسك الدوحة: «نحن متحمّسون للغاية لافتتاح فندق أبسك الدوحة الرائع اليوم ليقدّم أفضل سبل الضيافة مع أحرّ الترحيب واهتمام مطلق بالتفاصيل. كما نشكر فريقنا المتفاني على جهودهم الهائلة، ومواهبهم ومساهمتهم الفريدة في هذا الافتتاح».

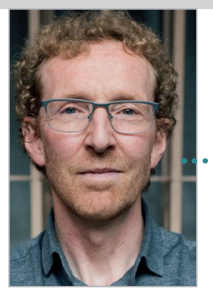
وأضاف: «سواء للحفاظ على اللياقة البدنية في المركز المتخصّص الحديث أو الاسترخاء في حمام السباحة اللامتناهي المطلّ على الخليج الغربي، نضمن أن يحظى كلّ ضيف بتجربة إقامة لا تنسى حيث يهدف الفندق، بفضل تصميمه العصري المذهل، إلى أن يشعر كلّ ضيف وكأنّه في المنزل بينما يستمتع بوسائل الراحة والمرافق الفاخرة».

من جهته، علّق راوول شتاينباخ، مدير الأغذية والمشروبات في فندق وريزيدنسيز أبسك الدوحة، قائلاً: «يجمع أبسك خمس وجهات لتناول الطعام يأخذ فيها طهاتنا البارعون الضيوف في رحلة تذوّقية لاكتشاف عالم من النكهات مع أفضل المكوّنات الطازجة». يقدّم مطعم أصيلة الراقي والأنيق المأكولات المغربية الأصيلة والتقليدية من المازة، والمشاوي والأطباق الشهيّة، إضافة إلى تراس الشيشة. ويعيد ذا أوت هاوس تصوّر الأطباق المفضلة في العالم بتقديم الأطباق الأكثر شعبية «بشكل أفضل»، مع التركيز على الأكل الصحي والنكهات التي لا تقاوم.

آراء و آراء

■ الآراء الواردة في هذه الصفحة تعبر عن وجهة نظر الكاتب

قراءات



آلان كالدويل
كاتب رأي
«موقع «إنرجي بورتال. إي يو»
المتخصص في الطاقة»

شركات برمجيات الطاقة الناشئة

شهدت أوروبا طفرة في تطوير الشركات الناشئة لبرامج الطاقة، مع التركيز بشكل خاص على حلول الطاقة المتجددة. تستفيد هذه الشركات الناشئة من التكنولوجيا لدفع التحول إلى مستقبل طاقة أنظف وأكثر استدامة.

أحد الأمثلة البارزة هي إنبال Enpal، وهي شركة ألمانية ناشئة متخصصة في تركيب الألواح الشمسية. لقد حظي نهج الشركة المبتكر باهتمام كبير في السنوات الأخيرة.

توفر إنبال للمستهلكين وصولاً خاليًا من المتاعب إلى الطاقة الشمسية من خلال تقديم نموذج عمل فريد: بدلاً من شراء الألواح الشمسية مباشرة، يمكن للعملاء الدخول في اتفاقية تأجير طويلة الأجل. ويتيح هذا لأصحاب المنازل البدء في الاستفادة من الطاقة الشمسية دون التكاليف الأولية المرتبطة عادةً بالتركيب.

أثبت نموذج عمل إنبال نجاحه، حيث اجتذب قاعدة عملاء كبيرة في جميع أنحاء ألمانيا.

ومن خلال إزالة الحواجز المالية أمام الدخول، جعلت إنبال الطاقة الشمسية في متناول جمهور أوسع.

ويتوافق نهج الشركة تمامًا مع أهداف الطاقة المتجددة الطموحة في ألمانيا، والتي تهدف إلى الحصول على 65 % من الكهرباء من مصادر متجددة بحلول عام 2030.

يعكس نجاح إنبال توجهاً أوسع في أوروبا، حيث تزدهر الشركات الناشئة في مجال برامج الطاقة.

ولا تعمل هذه الشركات الناشئة على تبني الطاقة المتجددة فحسب، بل تعمل أيضًا على تطوير تقنيات مبتكرة لتحسين استخدام الطاقة وتحسين الكفاءة وتقليل التأثير البيئي.

أحد مجالات التركيز لهذه الشركات الناشئة هو تطوير أنظمة إدارة الطاقة الذكية.

تستخدم هذه الأنظمة بيانات في الوقت الفعلي وخوارزميات معقدة لتحقيق التوازن بذكاء بين العرض والطلب على الطاقة.

ومن خلال تحسين استهلاك الطاقة وتخزينها، تساعد هذه الأنظمة في تقليل الفاقد وزيادة الكفاءة الإجمالية.

مجال آخر للابتكار هو دمج تقنية إنترنت الأشياء (IoT) في قطاع الطاقة. وتعمل الشركات الناشئة على تطوير أجهزة تدعم إنترنت الأشياء يمكنها مراقبة استخدام الطاقة والتحكم في الأجهزة عن بُعد وتقديم رؤى قيمة حول أنماط استهلاك الطاقة.

ويمكن بعد ذلك استخدام هذه البيانات لاتخاذ قرارات مستنيرة وزيادة تحسين استخدام الطاقة.

علاوة على ذلك، تشارك الشركات الناشئة في برمجيات الطاقة بنشاط في تطوير حلول قائمة على سلسلة الكتل «البلوكتشين» blockchain لتجارة الطاقة واللامركزية.

وتوفر تقنية «البلوكتشين» الشفافية والأمان والكفاءة في معاملات الطاقة، مما يتيح تجارة الطاقة من «نظير إلى نظير» وإنشاء شبكات طاقة لا مركزية.

النظام البيئي المزدهر لشركات برمجيات الطاقة الناشئة في أوروبا مدعوم ببيئة تنظيمية داعمة، وحوافز حكومية، ووعي متزايد بالحاجة إلى حلول طاقة مستدامة.

ومع التركيز على الابتكار والتكنولوجيا، لا تتصدى هذه الشركات الناشئة لتحديات تغير المناخ فحسب، بل تخلق أيضًا فرصًا جديدة للنمو الاقتصادي وخلق فرص العمل.

ترجمة – أحمد أبو الفضل

قضية

الاقتصاد العالمي المعاصر



إس. إم. سيف الإسلام
محلل أبحاث في مركز بنجلاديش للشؤون العالمية
«موقع «جيوبوليتيكس»»

يتكون الهيكل المعقد للاقتصاد العالمي من دول وأسواق وأصحاب مصلحة مترابطة. اكتسبت ظاهرة العولمة زخماً في العقود القليلة الماضية، مما أدى إلى زيادة سريعة في التبادل عبر الحدود للسلع والخدمات ورأس المال.

وقد أدى ذلك إلى تحولات جوهرية في مشهد التجارة العالمية. في الأزمنة المعاصرة، حدثت تحولات مهمة في الاقتصاد العالمي، مما قاد الدول التي تم تصنيفها سابقًا على أنها نامية أو ناشئة الآن لأن تحتل دورًا حاسمًا في المشهد الاقتصادي الحالي.

بعد انتهاء الحرب الباردة، خضع الاقتصاد العالمي لتحول كبير. بدأت الدول على مستوى العالم مرحلة جديدة من التجارة تتميز بتطور الإستراتيجيات الاقتصادية وصعود الأسواق المفتوحة.

لقد وصل توسع الاتحادات الاقتصادية إلى مستوى من الضخامة يؤهلها لتكون أسواقًا عالمية. في الوقت نفسه، كان ظهور الرقمنة دورًا أساسيًا في زيادة التجارة العالمية وتعزيز التوسع الاقتصادي من خلال تمكين التوفير السريع والتصنيع الشامل والقوى العاملة الماهرة والاتصال غير المنقطع والتقنيات الموفرة للوقت.

وعلى العكس من ذلك، فإن التجارة العالمية تجيء مدفوعة في المقام الأول بالتقدم التكنولوجي، وتحرير السياسات التجارية، وتكامل سلاسل الإمدادات.

أدى ظهور التطورات التكنولوجية إلى تعزيز أنظمة النقل والاتصالات واللوجستيات، وبالتالي زيادة كفاءة التجارة وفعاليتها من حيث التكلفة.

وأدى تنفيذ تدابير تحرير التجارة، مثل الاتفاقات المتعددة الأطراف والتحالفات التجارية الإقليمية، إلى الحد من العوائق التجارية والنهوض بالاندماج الاقتصادي.

إن تكامل سلاسل الإمدادات، الذي تيسره سلاسل القيمة العالمية، يمكّن الدول من التخصص في مراحل إنتاج معينة، وبالتالي الاستفادة من فروق التكلفة وإمكانية الوصول إلى الأسواق.

لقد مارست الدوافع المعنية تأثيرًا مهما في توسيع وتكوين تضاريس التجارة العالمية الحالية.

ويواجه الاقتصاد العالمي الحالي عقبات كبيرة في إنشاء نظام عالمي حقيقي. وفي الأزمنة المعاصرة، مُنحت الدول حرية المشاركة في التجارة مع أي دولة أخرى تختارها.

ومع ذلك، جدير بالذكر أن العوامل السياسية قد بدأت مرة أخرى في ممارسة تأثيرها على طبيعة التجارة الاقتصادية، وبالتالي خلق تضاريس اقتصادية معقدة ومعقدة في الآونة الأخيرة.

والعديد من العوامل، بما في ذلك العقوبات الاقتصادية، وممارسة الحد من المخاطر، والمرافق الاقتصادية المتخصصة، والمبادرات مثل مبادرة الحزام والطريق (BRI)، والبوابة العالمية (GG)، أصبحت متشابكة مع السياسة والاقتصاد، مما يؤثر على القرارات وأعمال الجهات الفاعلة العالمية.

في عام 2023، من المتوقع أن تصل القيمة الإجمالية للصادرات العالمية إلى 21,513 تريليون دولار، مما يعكس زيادة كبيرة بنسبة 22,5 % على مدى السنوات الخمس الماضية.

في عام 2017، بلغت القيمة 17,499 تريليون دولار.

والجدير بالذكر أن الصين قد برزت كأكبر مصدر في العالم، بإجمالي صادرات يبلغ 3,363 تريليون دولار، تليها الولايات المتحدة بمبلغ 1,754 تريليون دولار، في حين تحتل ألمانيا المرتبة الثالثة بـ 1,631 تريليون دولار.

يمكن أن يُعزى الأداء التصديري المذهل للصين إلى عدد سكانها الكبير ونموها الاقتصادي السريع وقطاع التصنيع الموجه نحو التصدير. من ناحية أخرى، تحتل الولايات المتحدة مكانة بارزة في التجارة العالمية بفضل سوقها الاستهلاكي الواسع، والتقدم التكنولوجي، والقطاع المالي المتقدم.

ويلعب الاتحاد الأوروبي دورًا مهمًا في التجارة العالمية أيضًا، مستفيدًا من سوقه الداخلي الحر ومشاركته النشطة في تشكيل اللوائح التجارية.

ومن بين اللاعبين التجاريين البارزين الآخرين اليابان وكوريا الجنوبية والهند، إلى جانب الاقتصادات الناشئة في جنوب شرق آسيا وأمريكا اللاتينية. وتواجه الاقتصادات الأصغر تحديات في التنافس مع هؤلاء اللاعبين الكبار، والاعتماد عليهم في فرص التصدير.

ترجمة - نور الله محمد

لوسيل
صحيفة القيادة والريادة
مكتب رئيس التحرير
44627575
سكرتير التحرير
44627565
الوحدة الفنية
44627562
إدارة الإعلانات
44627580
44557847
للاشتراك والتوزيع
تليفون وواتس
66766718
للتواصل
E-mail: lusail@lusailnews.qa
www.lusailnews.net
فاكس
44627576

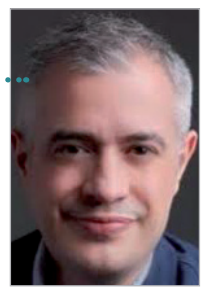
أقـــوال

"الدعاية من أهم عوامل الاقتصاد لأنها أرخص طريقة لبيع البضائع، خاصة إذا كانت بضائع عديمة القيمة"

سنكلير لويس

تحليل

نحتاج إلى التحدث عن الاقتصاد الصيني



كارلوس سانتاماريا
كاتب رأي
«موقع «جي زيرو»»

أعلنت الحكومة الصينية في السابع عشر من يوليو الجاري أن الاقتصاد الصيني نما بنسبة 0,8% في الربع الثاني مقارنة بالأشهر الثلاثة الأولى من العام.

توسع الناتج المحلي الإجمالي الفصلي بنسبة 6,3 % أكثر صحة اعتبارًا من عام 2022، ولكن كان ذلك عندما كان ثاني أكبر اقتصاد في العالم لا يزال يعاني من الإغلاق الصارم ذات الصلة بفيروس كورونا، الأمر الذي أدى إلى تعثر سلاسل الإمدادات العالمية وتوقف النشاط الاقتصادي.

بعد أن ألغى أخيرًا سياسة عدم انتشار فيروس كورونا في أواخر العام الماضي، كان الرئيس الصيني شي جين بينج واثقًا من أن الاقتصاد الصيني سوف ينتعش بسرعة.

ولكن بعد ارتفاع قصير بعد رفع القيود مباشرة، كان نمو الناتج المحلي الإجمالي الصيني متباطئًا.

هناك 3 أسباب رئيسية لهذا الأداء الاقتصادي الباهت. أولاً، لا يزال قطاع العقارات العملاق في الصين - والذي يمثل حسب بعض التقديرات ربعًا ضخمًا من الناتج المحلي الإجمالي - في حالة ركود.

أثار انهيار شركة العقارات العملاقة إيفرجراند Evergrande في أواخر عام 2021 حالة من الذعر بين المطورين والمشترين، لذلك لا تستطيع الشركة الآن الحصول على قروض لتمويل المشاريع، والآخرون قلقون من شراء منازل جديدة قد لا يتم بناؤها على الإطلاق.

علاوة على ذلك، فإنه نظرًا لأن حوالي 70 % من مدخرات الأسر في الصين مرتبطة بالعقارات، فإن قطاع العقارات الضعيف يعني أن العائلات العادية لا يمكنها تجميع الثروة التي تحتاجها لإنفاق الأموال على شراء الأشياء - وهو ما يمد الاقتصاد الحديث حقًا.

ثانيًا، أثارت سياسات شي جين بينج الاقتصادية غير المتوقعة مخاوف العديد من المستثمرين الأجانب، الذين لم يعودوا يرون الصين مكانًا آمنًا لإيداع أموالهم.

أصبحت الصين أيضًا نشاطًا محفوفًا بالمخاطر بالنسبة للشركات الأمريكية، مستهدفًا بشكل متزايد بقانون بكين الجديد لمكافحة التجسس وسط التنافس الاقتصادي الأوسع بين الولايات المتحدة والصين.

ونتوقع أن تزداد الأمور سوءًا عندما تبدأ واشنطن في فرض قيود على الاستثمار الأمريكي لمنع الشركات الأمريكية من (عن غير قصد) تمويل البرامج العسكرية الصينية.

ثالثًا، وربما الأهم من ذلك، أن الحكومة فشلت في جميع محاولاتها لدفع الاقتصاد من جانب الطلب وتعزيز الاستهلاك.

تمسك الحزب الشيوعي الحاكم بقواعد اللعب المعتادة لدعم المصنعين والاستثمار في البنية التحتية. لكنها رفضت إرسال دعم نقدي مباشر للمستهلكين لإنفاق المزيد على السلع والخدمات.

على الرغم من انخفاض أسعار الفائدة، يبدو أن معظم الأسر الصينية تقلل من نفقاتها وتنتظر مرور حالة عدم اليقين، والتي بدأت في التسبب في الانكماش.

بدأ الاقتصاد المتعثر في أن يصبح أكثر من مجرد صداع لـ شي جين بينج، الذي قد يحتاج إلى بعض المحاسبة الإبداعية للصين للوصول إلى هدف نمو الناتج المحلي الإجمالي بنسبة 5 % إلى حد ما لعام 2023.

ومع ذلك، لا تتوقع أن يكون الرئيس الصيني سخيا في منح التحفيزات - لا يرغب شي في تحمل المزيد من الديون ويعتقد على الأرجح أنه قادر على تجاوز العاصفة الاقتصادية بحلول نهاية العام الحالي.

ترجمة – سمر عبد الرحمن

48 نقطة ارتفاعا في القيمة

المؤشر العام للبورصة يغلق عند 10494 نقطة وانتعاش في المكاسب السوقية

محمد السقا

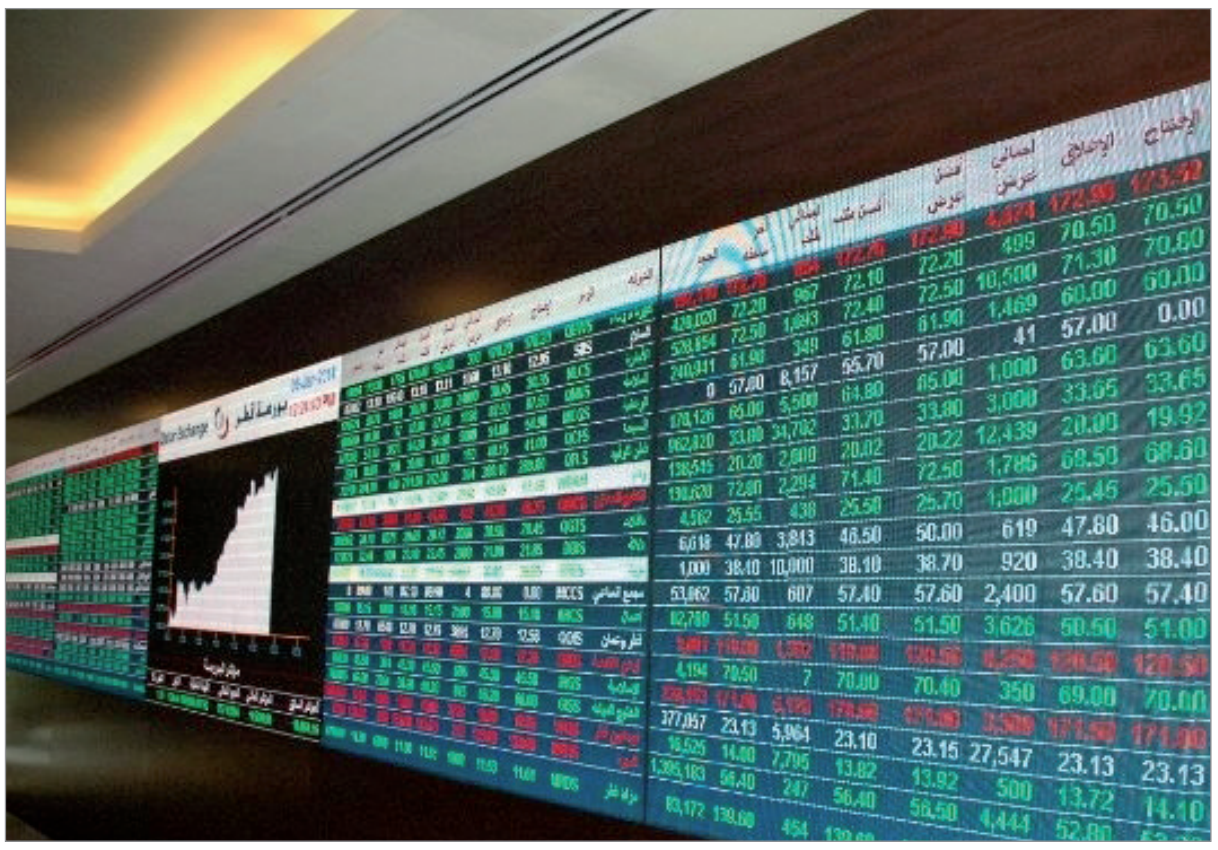
واصل المؤشر العام لبورصة قطر صعوده وان كان بنسبة هامشية تساوي 0,47% أي ما يعادل 48,8 نقطة، ليغلق عند مستوى 10494,91 نقطة.

في المقابل ارتفعت القيمة السوقية للبورصة محققة مكاسب ملحوظة في تعاملات امس بنحو 3,2 مليار ريال، لتصل إلى مستوى 619,7 مليار ريال، مقابل تراجع السيولة بنحو 0,17 الى مستوى 435,8 مليون ريال

ومن بين أسهم الشركات المدرجة، ارتفعت أسعار 31 سهمًا، في حين انخفضت أسعار 13 سهمًا وبقيت أسعار أسهم 3 شركات دون تغيير.

وقد قاد الارتفاعات سهم شركة بروة العقارية نسبة 9,93 بالمئة ومن ثم سهم شركة قطر وعمان بنسبة 9,93 بالمئة ومن ثم شركة كيو ال ام لتأمينات الحياة والتأمين الصحي بنسبة 4,17 بالمئة ثم سهم مجمع شركات المناعي بنسبة 3,71 بالمئة ثم شركة انماء بنسبة 3,41 بالمئة.

أما الأسهم التي قادت الانخفاضات فقد تصدر سهم شركة ودام الغذائية بنسبة 4,57 بالمئة ومن ثم بنك لشا بنسبة 2,15 بالمئة ومن ثم شركة المجموعة للرعاية الطبية



بنسبة 1,54 بالمئة ومن ثم سهم الشركة القطرية العامة للتأمين واعادة التأمين بنسبة 1,53 بالمئة ومن ثم مجموعة مقدام القابضة بنسبة 1,06 بالمئة.

أما من حيث مستوى قيم التداولات فجاء سهم بروة العقارية بنحو 39,8 مليون ريال من ثم مزايا للتطوير العقاري بنحو 36,8 مليون ريال من ثم مجموعة ازدان القابضة بنحو 33 مليون ريال ومن ثم مجموعة QNB بنحو 27,7 مليون ريال من ثم سهم مصرف الريان بنحو 25,5 مليون ريال.

أما على مستوى الكميات فقد جاء سهم مزايا للتطوير العقاري بنحو 42,1 مليون سهم من ثم سهم مجموعة ازدان القابضة بنحو 28,4 مليون سهم ومن ثم سهم شركة السلام العالمية بنحو 26,01 مليون سهم ومن ثم سهم قطر وعمان للاستثمار بنحو 17,2 مليون سهم ومن ثم سهم قطر لصناعة الالمنيوم بنحو 14,7 مليون سهم.

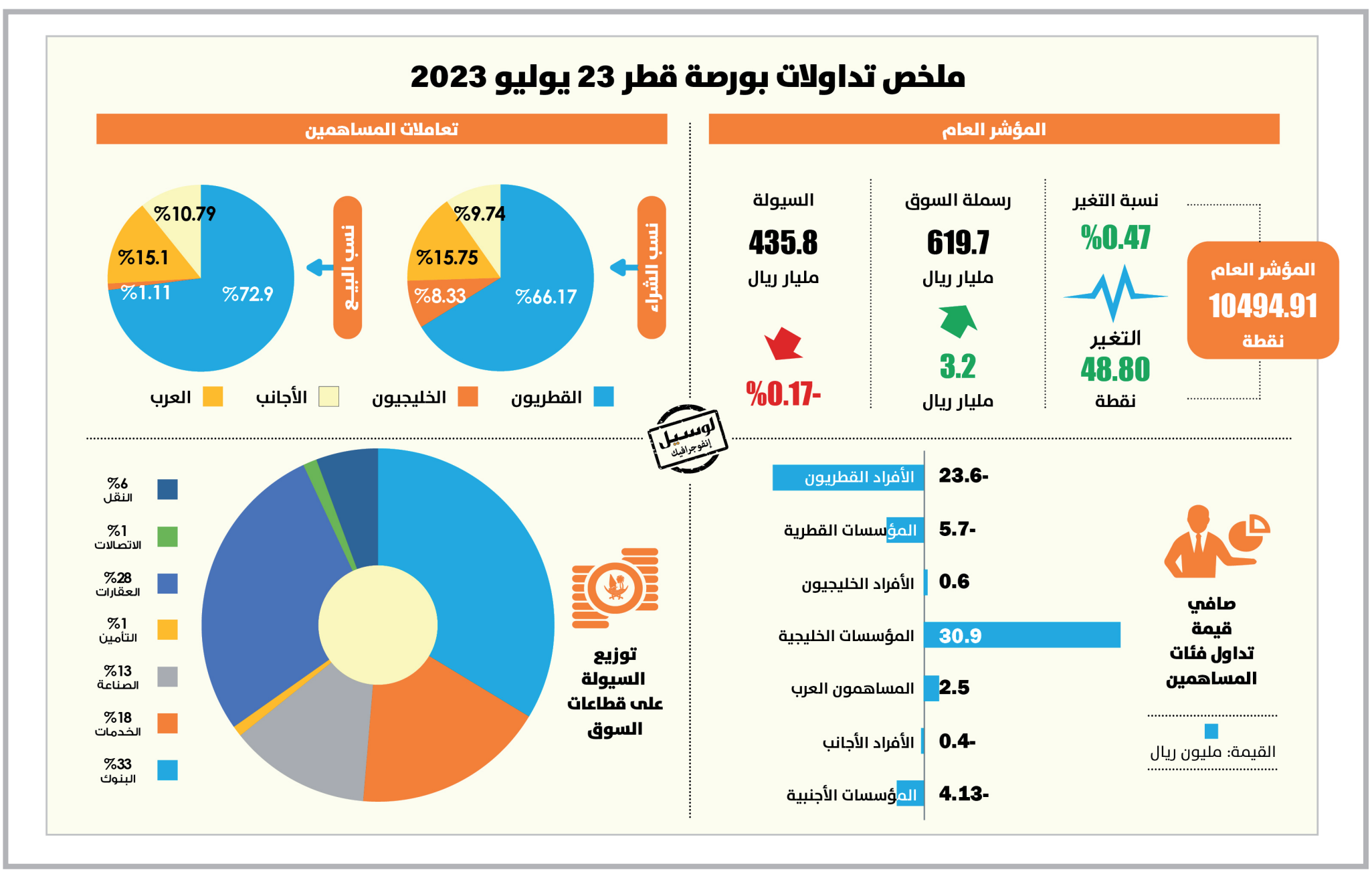
30,9 مليون ريال صافي شراء المؤسسات الخليجية

شهدت جلسة أمس تسجيل المساهمين القطريين من فئة الأفراد صافي بيع بقيمة 23,6 مليون ريال، بينما سجلت المؤسسات القطرية صافي بيع يساوي 5,7 مليون ريال. وسجل الأفراد الخليجيون صافي شراء بقيمة 0,6 مليون ريال، وسجلت المؤسسات الخليجية صافي شراء بقيمة 30,9 مليون ريال.

في حين سجل المساهمون الأفراد العرب صافي شراء بقيمة قاربت 2,5 مليون ريال، أما الأفراد الأجانب فقد سجلوا صافي بيع بقيمة 0,4 مليون ريال، وسجلت المؤسسات الأجنبية صافي بيع بقيمة 4,13 مليون ريال. وعلى صعيد نسب المساهمين فقد شهد أمس استحواذ المساهمين القطريين على 66,17 بالمئة من نسب الشراء و72,9 بالمئة من نسب البيع، واستحوذ المساهمون الخليجيون على 8,33 بالمئة من نسب الشراء و1,1 بالمئة من نسب البيع، واستحوذ المساهمون العرب على 15,7 بالمئة نسب الشراء و15,19 بالمئة من نسب البيع، واستحوذ المساهمون الأجانب على 9,74 بالمئة نسب الشراء و10,79 بالمئة من نسب البيع.

بالأرقام

31	0.17	6	39.8	42.1
شركة سجلت ارتفاعا في جلسة أمس	المئة انخفاض السيولة في تعاملات امس	قطاعات سجلت ارتفاعا بقيادة العقارات	مليون ريال تداولات بروة العقارية متصدر السيولة	مليون سهم تداولات مزايا للتطوير العقاري متصدر الكميات



«التعاون الإسلامي» تدعو الدنمارك لمنع تكرار التعدي على المقدسات الإسلامية

جدة – قنا

أدان حسين إبراهيم طه الأمين العام لمنظمة التعاون الإسلامي بأشد العبارات إقدام مجموعة متطرفة على حرق نسخة من المصحف الشريف أمام السفارة العراقية في العاصمة الدنماركية كوبنهاجن. وأعرب طه، في بيان له أمس عن عميق الاستياء إزاء تكرار حوادث التعدي على المقدسات الإسلامية، التي تمثل تحريضا على الكراهية الدينية والتعصب والتمييز، منبها إلى عواقبها الخطيرة. وحث الحكومة الدنماركية على اتخاذ الإجراءات اللازمة لمنع تكرار مثل تلك الأفعال الاستفزازية وتجنب تداعياتها، مشيرا إلى أن الحق في حرية التعبير والرأي ينطوي على مسؤوليات بموجب القانون الدولي، الذي يحظر بوضوح أي تحريض على الكراهية الدينية والتعصب والتمييز.

ونوه بمضمون البيان الختامي الصادر عن اللجنة التنفيذية لمنظمة التعاون الإسلامي في اجتماعها الاستثنائي المنعقد في الثاني من الشهر الجاري، والذي يوضح أن مثل هذه الاستفزازات تتعارض مع روح المادتين /19/ و/20/ من العهد الدولي الخاص بالحقوق المدنية والسياسية ولا يمكن تبريرها تحت ذريعة حرية التعبير أو الرأي، كما لفت إلى أهمية مضمون القرار بشأن «مكافحة الكراهية الدينية» التي تشكل تحريضا على التمييز أو العداء أو العنف، الذي اعتمده مؤخرا مجلس حقوق الإنسان التابع للأمم المتحدة.

كما أدانت رابطة العالم الإسلامي جريمة حرق نسخة من المصحف الشريف، التي ارتكبها متطرفون في العاصمة الدنماركية كوبنهاغن. ونددت الرابطة في بيان، أمس بهذه الممارسات التي وصفتها بـ«العبثية النكراء»، والتي تخالف كل الأعراف والمبادئ الدينية والإنسانية، وتتصادم مع قيم المجتمع الدولي، الذي حذر مؤخرا من مخاطر تلك الممارسات، وأعلن بكل وضوح رفضها وكل مظاهر «الإسلاموفوبيا» والتحريض والكراهية ضد الإسلام والمسلمين.

وجدد البيان التحذير من أخطار الممارسات المحفزة للكراهية، وإثارة المشاعر الدينية، التي لا تخدم سوى أجندات التطرف. وتابع البيان: «في الوقت الذي يأمل فيه عالمنا العمل على تعزيز الصداقة بين الأمم والشعوب، نجد هذه الممارسات الإجرامية تعمل على الإعاقة والرجوع للوراء إرضاء لأحقاد الكارهين وهم من كانوا- في تواريخ سابقة- نواة الشر في صراعات مؤلمة».

وكانت مجموعة دنماركية يمينية متطرفة مناهضة للإسلام، قد أقدمت يوم الجمعة الماضي، على حرق نسخة من القرآن الكريم أمام السفارة العراقية في كوبنهاغن.



واشنطن تؤكد استعادة أوكرانيا 50 % من أراضيها

بوتين يعلن فشل الهجوم الأوكراني المضاد

عواصم – وكالات

قال وزير الخارجية الأمريكي أنتوني بلينكن إن أوكرانيا استعادت نصف الأراضي التي استولت عليها روسيا منذ بداية الغزو لكن كييف تواجه «معركة صعبة للغاية» لاستعادة المزيد من الأراضي. وأضاف في مقابلة أجرتها معه شبكة (سي.إن.إن) الإخبارية أمس الأحد «استعادت (أوكرانيا) بالفعل نحو 50 بالمائة من الأراضي التي استولت عليها روسيا في البداية». وتابع «ما زلنا إلى حد ما في الأيام الأولى من الهجوم المضاد. الأمر صعب... لن ينتهي خلال أسبوع أو أسبوعين. نظن أنه سيستمر عدة أشهر».

وبدأت الآمال تتلاشى في أن تتمكن أوكرانيا سريعا من إخراج القوات الروسية من أراضيها في أعقاب الهجوم المضاد الذي بدأته في الصيف نظرا للصعوبات التي تواجهها قواتها في اختراق المواقع الروسية المحصنة بشدة في جنوب البلاد وشرقها.

ونُقل عن الرئيس الأوكراني فولوديمير زيلينسكي أواخر الشهر الماضي قوله إن التقدم في مواجهة القوات الروسية «أبطأ مما هو منشود» لكن كييف لن تسرع وتيرته تحت الضغوط.

وفي سياق مخالف، أعلن الرئيس الروسي فلاديمير بوتين أن الهجوم الأوكراني المضاد «فشل»، وذلك خلال استضافته لنظيره وحليفه المقرب رئيس روسيا البيضاء ألكسندر لوكاشينكو في سان بطرسبرج أمس الأحد. ونقلت وكالات أنباء روسية عن لوكاشينكو قوله «لا يوجد هجوم مضاد». ورد بوتين قائلا «إنه يوجد، لكنه فشل».

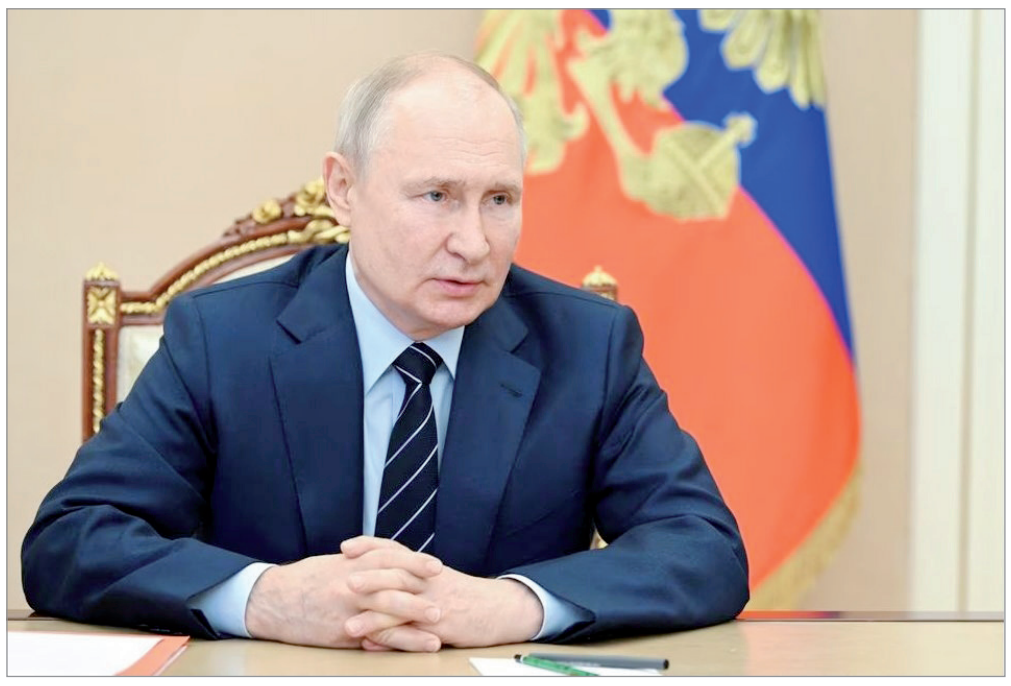
وبدأت أوكرانيا هجومها المضاد الذي طال انتظاره الشهر الماضي، لكنها لم تحقق حتى الآن سوى مكاسب صغيرة أمام القوات الروسية المتحصنة التي تسيطر على أكثر من سدس أراضيها بعد ما يقرب من 17 شهرا من الحرب. وقال الجنرال مارك ميلي رئيس هيئة الأركان الأمريكية المشتركة يوم الثلاثاء إن الهجوم الأوكراني «أبعد ما يكون عن الفشل» لكنه سيكون طويلا وصعبا ودمويا. ونقلت قناة على تطبيق تيليجرام مرتبطة برئيس روسيا البيضاء عن لوكاشينكو قوله بنبرة مازحة إن مقاتلي مجموعة فاجنر العسكرية الروسية الخاصة، الذين يدربون قوات روسيا البيضاء حاليا، حريصون على عبور الحدود إلى بولندا العضو في حلف شمال الأطلسي.

وقال لوكاشينكو بحسب القناة «بدأ رجال فاجنر يضغطون علينا - يريدون الذهاب غربا. 'دعنا نذهب في رحلة إلى وارسو وزوسوف'». ولم يكن هناك ما يشير إلى أن الفكرة كانت تروق للوكاشينكو بجدية.

وقالت وزارة الدفاع في روسيا البيضاء يوم الخميس إن مقاتلي فاجنر شرعوا في تدريب القوات الخاصة في روسيا البيضاء في نطاق عسكري على بعد أميال قليلة من الحدود البولندية. وتحرك بولندا قوات إضافية نحو الحدود مع روسيا البيضاء ردا على وصول قوات فاجنر إلى روسيا البيضاء التي انتقلوا إليها بعد تمرد قصير في روسيا الشهر الماضي.

وردا على ذلك حذر بوتين بولندا يوم الجمعة من أن أي اعتداء على روسيا البيضاء سيعتبر هجوما على روسيا. وقال إن موسكو ستستخدم كل الوسائل لديها للرد على أي عداء تجاه مينسك. وقال الكرملين إن لوكاشينكو يقوم بزيارة عمل لروسيا وسيجري محادثات مع بوتين حول تعزيز «الشراكة الإستراتيجية» بين البلدين.

وعلى الرغم من أن لوكاشينكو لم يرسل قواته إلى أوكرانيا، إلا أنه سمح لموسكو باستخدام أراضي بلاده لشن غزوها الشامل لأوكرانيا في فبراير 2022، ومنذ ذلك الحين يلتقى بوتين بشكل متكرر. ومنذ ذلك الحين أجرى البلدان عدة تدريبات عسكرية مشتركة، وفي يونيو حزيران سمح لوكاشينكو باستخدام بلاده كقاعدة للأسلحة النووية الروسية، وهي خطوة ندد بها الغرب على نطاق واسع.



انتهاء المناورات العسكرية الروسية الصينية في بحر اليابان

موسكو – أ ف ب

أعلنت وزارة الدفاع الروسية أن روسيا والصين أنهتا أمس المناورات العسكرية المشتركة في بحر اليابان، في خضم توترات مع الدول الغربية.

وشهدت العلاقات بين البلدين الجارين اللذين تجمعهما رغبة مشتركة في التصدي للهيمنة الأمريكية، تقارباً في المجال العسكري منذ الغزو الروسي لأوكرانيا الذي امتنعت بكين عن إدانته.

ونظمت الصين وروسيا مناورات عدة بين جيشيهما في الأشهر الأخيرة، بهدف تعزيز التنسيق بينهما.

وفي مارس، التقى الرئيس الصيني شي جينبينغ نظيره الروسي فلاديمير بوتين في الكرملين، وأبدى الزعيمان في إعلان مشترك عزمهما على تسيير «دوريات مشتركة بانتظام» بهدف «تعميق الثقة المتبادلة».

وقال الجيش الروسي في بيان إن «المناورات البحرية الروسية الصينية المشتركة انتهت في بحر اليابان».

وأوضح الجيش أنه بين الخميس والأحد «تم تنفيذ نحو عشرين تدريبا قتاليا منها ضربات مدفعية مشتركة على أهداف بحرية وساحلية وجوية».

وفي يونيو، نفّذت الصين وروسيا دورية جوية عسكرية مشتركة فوق بحري اليابان والصين الشرقي، ما دفع كوريا الجنوبية إلى نشر طائرات مقاتلة كإجراء احترازي.

وهذه سادس مناورات من نوعها تنفذها بكين وموسكو في المنطقة منذ العام 2019.

وفي بداية يوليو، دعا وزير الدفاع الصيني لي شانغفو إلى تعزيز التعاون العسكري البحري مع روسيا خلال لقاء في بكين مع ضابط روسي كبير.

ضبط 12 مهاجراً غير شرعي جنوب تركيا

أنقرة – قنار

أعلنت السلطات التركية، أمس عن ضبط 12 مهاجرا غير شرعي في ولاية /مرسين/ جنوبي البلاد. وذكرت وكالة أنباء /الأناضول/ التركية، أن قوات الدرك في الولاية ضبطت المهاجرين أثناء قيامها بدوريات في مناطق /طرسوس، وأدرميت، وسليفكه/ ومناطق أخرى، حيث تم تسليمهم لإدارة الهجرة بالولاية تمهيدا لاتخاذ الإجراءات القانونية بحقهم.

وتشهد الحدود التركية تزايدا في أعداد المهاجرين غير الشرعيين الذين يسلكون طرقا برية وأخرى بحرية على أمل الوصول إلى إحدى الدول الأوروبية، غير أن الشرطة تستخدم أساليب مختلفة لمنع مخططات الحالمين بدخول الفضاء الأوروبي المشترك.

مقتل 4 شرطيين في هجوم مسلح جنوب إيران

طهران – قنا

قتل أربعة عناصر من شرطة المرور الإيرانية، أمس في هجوم مسلح بمحافظة /سيستان وبلوشستان/ في جنوب شرق إيران. ونقلت وكالة الأنباء الإيرانية /إرنا/ عن المركز الإعلامي لشرطة /سيستان وبلوشستان/ القول إن دورية لشرطة المرور تعرضت لهجوم مسلح على محور /خاش - تفتان/، ما أسفر عن مقتل 4 من عناصرها.. مشيرة إلى أن منفذي الهجوم لاذوا بالفرار على الفور من مكان الحادث.

من جانبها، قالت قيادة قوى الأمن الداخلي في إيران إن الهجوم «لن يمر دون رد بالتأكيد». ولم تعلن أي جهة حتى الآن مسؤوليتها عن الحادث.

الكنيست يحسم غداً تعديلات سلطات المحكمة العليا

الكيان الإسرائيلي يمر بأسوأ أزمة سياسية





الدوحة – قنا

أدى سعي حكومة بنيامين نتنياهو رئيس وزراء الكيان الإسرائيلي لإجراء تعديلات على قانون القضاء للحد من سلطات المحكمة العليا، في إطار حزمة إصلاحات تشمل إعطاء الحكومة دورا أكبر في تعيين القضاة، إلى الزج بالكيان الإسرائيلي في واحدة من أسوأ أزماته السياسية، إذ خرجت احتجاجات بأنحاء البلاد بدأت منذ يناير الماضي، مما أضر الاقتصاد وأثار قلق حلفائه في الغرب. وعلى مدى الأسبوع الماضي وحتى اليوم، سار عشرات الآلاف (نحو 100 ألف) بتل أبيب، في طابور امتد عدة كيلومترات على الطريق الرئيسي المؤدي إلى القدس الغربية تحت شمس صيفية حارقة، حاملين الأعلام الإسرائيلية وسط أصوات قرع الطبول وهتافات وشعارات مناهضة للحكومة، وتكرر المشهد عدة أيام متتالية وسط تصاعد الضغوط على الحكومة اليمينية لإلغاء مشروع قانون من شأنه تقليص سلطات المحكمة العليا.

وأثار الإصلاح القضائي المقترح من حكومة نتنياهو، خاصة في «بند المعقولية»، انقساما حادا وسبب واحدة من أكبر حركات الاحتجاج في تاريخ الكيان الإسرائيلي. ويعتبر «بند المعقولية» من الأدوات الإجرائية الموجودة بمتناول الجهاز القضائي الإسرائيلي، وتحديدا لدى القضاة، وعلى الأخص قضاة المحكمة العليا، ومن خلاله تمارس المحكمة العليا رقابة قضائية على عمل الأذرع المختلفة للسلطة التنفيذية، المتمثلة بالحكومة ووزاراتها والهيئات الرسمية التابعة لها.

صلاحية أوسع

وسيعطي التعديل الحكومة صلاحية أوسع في تعيين القضاة، ويؤثر خصوصا على تعيين الوزراء، ففي يناير الماضي، أجبر قرار من المحكمة العليا نتنياهو على إقالة الرجل الثاني في الحكومة أرييه درعي المدان بتهمة التهرب الضريبي. وبحسب الحكومة، يهدف الإصلاح القضائي من بين أمور أخرى، إلى إعادة التوازن للسلطات من خلال تقليص صلاحيات المحكمة العليا التي تعتبرها السلطة التنفيذية مسيسة، لصالح البرلمان، لكن يرى معارضوه أنه سيحول الكيان الإسرائيلي إلى ديكتاتورية.

وتلقى الاحتجاجات دعما من جميع الفئات السياسية والاجتماعية، من اليسار واليمين، ومن جماعات علمانية ودينية، ونشطاء سلام، واحتياطيين عسكريين، وكذلك من عمال في قطاعات أبرزها قطاع التكنولوجيا. وأثارت الأزمة انقسامات داخل الجيش، الذي طالما اعتبر كيانا يجمع مختلف طوائف المجتمع بعيدا عن السياسية، وسط مخاوف إزاء الجاهزية القتالية، ونشر العشرات من قادة الأمن السابقين في الجيش والشرطة والموساد، وبعضهم خدم في عهد نتنياهو، رسالة مفتوحة إلى رئيس الوزراء لإلغاء الاقتراح، وعبروا عن دعمهم لجنود الاحتياط الذين قالوا إنهم لن يخدموا بعد الآن احتجاجا على حملة الحكومة.

أحدث علامة

والرسالة التي نشرتها وسائل إعلام إسرائيلية دون ذكر أسماء الموقعين عليها هي أحدث علامة على معارضة الجيش للتعديلات القضائية، التي يدفع بها الائتلاف الحاكم بزعامة نتنياهو، ويبدو أن هذا التطور جعل بعض أعضاء التحالف على الأقل أكثر عزما على المضي قدما في التعديلات. ويقول قدامى المحاربين في الجيش: إن جنود الاحتياط الذين يتطوعون بعد إكمال خدمتهم العسكرية الإلزامية يمثلون نحو نصف طواقم طائرات المهمات القتالية.

وفي الرسالة الموجهة إلى المشرعين ورئيس أركان الجيش وقائد القوات الجوية، طالب جنود الاحتياط باتفاقات على نطاق واسع حول التعديلات القضائية، وطلبوا من الحكومة الحفاظ على استقلال القضاء.

وكتب جنود الاحتياط في الرسالة: «التشريع الذي يسمح للحكومة بالتصرف بطريقة غير معقولة بشدة سيضر بأمن إسرائيل، وسيؤدي إلى فقدان الثقة وينتهك موافقتي على الاستمرار في المغامرة بحياتي، وسيؤدي، ببالغ الأسى ومن دون خيار آخر، إلى تعليق واجبي التطوعي في الخدمة ضمن قوات الاحتياط».

وأذهل انتقال أزمة التعديلات إلى الجيش الإسرائيليين، الذين اعتادوا منذ فترة طويلة على أن يروا في الجيش بوتقة ينصهر فيها مجتمع منقسم بعيدا عن السياسة، وعبر جانبا الشقاق عن مخاوف حول مدى الجاهزية للحرب. وقال جيش الكيان الإسرائيلي إنه يدرس تأثير الرسالة التي أرسلتها قوات الاحتياط في سلاح الجو، وهددت فيها بالامتناع عن التطوع للخدمة العسكرية إذا مضت الحكومة قدما في التعديل القضائي المزمع، وقال دانيال حجاري المتحدث باسم الجيش: إن الجيش يمعن النظر في التفاصيل الواردة في الرسالة، التي قال إنها حملت توقيع أكثر من 1100 من جنود الاحتياط، وبناء عليه، سيدرس الآثار المترتبة عليها.

توافق واسع

وقال يوآف غالانت، وزير الجيش في الكيان الإسرائيلي، إنه يسعى للتوصل إلى توافق، ويعمل بشتى السبل لتحقيق توافق واسع، والحيلولة دون الإضرار بأمن الكيان الإسرائيلي، وإبقاء الجيش خارج النزاع السياسي، فيما حذر هرتسي هاليفي رئيس أركان الجيش من أن ضررا حقيقيا سيصيب كفاءة الجيش خلال 48 ساعة، حال تمرير خطة التشريعات القضائية.

أما بتسلئيل سموتريتش وزير المالية اليميني المتطرف، وأحد شركاء نتنياهو، فقال إنه: «حتى لو أردنا ترك التشريع والتوقف، فإننا ببساطة لا نستطيع.. الدولة التي تستسلم لتهديدات الجنرالات ستكون في الواقع دولة يحكمها مجلس عسكري، وهو أبعد ما يكون عن الديمقراطية»، وهو ما أكده أيضا يسرائيل كاتس وزير الطاقة إذ أكد أن الائتلاف الحاكم لن يرضخ لضغوط جنود الاحتياط على الحكومة المنتخبة ديمقراطيا.

وتعهد نتنياهو باتخاذ إجراءات صارمة لمكافحة الامتناع عن المشاركة في خدمة الاحتياط العسكرية، وأكد أن هذا الامتناع قد يغري أعداء الكيان الإسرائيلي بالهجوم وتقويض الديمقراطية. وقال لمجلس الوزراء: «لن تقبل الحكومة العصيان».

وأضاف نتنياهو، الذي يحاكم بتهم فساد ينفيها، أنه يسعى جاهدا من أجل التوصل لاتفاقات واسعة بشأن التعديلات، ويطالب الأحزاب المعارضة بتقديم تنازلات.

صلاحيات المحكمة

وتخطط حكومة نتنياهو، التي تضم أحزابا يمينية متطرفة ودينية متشددة، للحد من صلاحيات المحكمة العليا بذريعة أن التغييرات ضرورية لضمان توازن أفضل للسلطات، وقبل العطلة الصيفية للكنيست التي تبدأ في 30 يوليو، من المقرر أن يصوت المشرعون اليوم /الإثنين/ على مشروع قانون يمنع المحكمة العليا من إلغاء قرارات حكومية تعتبرها المحكمة مخالفة لحجة المعقولية.

ويقول الائتلاف الحاكم: إن مشروع القانون ضروري لتحقيق التوازن بين أفرع السلطة، ويقول أنصار التعديلات إنها ستعيد التوازن بين السلطات، لكن المعارضين يرون أنها تعصف بالمبدأ الحيوي للتوازن بين السلطات والرقابة فيما بينها.

ويتهم المعارضون رئيس الوزراء بالسعي لإقرار الإصلاحات لإلغاء أحكام محتملة ضده، ويرون أن التعديلات تسير بسرعة كبيرة عبر البرلمان، وستفتح الباب أمام الفساد وسوء استغلال السلطة.. وقالت ميراف ميخائيلي زعيمة حزب العمل المعارض عبر /تويتر/: «لن نسمح لحكومة فاسدة ومتطرفة بتدمير إسرائيل». وتشير استطلاعات الرأي إلى أن الإسرائيليين تساورهم الشكوك على نطاق واسع في هذه التعديلات، فقد أثارت تلك الإصلاحات انتقادات دولية، وحثت واشنطن نتنياهو على السعي للوصول إلى توافق بشأنها، ونقلت صحيفة /نيويورك تايمز/ عن الرئيس الأمريكي جو بايدن قوله: «رسالتي لنتنياهو هي عدم التسرع.. أعتقد أن النتيجة الفضلى هي مواصلة السعي إلى أوسع توافق ممكن».

إصلاحات قضائية

وقال الرئيس الأمريكي لصحيفة /نيويورك تايمز/: إن هناك حاجة للسعي إلى أوسع توافق ممكن في الآراء عندما يتعلق الأمر بالإصلاحات القضائية.. ورد نتنياهو على هذه التعليقات باستياء، مشيرا إلى أن الكيان الإسرائيلي يرفض الضغط من الخارج. وأكد عدد من المحللين أن بايدن لم يكن يسعى للتدخل في سياسات الكيان الإسرائيلي الداخلية، بل عبر عن قلقه من أنه إذا لم يعد الكيان الإسرائيلي ينتهج الديمقراطية، فإن العلاقة بالولايات المتحدة سوف تتأثر، وأن مثل هذه الفجوة في السياسة لن تعرض العلاقات بين الجانبين للخطر سريعا، لكن إذا استمرت واتسع نطاقها، فإنها يمكن أن تعرضها للخطر في المستقبل.

وفي السياق ذاته، أعرب جاستن ترودو رئيس الوزراء الكندي عن قلقه إزاء اعتزام حكومة الكيان الإسرائيلي إدخال تعديلات على قوانين السلطة القضائية، وقال إنه سيستمر في حث بنيامين نتنياهو على السعي للتوصل إلى توافق أكبر على التعديلات.

عملية التصويت

وينتظر العالم غدا على ما ستسفر عنه عملية التصويت داخل الكنيست الإسرائيلي، فهل ينجح نتنياهو وحكومته في تقليص سلطة المحكمة العليا فيما يتعلق بمراجعة القوانين أو إلغائها، ويكون لأغلبية ضئيلة في الكنيست (بصوت واحد) الحق في إلغاء قرارات المحكمة العليا، وأن تكون للحكومة الكلمة العليا في تقرير من يصبح قاضيا، بما في ذلك قضاة المحكمة العليا، وذلك عبر زيادة تمثيل الحكومة في لجنة اختيار القضاة، وأيضا عدم امتثال الوزراء لتوصيات مستشاريهم القانونيين - بقيادة المدعي العام - على نحو امتثالهم الآن بموجب القانون، أم هل ترضخ حكومة الكيان الإسرائيلي للضغوط المستمرة والتظاهرات الممتدة على مدى أكثر من نصف عام، وتعلن حكومة نتنياهو استقالتها؟

السـودان

100 يوم من القتال بين الجيش وقوات الدعم السريع



اندلعت حرب في السودان منتصف أبريل بين الجيش وقوات الدعم السريع مما أشاع الدمار في العاصمة الخرطوم وتسبب في زيادة حادة في العنف العرقي في دارفور وشرد ما يزيد على ثلاثة ملايين.

15 أبريل

اقتحمت قوات الدعم السريع مقر إقامة قائد الجيش في قلب العاصمة

16 أبريل

قال برنامج الأغذية العالمي إنه علق عملياته مؤقتا في السودان

21 أبريل

تزايد عدد الفارين من الخرطوم بوتيرة سريعة

22 أبريل

قوات العمليات الخاصة الأمريكية أجلت كل موظفي السفارة في الخرطوم وحذت فرنسا وبريطانيا ودول أخرى حذو أمريكا



20 مايو

وافق طرفا الصراع في محادثات جدة على وقف لإطلاق النار لمدة سبعة أيام للسماح بإيصال المساعدات الإنسانية

13 يوليو

أطلقت مصر محاولة جديدة للوساطة بين طرفي الصراع في السودان في قمة لدول جواره بالقاهرة

14 يوليو

أعلن مرصد النزاع في السودان، أنه يشتبه في تورط قوات الدعم السريع والقوات الموالية لها في الاستهداف العمدي لما لا يقل عن 26 تجمعا سكنيا في دارفور

المصدر:
تقارير - لوسيل

www.lusailnews.net

By:
Mohamed Youssef



الاتحاد القطري للرياضة للجميع يواصل فعالياته الصيفية

الدوحة – قنا

واصل الاتحاد القطري للرياضة للجميع، سلسلة فعالياته وأنشطته التي ينظمها ضمن خطة النشاط الصيفي التي تشتمل على أكثر من 650 نشاطا وفعالية، تحت عنوان «استثمر وقتك»، وذلك من خلال التعاون مع وزارة التربية والتعليم والتعليم العالي، وعدد من الأندية الرياضية والمراكز الشبابية. وشهدت الفعاليات التي أقيمت بمدرسة الأحنف بن قيس بالتعاون مع مركز شباب الدوحة، حضورا مميزا من الأطفال، وذلك في ظل حرص أولياء الأمور، على إشراك أبنائهم في الفعاليات الرياضية والترفيهية، للاستفادة من هذه الأنشطة الصيفية، التي تهدف إلى صقل مواهبهم، وتنمية مهاراتهم، وقضاء أوقات الفراغ بشكل مفيد صحيا وبدنيا، وتحت إشراف مدربين متخصصين.

وتنوعت الفعاليات في البرنامج الرياضي بين تمارين اللياقة البدنية وشد الحبل والتيلي ماتش وتعلم مهارات كرة القدم، حيث يقضي الصغار وقتا ممتعا ومفيدا، من خلال الانخراط في تلك الأنشطة التدريبية والترفيهية.

وفي الإطار ذاته، تتواصل الفعاليات الرياضية، التي ينظمها الاتحاد القطري للرياضة للجميع في عدد من المدارس، من خلال جولات تتضمن تنظيم أنشطة رياضية وترفيهية منوعة، إضافة إلى فعاليات أخرى رياضية وتدريبية مثل تعليم السباحة ورياضة المواي تاي ولعبة البادبول في الأندية الرياضية، والمراكز الشبابية، والملاعب المتخصصة في النادي العربي، ومركز شباب الخور، وملاعب البادبول في أسباير، والصالة الرياضية بالذخيرة.

على صعيد متصل، يسدل الستار بعد غد الثلاثاء على فعاليات الجولة الثانية، من برنامج تعليم السباحة بالنادي العربي للأطفال من سن 8 سنوات إلى 12 سنة، وكانت الجولة الثانية قد انطلقت في التاسع من شهر يوليو الحالي.



الدحيل يصل النمسا لخوض معسكره التحضيري

فيينا – قنا

وصلت بعثة الفريق الأول لكرة القدم بنادي الدحيل إلى مدينة سيفيلد بالنمسا، أمس للدخول في المرحلة الثانية من الإعداد قبل انطلاقة الموسم الكروي الجديد 2023 / 2024، في شهر أغسطس المقبل. وتضم بعثة الدحيل خلال المعسكر، الذي سيستمر حتى 11 أغسطس المقبل، 24 لاعبا هم: صلاح زكريا، وشهاب الليثي، وعلي غليص، ومحمد سعيد، ومحمد موسى، ويوسف أيمن، وسلطان البريك، ومحمد النعيمي، وروبين سيميدو، وإبراهيم قادر، وكريم بوضيف، وعاصم مادبو، ولويز مارتن، وخالد محمد، وعبد العزيز محمد، وإبراهيم ديالو، والمعز علي، وإسماعيل محمد، وعبد الرحمن فهمي، وصهيب جنان، ولطفي ماجر، وراشد العبد الله، ومايكل أولونغا، وفارس سعيد.

وكانت تدريبات الدحيل قد انطلقت في الأول من يوليو الجاري، ركز خلالها الجهاز الفني على رفع معدلات اللياقة البدنية والتدريبات الفنية.. وخاض الفريق تجربته الودية الأولى هذا الموسم أمام فريق لوسيل، وحقق من خلالها الفوز بثلاثة أهداف مقابل هدفين. وتعاقد الدحيل مؤخرا مع لاعب الوسط الفرنسي إبراهيم ديالو قادما من نادي ساوثهامبتون الإنجليزي، بالإضافة إلى التعاقد مع اللاعب الإيطالي الشاب إبراهيم قادر من نادي /فيتوريا دي غيماريش/ البرتغالي.

وكان الدحيل قد توج في الموسم الماضي بالثلاثية (كأس أريد، وكأس قطر، والدوري القطري)، ووصل للدور نصف النهائي من بطولة دوري أبطال آسيا.

النصر السعودي يتعاقد مع البرازيلي أليكس تيليس



الدوحة – قنا

أعلن نادي النصر السعودي، أمس تعاقده رسميا مع اللاعب البرازيلي الدولي أليكس تيليس قادما من مانشستر يونايتد الإنجليزي. وكشف النادي، في بيان عبر حسابه على موقع شبكة التواصل الاجتماعي «تويتر»، أن الظهير الأيسر البرازيلي انتقل إلى النصر بعقد يمتد حتى عام 2025. وتعد صفقة تيليس الثالثة للنصر على مستوى الصفقات العالمية هذا الصيف بعد أن ضم الكرواتي الدولي مارسيلو بروزوفيتش من إنتر ميلان، والإيفواري سيكو فوفانا من لانس الفرنسي، وذلك بعد أشهر من التعاقد مع النجم البرتغالي كريستيانو رونالدو.

ووصلت بعثة النصر في وقت سابق اليوم إلى اليابان في جولة سيخوض خلالها الفريق مباراتين وديتين أمام باريس سان جيرمان الفرنسي وإنتر ميلان الإيطالي قبل العودة إلى السعودية للمشاركة في كأس الملك سلمان للأندية الأبطال، حيث يتنافس الفريق في المجموعة الثالثة التي تضم كلا من الشباب السعودي، والزمالك المصري، والاتحاد المنستيري التونسي.

منتخب اليد الشاطئية يخسر أمام نظيره الكرواتي

وارسو – قنا

خسر المنتخب القطري لكرة اليد الشاطئية أمام نظيره الكرواتي 1 / 2، أمس في ثالث مبارياته ضمن منافسات المرحلة الثالثة من الجولة العالمية لكرة اليد الشاطئية المقامة في بولندا. وبهذه الخسارة فقد المنتخب القطري فرصته في الصعود للمباراة النهائية، على أن يخوض لقاء تحديد المركزين الثالث والرابع في وقت لاحق اليوم أمام نظيره البولندي. وكان المنتخب القطري فاز في مباراته الأولى، أمس، على المنتخب البولندي المستضيف 2 / 1، قبل أن يخسر المباراة الثانية أمام المنتخب الدنماركي صفر / 2. يشار إلى أن المنتخب القطري لكرة اليد الشاطئية حقق العديد من الإنجازات في الأعوام الماضية، والتي كان من أبرزها الحصول على الميدالية الفضية بدورة الألعاب العالمية الحادية عشرة التي أقيمت في مدينة /برمنغهام/ الأمريكية العام الماضي، والحصول على المركز الثالث مرتين في بطولة العالم 2014 بالبرازيل و2016 بهنغاريا، والفوز بلقب البطولة الآسيوية ست مرات أعوام 2011 و2013 و2015 و2017 و2019 و2023، والتتويج بالميدالية الذهبية لدورة الألعاب الآسيوية الشاطئية أعوام 2012 و2014 و2016، بالإضافة إلى الفوز بذهبية دورة الألعاب الشاطئية الخليجية الثانية في الدوحة عام 2015.



إصابة هنريكي لاعب السد بقطع في الرباط الصليبي

الدوحة – قنا

أعلن نادي السد أمس إصابة لاعبه الجديد البرازيلي جيوفاني هنريكي بقطع في الرباط الصليبي وغيابه عن الفريق حتى نهاية الموسم. وأثبتت الفحوصات التي أجريت على هنريكي، إصابته بقطع في الرباط الصليبي وإصابة الغضروف، وبالتالي غيابه عن الفريق لنهاية الموسم.

وكان هنريكي تعرض للإصابة في الدقيقة الثانية من مباراة السد الودية مع الرجاء المغربي التي أقيمت قبل يومين، بعد دقائق قليلة من تقديمه للجماهير ووسائل الإعلام قبل انطلاق المباراة التي جاءت في إطار استعدادات الفريقين للموسم الجديد، وانتهت بالتعادل (2-2). ويستعد نادي السد للمشاركة في بطولة كأس الملك سلمان للأندية الأبطال لكرة القدم التي تنطلق الخميس المقبل، حيث يلعب /السد/ ضمن المجموعة الثانية، والتي تضم بجانبه أندية أهلي طرابلس الليبي والهلال السعودي والوداد الرياضي المغربي.

مبارك شنان يتوج بلقب بطولة تمدين لمحترفي التنس في الكويت



الدوحة – لوسيل

توج لاعب المنتخب القطري للرجال مبارك شنان بلقب بطولة تمدين لمحترفي التنس التي أقيمت على ملاعب أكاديمية رافاييل نادال الصلبة بالكويت على مدار 5 أيام.

وجاء هذا التتويج عقب فوز لاعب منتخبنا الوطني في المباراة النهائية على نظيره الإماراتي عمر العوضي بنتيجة مجموعتين مقابل واحدة.

وأعفي لاعب منتخبنا مبارك شنان من خوض الدور الأول للبطولة ليستهل مشواره من الدور الثاني حيث تغلب بسهولة على منافسه الكويتي عبدالرحمن عبدالله بنتيجة مجموعتين دون رد بواقع 6-0/ 6-2 محققا بذلك التأهل إلى الدور ربع النهائي.

كما عزز شنان تقدمه في البطولة في ضوء تغلبه في الدور ربع النهائي على منافسه الكويتي حسين الشطي بنتيجة مجموعتين دون رد بواقع 6- 4 / 6-1.

وفي الدور نصف النهائي، فاز لاعب منتخبنا الوطني على الكويتي عيسى قبازرد صاحب الأرض بعد مواجهة اتسمت بالندية والقوة، لكن شنان حسم المواجهة لصالحه بنتيجة مجموعتين دون رد بواقع 3- 6 / 7-6 / 7- 6، متأهلا بذلك إلى الدور النهائي.

وأثنى السيد خالد الخليفي عضو مجلس إدارة الاتحاد القطري للتنس والاسكواش والريشة الطائرة ورئيس لجنة المنتخبات على الإنجاز الذي حققه لاعب المنتخب الوطني مبارك شنان في هذه البطولة في ظل تواجد نخبة من لاعبي التنس المحترفين، معربا عن تطلعه في أن يتمكن من حصد المزيد من الألقاب ومواصلة تشريف التنس القطري.

وأكد الخليفي حرص الاتحاد والتزامه بدعم اللاعبين القطريين باعتبارهم حجر الزاوية في تطور لعبة التنس والارتقاء بها.

من جهته، أبدى لاعب منتخبنا الوطني مبارك شنان سعادته بتحقيق لقب بطولة تمدين لمحترفي التنس، معتبرا أن هذا الإنجاز سيكون حافزا كبيرا بالنسبة له في قادم الاستحقاقات.

ختام منافسات بطولة الريل المفتوحة للشطرنج

الدوحة – لوسيل

نظم الاتحاد القطري للشطرنج منافسات بطولة الرّيل المفتوحة للشطرنج، وذلك بالتعاون مع شركة سكك الحديد القطرية (الرّيل)، بالتزامن مع الاحتفال بمناسبة اليوم العالمي للشطرنج.

شهدت البطولة التي أقيمت بنظام خروج المغلوب ونظام اللعب « 10 دقائق + 5 ثوان اضافية لكل نقلة « مشاركة 64 لاعبا ولاعبة وسط منافسات قوية بين عديد من محترفي وهواة لعبة الشطرنج من مختلف الأعمار والجنسيات.

وحصل اللاعب الهندي سيد عبد القادر على المركز الأول تلاه الجزائري جمال فيرحي الذي حل بالمركز الثاني. وأقيمت مرحلة التصفيات التمهيدية بالبطولة على مدار اليومين الماضيين في مركز قطر لتدريب الشطرنج، تم خلالها تقسيم المشاركين إلى مجموعتين واستخدام نظام خروج المغلوب لتحديد المتأهلين.

واستضافت محطة البدع بمترو الدوحة المرحلة النهائية التي شهدت منافسات قوية بين 8 لاعبين قبل أن ينجح اللاعب الهندي بحسم الأمور لصالحه ويحصد المركز الأول بعد منافسة مثيرة مع اللاعب الجزائري جمال فيرحي..

وأعرب السيد محمد أحمد المضاحكة، رئيس الاتحاد القطري للشطرنج عن سعادته بالتعاون مع شركة الرّيل وتنظيم هذه البطولة الناجحة.

وأضاف في تصريح له أمس: «كنا على ثقة بأنها ستكون بطولة مميزة وتلامس توقعاتنا لاسيما في ظل المشاركة الكبيرة والمنافسة الشديدة التي شهدتها البطولة».

وتابع: «نثمن التعاون المثمر مع شركة الرّيل ونشكر لهم دعمهم المستمر لجهود تعزيز نشر ثقافة اللعبة في المجتمع وتشجيع الأشخاص على ممارستها، ونتطلع إلى مواصلة وتطوير أوجه التعاون في هذا المجال وتنظيم العديد من الفعاليات المميزة خلال الفترة المقبلة بالتعاون مع عدد من المؤسسات الوطنية في الدولة بهدف التوسع الأفقي للعبة الشطرنج في قطر».

من جهته، قال السيد عجلان عيد العنزي، رئيس قطاع الاستراتيجيات وتطوير الأعمال في شركة الرّيل ان البطولة شهدت تفاعلا كبيرا مثنيا على التعاون مع الاتحاد القطري للشطرنج والتنظيم الناجح للبطولة والتي تساهم في تعزيز التواصل بين أفراد المجتمع في محطات المترو.

وأضاف في تصريح له: «إن استثمارنا في مثل هذه الفعاليات يعكس التزامنا بتوفير تجارب تنقل متنوعة ومميزة لعملائنا داخل المحطات إلى جانب دعم جهود تطوير المواهب المحلية في شتى المجالات».

وتابع: «نحن ملتزمون بمواصلة تعزيز مكانة شبكة محطات مترو الدوحة وترام لوسيل كوجهات دائمة لسكان الدولة وزوارها، وذلك من خلال تنظيم واستضافة الفعاليات المختلفة داخلها، نحو تحويل المحطات من مجرد نقاط عبور إلى وجهات مفضلة للزوار والمقيمين في الدولة».

وختم: «نتطلع لبناء بيئة تفاعلية وملهمة تعزز التعلم والترفيه والتواصل داخل محطات المترو، بالإضافة إلى توفير تجارب تنقل استثنائية في شتى المناسبات طوال العام».



نيوكاسل يتعاقد مع بارنز

لندن – قنا:

أعلن نيوكاسل يونايتد، أمس تعاقده مع الجناح الإنجليزي هارفي بارنز، قادما من ليستر سيتي. وقال نيوكاسل في بيان رسمي: «يسر نيوكاسل الإعلان عن ضم الجناح هارفي بارنز»، مضيفا «وقع اللاعب البالغ من العمر 25 عاما عقدا مدته 5 سنوات ليصبح ثالث صفقات نيوكاسل هذا الصيف، بعد ضم المهاجم الواعد يانكوبا مينته، ولاعب الوسط الإيطالي الدولي ساندرو تونالي».

وخلال الفترة التي قضاها مع ليستر، خاض بارنز 187 مباراة مع الفريق الأول، وفاز بكأس الاتحاد الإنجليزي، وانضم لمنتخب إنجلترا فيما احتل بارنز الموسم الماضي، صدارة قائمة هدافي فريقه، برصيد 13 هدفا.

سحب قرعة دوري أبطال أفريقيا وكأس الكونفيدرالية غدا

القاهرة – قنا:

أعلن الاتحاد الافريقي لكرة القدم /كاف/ إجراء قرعة بطولتي دوري أبطال افريقيا وكأس الاتحاد الافريقي /الكونفيدرالية/ للموسم الجديد 2023 / 2024، غدا الثلاثاء، في مقر الاتحاد بالعاصمة المصرية القاهرة. وقال / كاف/ عبر موقعه الرسمي على الإنترنت، امس: «يشارك 54 ناديا من 42 اتحادا عضوا بالكاف في دوري أبطال افريقيا بنسختها الجديدة، بينما يتنافس 52 ناديا يمثلون 41 اتحادا عضوا، في كأس الكونفدرالية». وكان الأهلي المصري قد توج بلقب النسخة الأخيرة لدوري أبطال افريقيا للمرة الحادية عشرة في تاريخه، بينما أحرز اتحاد العاصمة الجزائري لقب كأس الاتحاد الافريقي /الكونفيدرالية/.

روبليف يتوج ببطولة باشتاد المفتوحة للتنس

ستوكهولم – قنا:

توج الروسي أندريه روبليف، المصنف السابع على العالم، بلقب بطولة باشتاد السويدية المفتوحة للتنس، بفوزه على النرويجي كاسبر رود، المصنف الرابع على العالم، بمجموعتين متتاليتين أمس. ففي المباراة النهائية للبطولة ذات الـ 250 نقطة، تغلب روبليف على رود بواقع 7 . 6 و6 . صفر. وبذلك، رفع روبليف رصيده إلى لقبين هذا الموسم، بعد الأول الذي حققه في بطولة موناكو للأساتذة (ذات ألف نقطة) في شهر أبريل الماضي، كما رفع الروسي ألقابه إلى 14 لقبا في مسيرته الاحترافية. وحقق روبليف انتصاره الثامن عشر هذا الموسم على الملاعب الترابية، والخامس على منافسه النرويجي من أصل سبع مواجهات جمعتهما، حارما الأخير من لقبه الثاني في باشتاد بعد 2021 والحادي عشر في مسيرته.

مارشان يحطم الرقم القياسي في سباق 400 م سباحة



فوكوكا – قنا:

حطم السباح الفرنسي ليون مارشان الرقم القياسي العالمي في سباق 400 م متنوع، محرزا ذهبية السباق أمس خلال بطولة العالم للسباحة المقامة في مدينة /فوكوكا/ اليابانية. وحقق مارشان، البالغ 21 عاما، زمنا قدره (4:02,50 دقيقة)، متفوقا على الرقم السابق الأخير الذي كان بحوزة السباح الأمريكي مايكل فيلبس (4:04,84 د)، وسجله في أولمبياد بكين 2008. وتقدم الفرنسي على الأمريكي كارسون فوستر (4:06,56 د)، والياباني دايا سيتو (4:09,41 د).

وحطمت أستراليا الرقم القياسي العالمي لسباق التتابع 4 مرات 100 م للسيدات، وسجل المنتخب الأسترالي المكون من (مولي أوكالاغن، وشاينا جاك، وميغ هاريس وإيما ماكيون) زمنا قدره 3,27,96 دقيقة، ليتفوق على الرقم القياسي العالمي الذي سجلته الأستراليات أيضا في أولمبياد طوكيو صيف 2021 وقدره 3,29,69 دقيقة بوجود ماكيون وهاريس في الفريق بجانب برونتي وكايت كامبل. وتقدم المنتخب الأسترالي على نظيريه الأمريكي والصيني بفارق 3,97 و4,44 ثانية تواليا.

كما فاز الفريق الأسترالي للرجال بذهبية التتابع 4 مرات 100م بتسجيله 3:10,16 دقيقة، متقدما على كل من إيطاليا والولايات المتحدة. وكانت السباحة الأسترالية أريارن تيتموس حطمت الرقم القياسي العالمي في سباق 400 م حرة فردي سيدات في طريقها لإحراز ذهبية السباق في وقت سابق. وسجلت البطلة الأولمبية، البالغة 22 عاما، 3:55,38 دقيقة، متخطية الرقم السابق (3:56,08 د) المسجل في مارس الماضي عن طريق السباحة الكندية سامر ماكنتوش. وأحرزت تيتموس ذهبيتها الثانية العالمية لهذه المسافة بتفوقها على الأمريكية كايتي ليديكي (3,58,73 د)، والنيوزيلندية إريكا فيرويذر (3:59,59 د).

.. وتيتموس تحطم الرقم القياسي لسباق 400 متر سباحة حرة

فوكوكا – قنا:

سجلت البطلة الأولمبية الأسترالية أريارن تيتموس، أمس رقما قياسيا عالميا جديدا في سباق 400 متر حرة للسيدات لتفوز بالميدالية الذهبية في أول أيام منافسات السباحة ضمن بطولة العالم للألعاب المائية المقامة حاليا في فوكوكا باليابان، وتستمر حتى الثلاثين من شهر يوليو الجاري. وأنهت تيتموس /22 عاما/ السباق في زمن قدره (3:55,38 د)، متخطية الرقم السابق (3:56,08 د) الذي سجلته الكندية سمر ماكنتوش في التصفيات الكندية التي أقيمت في شهر مارس الماضي.

وحصلت الأمريكية كاتي ليديكي على الميدالية الفضية بزمن (3,58,73 د)، فيما نالت النيوزيلندية إريكا فيرويذر الميدالية البرونزية بزمن (3:59,59 د). من جانبه، توج الأسترالي صامويل شورت بالميدالية الذهبية لسباق 400 متر حرة للرجال، مسجلا زمنا قدره (3:40,68 د)، ليتفوق على البطل الأولمبي التونسي أحمد حفناوي، الذي اكتفى بالميدالية الفضية بزمن (3:40,70 د)، بينما نال الألماني لوكاس مارتينز الميدالية البرونزية بزمن (3:42,20 د).

عصير الرمان يساعد في خفض ضغط الدم

أكدت دراسة حديثة أن كوبا واحدا من عصير الرمان في اليوم يظهر تأثيرا ملحوظا في خفض ضغط الدم، مما يجعل منه علاجا طبيعيا واعدا، بحسب خبراء مجلة /هيلبراكسيسنت/ الألمانية. وبينت العديد من الدراسات السابقة بالفعل آثارا إيجابية لتناول الرمان، منها تقليل الالتهابات والوقاية من مرض السكري، كما أن مادة البوليفينول الموجودة بهذه الفاكهة لها آثار إيجابية على صحة القلب.

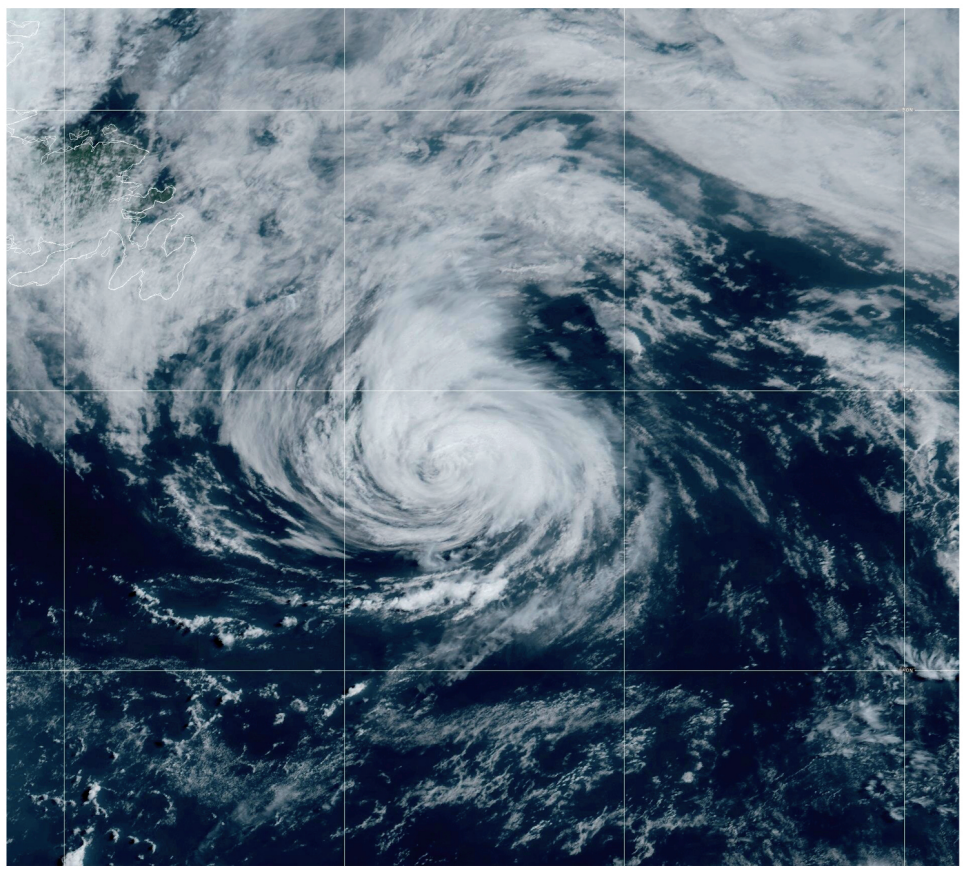
وأفاد اختبار لتأثير الرمان على خفض ضغط الدم الانقباضي والانبساطي أن متوسط ضغط الدم الانقباضي نزل بنحو 5 ملم زئبقي وضغط الدم الانبساطي بحوالي 3 ملم زئبقي، وذلك بعد الاستخدام لمدة تصل إلى شهرين.

وبالنسبة للكمية فإن التأثير الأكثر وضوحا (6,11 ملم زئبقي) ظهر عند تناول ما يقل عن 300 ملم من عصير الرمان يوميا.

تجربة المحرك الصاروخي للمهمات القمرية الصينية

قالت الشركة الصينية لعلوم وتكنولوجيا الفضاء إن الصين أكملت تشغيلا تجريبيا جديدا للمحرك الصاروخي الرئيسي لمهماتها القمرية المأهولة في المستقبل. ويعد المحرك الصاروخي الذي يعمل بوقود الكيروسين - الأوكسجين السائل وتصل قوة دفعه إلى 130 طنا، نسخة مطورة من المحرك عالي الدفع المستخدم حاليا في جيل جديد من الصواريخ الحاملة مثل «لونغ مارش - 5».

وسيُستخدم المحرك الصاروخي لصواريخ حاملة من طراز «لونغ مارش - 10» في المهمات القمرية المأهولة بالبلاد. وقال تشو شيان تشي الباحث في الشركة المذكورة: إن هذه التجربة استوفت متطلبات الاختبار ذات الصلة، وسيتم إجراء العديد من اختبارات المحاكاة للارتفاعات العالية في النصف الثاني من هذا العام لوضع اللمسات الأخيرة فيما يتعلق بالأداء والمعايير ذات الصلة.



105

كم / ساعة سرعة الإعصار دون

قال المركز الوطني الأمريكي للأعاصير أمس الأحد إن الإعصار "دون" ضعُف وتحول إلى عاصفة مدارية. وأضاف المركز، ومقره ميامي، أن العاصفة تبعد حاليا نحو 515 كيلومترا جنوب شرق كيب ريس في نيوفاوندلاند ومحملة برياح سرعتها القصوى 105 كيلومترات في الساعة.

«تويتر» تغيير «العصفور الأزرق»

أعلن موقع /تويتر/، أمس أنه سيتم تغيير شعار الموقع إلى شعار يحمل الحرف «X»، بدلا من شعار «العصفور الأزرق». وغرد إيلون ماسك الرئيس التنفيذي لشركة / تويتر/ على حسابه الرسمي في موقع /تويتر/ قائلا: «إن تويتر سيغير شعاره إلى «X»، وإن جميع الطيور ستختفي من المنصة». وتابع: «إذا نشر شعار يتمتع بقدر كاف من الجودة الليلة، سنطلقه حول العالم اليوم».

وتم نشر صورة داخلها شعار «X» وامض، دون الإشارة إلى المزيد من التفاصيل. وفي سياق آخر، قال إيلون ماسك في تغريدة له: إنه يمكن للعديد من الحسابات على /تويتر/ أن تكسب آلاف الدولارات شهريا في مشاركة عائدات الإعلانات إذا أصبحوا مشتركين معتمدين.

الصين تطلق أربعة أقمار اصطناعية

أطلقت الصين أمس بنجاح، أربعة أقمار اصطناعية إلى مدار محدد مسبقا، من مركز /تاييوان/ لإطلاق الأقمار الاصطناعية شمال الصين، على متن صاروخ حامل من طراز / لونغ مارش-2 دي/. وقالت وكالة الأنباء /شينخوا/ الصينية للأنباء إنه سيتم استخدام ثلاثة من الأقمار الاصطناعية، للحصول على بيانات رصد بالاستشعار عن بعد وتقديم خدمات الاستشعار التجارية عن بعد، بينما سيتم استخدام القمر الاصطناعي الآخر للتحقق من تكنولوجيا الاتصالات السائلة.

وتعد هذه المهمة رقم /479/ لسلسلة الصواريخ من طراز /لونغ مارش/. جدير بالذكر أن المهمة رقم /478/ من سلسلة صواريخ /لونغ مارش/، قد انطلقت في 9 يوليو الماضي، لإجراء مهام اختبار تقنيات الإنترنت عبر الأقمار الصناعية.

زلزال يضرب جزر سولا في إندونيسيا

ضرب زلزال بلغت قوته 5,2 درجة على مقياس ريختر، أمس جزر / سولا/ في إندونيسيا. وذكر بيان لوكالة الأرصاد الجوية وعلم المناخ والجيوفيزياء بإندونيسيا، أن مركز الزلزال وقع على بعد 75 كيلومترا، من جزيرة /سانانا/ إحدى جزر / سولا/، وعلى عمق 10 كيلومترات.

ولم ترد حتى الآن، أي تقارير بوقوع خسائر مادية أو بشرية جراء الزلزال، كما لم ترد أي توقعات بشأن وقوع موجات مد عاتية /تسونامي/ نتيجة لذلك. وفي /الخميس/ الماضي، ضرب زلزال بقوة 5,4 درجة منطقة /بولودوي/ بمقاطعة /مالوكو/ شرقي إندونيسيا. وكان على عمق 199 كيلومترا.

وتضرب الزلازل بانتظام أجزاء مختلفة من إندونيسيا، حيث تقع على حزام المحيط الهادئ المعروف باسم «حلقة النار»، وتلتقي العديد من الصفائح التكتونية، وتسبب نشاطا بركانيا وزلزاليا متكررا.

أمراض القلب تعرقل إنتاج هرمون النوم

أظهرت دراسة حديثة أن أمراض القلب قد تعرقل إنتاج هرمون النوم الميلاتونين في الدماغ بسبب تلف مجموعة من الأعصاب التي تتصل بكلا العضوين - العقدة الرقبية العلوية (SCG). وأوضحت الدراسة، التي نشرت في مجلة Science، أن هذه الأعصاب توجد في الرقبة، وهي جزء من الجهاز العصبي اللاإرادي الذي ينظم العمليات اللاإرادية في الجسم، مثل التنفس ومعدل ضربات القلب. وقال ستيفان إنجلهارت كبير مؤلفي الدراسة، أستاذ علم العقاقير والسموم في الجامعة التقنية في مدينة ميونيخ الألمانية: «تخيل العقدة الرقبية على أنها صندوق تبديل كهربائي، في حالة مريض يعاني من اضطرابات في النوم عقب مرض قلبي، يمكنك التفكير في مشكلة في أحد الأسلاك، ما يتسبب في اندلاع حريق في صندوق التبديل ثم انتشاره إلى سلك آخر».

وحلل الباحثون في هذه الدراسة عينات من أنسجة المخ البشري مأخوذة من مرضى القلب المتوفين، ومن أشخاص غير مصابين بأمراض القلب. وكشف التحليل ما بعد الوفاة عن انخفاض عدد الألياف العصبية، أو المحاور العصبية في العقدة الرقبية العلوية للأشخاص الذين يعانون من أمراض القلب، مقارنة مع المجموعة التي تتمتع بـ«قلب صحي». ويعتقد الفريق أن الدراسة قد تمهد الطريق لتطوير عقاقير جديدة لعلاج اضطرابات النوم التي تسببها أمراض القلب.

من جهتها، أكدت بروك أجروال، الأستاذة المساعدة في العلوم الطبية في جامعة كولومبيا الأمريكية في تعليق لها، أهمية هذا البحث، مشيرة إلى أنه «يقترح آلية جديدة قد تساعد على تفسير سبب كون المصابين بأمراض القلب أكثر عرضة لاضطرابات النوم». ومضت تقول: «يجب إجراء دراسات مستقبلية، بالإضافة إلى التجارب السريرية لأي علاجات محتملة ناشئة عن هذه الآلية». ويعاني ما يصل إلى 73 في المئة من المصابين بقصور القلب من أعراض الأرق، حيث أظهرت دراسات علمية سابقة أن مستويات الميلاتونين (هرمون النوم) تنخفض لدى المصابين بأمراض القلب، لكن العلماء لم يعرفوا السبب.

مركبات يورانيوم لا تتحلل في معدة الإنسان

وجد باحثون روس من جامعة موسكو الحكومية مركبات اليورانيوم التي لا تذوب في معدة الانسان حيث ستساعد البيانات التي تم الحصول عليها في دراستهم حساب جرعة التعرض الداخلي والتحكم بشكل أكثر فعالية في مستوى تلوث المناطق ذات النشاط الإشعاعي المتزايد. وتتبع الباحثون كيف تتغير مركبات اليورانيوم في جسم الإنسان، وتمكن بعضها من الحفاظ على شكل صلب في المعدة. وقالت الخدمة الصحفية بجامعة موسكو إن نتائج الدراسة التي نشرت في تقارير علمية،ستتيح إمكانية حساب جرعة الإشعاع بدقة أكبر للإنسان والحيوان.

وتتكون الجسيمات الدقيقة المدروسة من أكاسيد اليورانيوم، ولديها نسب مختلفة للأكسدة، وتابع الباحثون كيف يتغير هيكلها عندما تدخل الأعضاء البشرية، وهو مؤشر مهم يؤثر على نشاط واستقرار المركبات.

واستخدم الباحثون سوائل نموذجية تحاكي مكونات الجهاز الهضمي البشري وسوائل الرئة. ونقلت الخدمة الصحفية للجامعة عن تاتيانا بولياكوفا الباحثة في قسم الكيمياء الإشعاعية التابع لكلية الكيمياء في جامعة موسكو الحكومية قولها:» إن تصرف بعض المركبات أتى بشكل غير متوقع، على سبيل المثال، ظل أكسيد اليورانيوم العالي الذوبان UO3 صلبا في بيئة المعدة، بينما يؤدي بقاء أكاسيد UO2,05 وأكسيد U3O8 فترة ما إلى تشكيل بنية أكثر تنظيما في المشابك البلورية». ورصد الباحثون أيضا تحولات في هيكل أكسيد U4O9 في البيئة الرئوية حيث تحول إلى نسخة أكثر استقرارا، ومن أجل إجراء التحليل استخدموا طريقة انتقائية حديثة في تكنولوجيا امتصاص الأشعة السينية ومعالجة الأطياف، والتي تسمح بدراسة التغييرات داخل الشبكة البلورية.