صاحب السمو يهنئ الرئيس التركي بذكرى يوم الديمقراطية والوحدة الوطنية

02

2 ريال

صحيفة القيادة والريادة

لوسيل LUSAIL

رئيس مجلس الإدارة
الدكتور خالد بن ثاني بن عبدالله آل ثاني

رئيس التحرير
محمد حجي



Issue No 2632 - Sunday 16 July 2023 | www.lusailnews.net | lusail@lusailnews.qa | العدد 2632 - الأحد 28 ذو الحجة 1444 هـ. 16 يوليو 2023



تبون يبدأ زيارة عمل للبلاد

سمو الأمير يتقدم مستقبلي الرئيس الجزائري

02

انخفاض مؤشر أسعار المستهلك

%0.10
انخفاض الأسعار في يونيو الماضي مقارنة مع مايو 2023

%2.49
الارتفاع السنوي للمؤشر قياساً مع يونيو 2022

12
مجموعة رئيسية من السلع الاستهلاكية ضمن المؤشر الذي يقيس التضخم



انخفاض 4 مجموعات على أساس شهري:

%0.77 مجموعة السكن والماء والكهرباء والغاز وأنواع الوقود الأخرى

- **%2.06** مجموعة الملابس والأحذية
- **%0.70** مجموعة الترفيه والثقافة
- **%0.51** مجموعة السلع والخدمات الأخرى

المصدر: جهاز التخطيط والإحصاء

By: Mohamed Youssef

07

قطر تنعش الطلبيات على ناقلات الغاز

شوقي مهدي

ارتفع الأسطول العالمي لناقلات الغاز الطبيعي المسال بحوالي 4 % خلال العام الماضي 2022، حيث بلغ عدد الناقلات النشطة حوالي 688 ناقلة خلال العام الماضي، ووفقاً لتقرير صناعة الغاز المسال في 2022، الصادر عن الاتحاد العالمي للغاز الأربعاء الماضي، فإن الطلبيات الضخمة التي تلقتها الصناعة خلال الفترة الماضية وبشكل خاص من قبل كل من قطر والولايات المتحدة ساهمت في انتعاش صناعة بناء السفن، كما تعكس طبيعة الطلب على الغاز المسال خلال الفترة المقبلة للتجارة التي يعتبر الشحن فيها أمراً بالغ الأهمية لتحقيق أقصى قدر من المرونة بالنسبة للسوق.

وبلغ عدد طلبيات صناعة الناقلات الجديدة نحو 312 ناقلة خلال العام الماضي 2022، بما يعادل أكثر من 46 % من الأسطول النشط الحالي سيتم تسليم 28 ناقلة بنهاية العام ونحو 81 ناقلة العام المقبل، وبالمقابل انضمت نحو 27 ناقلة غاز طبيعي مسال للأسطول العالمي في 2022، بالإضافة لحوالي 11 ناقلة خلال الأربعة أشهر من العام الحالي 2023. ويشتمل الأسطول العالمي على 688 ناقلة منها 45 وحدة عائمة لتخزين وإعادة تحويل الغاز (تغويز)، و8 وحدات تخزين عائمة بنهاية أبريل 2023، هذا يعني زيادة في الأسطول العالمي بنحو 4 % مقارنة بأرقام 2021. ويأتي ذلك في أعقاب جهود القارة الأوروبية لزيادة واردات الغاز الطبيعي المسال بشكل كبير لمواجهة تحديات وأمن الطاقة في أعقاب بدء الصراع شرق القارة الأوروبية بين روسيا وأوكرانيا وما تلاه من انخفاض في تدفقات خطوط أنابيب الغاز الروسية نحو أوروبا.

وسجل عدد الرحلات البحرية لناقلات الغاز المسال نمواً بنحو 2.7 % لتصل مستويات 6888 رحلة بحرية في 2022 مقارنة بنحو 6708 رحلات بحرية في 2021. وهذا يتماشى مع نمو إنتاج الغاز المسال العالمي، مع هيمنة للسوق الآسيوي. وشهد عدد الرحلات التجارية الأوروبية نمواً بشكل ملحوظ بنسبة 44.8 % ليصل إلى 2079 رحلة في 2022 بسبب زيادة واردات أوروبا من الغاز المسال بنحو (66 % عن مستويات 2021) لمواجهة النقص في تدفقات الغاز الروسي عبر الأنابيب.

05 - 04

قطر تشارك في اجتماعات المنتدى السياسي المعني بالتنمية المستدامة
02

تعزيز التعاون الاقتصادي بين قطر وهنغاريا
02

«التخطيط» يطلق النسخة الثانية من بوابة قطر للبيانات المفتوحة
07

26.4
مليون ريال مساعدات «الأوقاف» خلال يونيو
02

عقود المشاريع الجديدة تعزز مسيرة القطاع العقاري
08

حميدة يحرز ذهبية 400 م حواجز في بطولة آسيا لألعاب القوى
13

ذهبية اليد وبرونزية السلة مسك ختام دورة الألعاب العربية
15

سمو الأمير يتقدم مستقبلي الرئيس الجزائري





الدوحة – قنا

تقدم حضرة صاحب السمو الشيخ تميم بن حمد آل ثاني أمير البلاد المفدى، مستقبلي أخيه فخامة الرئيس عبدالمجيد تبون رئيس الجمهورية الجزائرية الديمقراطية الشعبية الشقيقة، لدى وصوله والوفد المرافق الصالة الأميرية بمطار حمد الدولي مساء أمس في زيارة عمل للبلاد.

كما كان في الاستقبال عدد من أصحاب السعادة الوزراء وكبار المسؤولين، وسعادة السيد عبدالعزيز بن علي النعمة سفير الدولة لدى الجزائر، وسعادة السيد صالح عطية سفير الجزائر لدى الدولة.

سمو الأمير يهنئ الرئيس التركي

الدوحة – قنا

بعث حضرة صاحب السمو الشيخ تميم بن حمد آل ثاني أمير البلاد المفدى، برقية تهنئة إلى أخيه فخامة الرئيس رجب طيب أردوغان رئيس الجمهورية التركية الشقيقة، بمناسبة ذكرى يوم الديمقراطية والوحدة الوطنية.

نائب الأمير يهنئ الرئيس التركي

الدوحة – قنا

بعث سمو الشيخ عبدالله بن حمد آل ثاني نائب الأمير، برقية تهنئة إلى فخامة الرئيس رجب طيب أردوغان رئيس الجمهورية التركية الشقيقة، بمناسبة ذكرى يوم الديمقراطية والوحدة الوطنية.

رئيس الوزراء يهنئ الرئيس التركي

الدوحة – قنا

بعث معالي الشيخ محمد بن عبدالرحمن بن جاسم آل ثاني رئيس مجلس الوزراء وزير الخارجية، برقية تهنئة إلى فخامة الرئيس رجب طيب أردوغان رئيس الجمهورية التركية الشقيقة، بمناسبة ذكرى يوم الديمقراطية والوحدة الوطنية.

26.4 مليون ريال مساعدات الأوقاف خلال يونيو

الدوحة – لوسيل

قدمت إدارة شؤون الزكاة بوزارة الأوقاف والشؤون الإسلامية مساعدات بقيمة (26,473,593) ريالاً قطرياً خلال شهر يونيو 2023م، استفادت منها نحو (4100) أسرة من المستحقين للمساعدة داخل دولة قطر.

وصرّح سعد عمران الكواري مدير إدارة شؤون الزكاة بأن هذه المبالغ تضمنت المساعدات الدورية والمقطوعة، وجميعها مساعدات تصرفها إدارة شؤون الزكاة للمستحقين من الأسر المسجلة لديها، وفقاً للضوابط والمصارف الشرعية والآليات المعتمدة.



■ سعد عمران الكواري

وأوضح مدير إدارة شؤون الزكاة بأنه تم توزيع هذه المبالغ على المساعدات الدورية التي تقدم بصورة شهرية للأسر المستحقة بقيمة (8,718,149) ريالاً قطرياً، والمساعدات المقطوعة وهي مساعدات تصرف لمرة واحدة حسب الحاجة بقيمة (17,755,444) ريالاً قطرياً.

وذكر الكواري بأن الإدارة تقدم خدمة حساب زكاة الشركات مجاناً للتيسير على أصحاب الشركات في تأدية الفريضة، ويمكنهم إرسال الميزانية المالية للشركة على البريد الإلكتروني الخاص بالإدارة، حيث يقوم المختصون بالإدارة بدراسة الميزانية وتحديد قيمة فريضة الزكاة الواجبة على الشركة.

كما يمكن للأفراد والشركات أداء فريضة الزكاة الواجبة عليهم من خلال موقع إدارة شؤون الزكاة على الإنترنت أو من خلال مكاتب ونقاط التحصيل المنتشرة في أنحاء الدولة. كما تتيح إدارة شؤون الزكاة للمستحقين من خلال موقعها على الإنترنت تقديم طلب المساعدة ومعرفة الأوراق والمستندات المطلوبة بالإضافة إلى إمكانية تتبع حالة الطلب المقدم ومعرفة قرار اللجنة.

قطر تشارك في اجتماعات منتدى التنمية المستدامة

نيويورك – لوسيل

تشارك دولة قطر في اجتماعات الجانب الوزاري من المنتدى السياسي رفيع المستوى المعني بالتنمية المستدامة والخاص بالإعلان رفيع المستوى لتسريع التعافي من فيروس كورونا /كوفيد- 19/، والتنفيذ الكامل لخطة التنمية المستدامة لعام 2023 على جميع المستويات، والذي يعقد تحت رعاية المجلس الاقتصادي والاجتماعي للأمم المتحدة في الفترة من 17 حتى 19 يوليو الجاري بنيويورك.

تترأس وفد دولة قطر في الاجتماعات سعادة الدكتورة حنان محمد الكواري وزيرة الصحة العامة. تستعرض الاجتماعات العديد من الموضوعات الهامة، ومن أبرزها بناء الزخم نحو قمة أهداف التنمية المستدامة، والتدابير الفعالة والشاملة والتحويلية لمعالجة آثار الجائحة والأزمات المستمرة على أهداف التنمية المستدامة مع المضي قدما في تنفيذ خطة التنمية لعام 2030 على كافة المستويات.

كما يخصص المنتدى جلسات لتقديم الاستعراضات الوطنية الطوعية لتسهيل تبادل الخبرات بما في ذلك المبادرات الرامية لاستقطاب الاستثمارات الأجنبية المباشرة والمواهب الدولية في مختلف المجالات بما في ذلك التكنولوجيا والبنية التحتية والصحة والتجارة والاستثمار، وذلك بما يتماشى أيضا مع أهداف الدولة الرامية لخلق بيئة مواتية للنظام البيئي الرقمي.



■ د. حنان الكواري

النجاحات والتحديات والدروس المستفادة بهدف تسريع تنفيذ خطة التنمية المستدامة 2030. يذكر أن المنتدى يعتبر حدثا تحضيريا رئيسيا لقمة أهداف التنمية المستدامة المقرر انعقادها في شهر سبتمبر المقبل بنيويورك برعاية الجمعية العامة للأمم المتحدة، ويساهم المنتدى في تحديد الأولويات الموضوعية وتوليد الزخم السياسي للقمة.

قطر وهنغاريا تبحثان سبل تعزيز التعاون في المجالات الاقتصادية

بودابست – قنا

استضافت هنغاريا أعمال الدورة الثالثة للجنة القطرية - الهنغارية الاقتصادية المشتركة، في العاصمة بودابست، وذلك برئاسة سعادة الشيخ محمد بن حمد بن قاسم آل ثاني وزير التجارة والصناعة وسعادة السيد بيتر سيارتو وزير الخارجية والتجارة في هنغاريا. وأشاد سعادة وزير التجارة والصناعة، خلال أعمال الاجتماع، بالعلاقات الوثيقة والمتميزة التي تربط بين دولة قطر وهنغاريا، مشيرا إلى أن هذه العلاقات شهدت تطورا ملحوظا على مر السنين، وتعمقت بفضل الزيارات الرسمية المتبادلة بين البلدين.

وفي إطار الحديث عن البيئة الاستثمارية بالدولة، أفاد سعادته بأن دولة قطر عملت على إطلاق العديد من المبادرات الرامية لاستقطاب الاستثمارات الأجنبية المباشرة والمواهب الدولية في مختلف المجالات بما في ذلك التكنولوجيا والبنية التحتية والصحة والتجارة والاستثمار، وذلك بما يتماشى أيضا مع أهداف الدولة الرامية لخلق بيئة مواتية للنظام البيئي الرقمي.



وأكد سعادته على سعي الدولة نحو مواصلة جهودها للحفاظ على استدامة واستقرار الاقتصاد الوطني، والمساهمة في تعزيز مكانة الدولة كوجهة حقيقية جاذبة للمستثمرين الأجانب، معربا عن تطلعه للاستفادة من الفرص الاستثمارية العديدة المتاحة بين الجانبين القطري والهنغاري، بهدف تعزيز التعاون عبر مختلف القطاعات.

وتم خلال أعمال اللجنة القطرية - الهنغارية الاقتصادية المشتركة، استعراض أوجه التعاون في مختلف القطاعات ذات الأولوية، وناقش الجانبان سبل تعزيز التعاون الثنائي في مجالات مختلفة منها التجارة والاستثمار والبناء والبنية التحتية والزراعة والنقل البحري، والطيران المدني والصحة والتعليم وتكنولوجيا المعلومات.

واتفق الجانبان على اتخاذ الخطوات اللازمة للمضي قدما في نهج توطيد التعاون التجاري والاستثماري بين البلدين، بهدف زيادة حجم التبادل التجاري بينهما، وتيسير تدفق السلع والخدمات والاستثمارات بين البلدين.

«أدعم المناظرات» يشارك في بطولة مناظرات المدارس بفيتنام

الدوحة – لوسيل

يشارك فريق «أدعم المناظرات» في البطولة العالمية لمناظرات المدارس باللغة الإنجليزية التي تقام في العاصمة الفيتنامية هانوي خلال الفترة من 17 - 28 يوليو الجاري بمشاركة أكثر من 70 فريقا. وتولى مركز مناظرات قطر تدريب الفريق الوطني وتأهيله للمشاركة بهذا الحدث العالمي بدعم من وزارة الرياضة والشباب. ويضم الفريق الوطني لمناظرات المدارس باللغة الإنجليزية الريم العقيلي وفاطمة معرفي وفاطمة المهندي وأميرة إسحاق وميرا خالد محمد، بالإضافة إلى الوفد المرافق من المركز برئاسة حواء الجرادي والمدربين تسنيم إلياس ومبارت واسي وساجد خندقار. وتناقش البطولة هذا العام موضوعات المناخ، والتنمية المستدامة، وأهمية المياه في التنمية الزراعية والصناعية، والأمن الغذائي.

تحددها القيمة وهوامش الربح

توصيات باختيار أفضل العروض السعرية قبل شراء العملة الأجنبية



الدوحة – لوسيل

نشاط كبير تشهده شركات ومحال الصرافة خلال هذه الفترة التي تتزامن مع فترة الاجازات الصيفية وارتفاع حركة السفر من وإلى دولة قطر، حيث تتكثف خلال الفترة من كل عام عمليات المتاجرة في العملات الاجنبية شراء وبيعا من قبل الافراد من خلال شبابيك ومنافذ محال الصرافة التي حرصت خلال الفترة الماضية على تكوين مراكز مالية من العملات الاجنبية الرئيسية ومنها الدولار الامريكي والجنيه الاسترليني واليورو، بالاضافة الى بعض العملات الاخرى لعدد من الدول التي تستقطب بشكل كبير الزوار على غرار الليرة التركية وعملات بعض الدول الاسيوية الاخرى.

وتلتزم شركات وفروع شركات الصرافة المنتشرة في كافة مناطق الدولة بتقديم افضل الخدمات المالية والصيرفية لقاعدة وشريحة عريضة من العملاء، وذلك استجابة للتعليمات والتوصيات الصادرة عن الجهات الرقابية على القطاع المالي والتجاري في الدولة، حيث تشترط الجهات الرقابية في الدولة ضمن تعليماتها لشركات ومحال الصرافة العاملة في الدولة ضرورة الالتزام بتقديم الخدمات المالية بأعلى معايير الجودة والمستوى في إطار من المعاملات الشفافة والعادلة وذلك من خلال توفير العملات الأجنبية الرئيسية بأسعار تتناسب مع الأسعار العالمية، ووفقا للبيانات الفورية للاسواق المفتوحة العالمية.

الشراء والبيع

وتحرص شركات ومحال الصرافة على عرض كافة أسعار بيع العملات وشرائها في شاشات كبيرة ومميزة تكون مركزة في أماكن واضحة ومرئية داخل محال وفروع شركات الصرافة وتقوم ببث أسعار صرف العملات وفقا للتوقيت الحقيقي، وذلك وفقا لمعادلة تجارة العملات الاجنبية مع تحقيق هوامش ربح لفائدة شركات ومحال الصرافة.

ويشار في هذا الاطار الى ان بعض العملاء قد يلتبس عليهم الامر خلال التقدم الى شبابيك شركات الصرافة احيانا فيما يتعلق بعملية الشراء والبيع عند القيام بقراءة شاشة عرض اسعار صرف العملات الاجنبية في السوق المحلية، فالقاعدة التي تقوم عليها عمليات تجارة العملات، هي كالتالي: شراء العملة الاجنبية هو الذي يتمثل في قيام شركة الصرافة او محل الصرافة بشراء العملات الاجنبية من العميل، اما عملية البيع، فهي قيام شركات الصرافة ببيع العملات الاجنبية لفائدة العملاء. وفيما يتعلق بالاسعار فإنها بهوامش ونسب مختلفة، حيث تكون أسعار بيع العملات الاجنبية من شركات الصرافة لفائدة العملاء أعلى من أسعار شراء شركات الصرافة للعملات الاجنبية من العملاء، وتخضع عملية البيع لقاعدة تحقيق هوامش ربح بنسبة محددة وفقا لقواعد محاسبية، حيث تقوم شركات الصرافة بشراء العملات الاجنبية اما من البنوك المحلية بخطوط اعتماد، او من خلال بنوك ومراسلين من مختلف دول العالم من الاسواق العالمية تكون متخصصة في هذا المجال على مدار الساعة ووفقا لتواقيت فتح البورصات العالمية والتي تعمل في مجال العملات الاجنبية.

تكلفة الشراء

وتقوم شركات الصرافة بتحميل تكلفة الشراء وتكلفة الافصاح الجمركي وتكلفة النقل والتخزين والمعالجة المالية للتحويلات وخصم الرسوم المضمنة على عملية الشراء والوساطة المالية عند الشراء ثم يتم تحديد قيمة او نسبة هامش الربح الخاص بشركة او محل الصرافة. أما فيما يتعلق بعملية شراء شركات الصرافة للعملات الاجنبية من العملاء فإنها تخضع لقاعدة سعر الصرف المتداول في السوق العالمي والمعروض على شاشات العرض، مع مراعاة نسب هوامش امكانية تحقيق الربح والتغير في العملة قبل اعادة بيعها في السوق مرة اخرى بالاضافة الى العديد من العوامل الاخرى التي تقوم شركات الصرافة بأخذها بعين الاعتبار وعلى رأسها ما تمت الاشارة اليه من تحقيق هامش ربح وقيمة سعر بيع العملات الاجنبية، مع الاخذ بعين الاعتبار مخاطر تدني قيمة العملات الاجنبية، والتي ترتبط بدورها الى مجموعة من العوامل المرتبطة باقتصاد الدولة المعنية بالعملة الاجنبية والضغوطات التي قد يتعرض اليها اقتصاد تلك الدولة وينعكس على عملتها، مع الاشارة الى ان بعض شركات الصرافة أحيانا تحرص على تجنب الاتجار في العملات التي ترتبط بها مخاطر تدني القيمة بشكل مفاجئ وذلك تجنبا لأي خسائر محتملة، خاصة ان تجارة العملات هي تجارة شأنها شأن تجارة السلع والمعادن الاخرى، كتجارة النفط والذهب والفضة والنحاس وحتى تجارة الحبوب وغيرها من السلع، حيث يكون هامش الربح وتحقيق الايراد المناسب لاستمرارية عمل تلك الشركات هو المحرك الاساسي، ومن اجل تغطية التكلفة التشغيلية لتلك الشركات، بالاضافة الى قيام بعض الشركات بقياس المخاطر التي تواجهها من خلال وضع العملة وتقدير التغيير المحتمل في سعر العملات المعنية وتحليل تقنيات التسقيف (مراعاة التغطيات الممكنة: الحد الأقصى والأدنى الممكن) الموجودة واختيار الأنسب منها، بما يساهم في رسم توجهات الشراء والبيع الخاص بالعملات الاجنبية من الاسواق العالمية.

أسعار السوق

وفي هذا الاطار، فإن اسعار البيع والشراء الخاصة بالعملات الاجنبية تختلف من شركة صرافة الى اخرى، فأحيانا قد تشتري احدى شركات الصرافة عملة ما بأسعار السوق العالمية، ومن ثم تنخفض تلك العملة، وهو ما يجعل تلك الشركة تبقى على قيمة وهامش الربح على اساس عملية الشراء، وذلك حتى لا تتكبد خسائر ضخمة نتيجة تدني قيمة العملة الاجنبية المعنية، رغم ان بعض شركات الصرافة الاخرى قد تبيع تلك العملة بقيمة افضل للعملاء حيث تكون هذه الشركات قد قامت بشراء العملة بعد انخفاضها وبالتالي تبيعها بسعر يناسب وهامش الربح دون تحميله للعميل بشكل مرتفع.

ووفقا لهذا فإنه من بين أهم النصائح والتوصيات التي يوصي بها الصرافون هو ان يقوم العميل قبل التحول لشركات الصرافة اما لشراء العملة الاجنبية او لبيعها ان كان لديه مخزون فائض بعد عودته من السفر، بالبحث عن افضل الاسعار سواء للبيع او للشراء، من خلال القيام بمقارنة الاسعار لدى البنوك والمصارف بدرجة اولى ثم يقوم بمقارنة بين اسعار البيع والشراء لدى شركات ومحال الصرافة لاختيار افضل العروض المناسبة بيعا او شراء، ويمكن تنفيذ تلك المقارنات من خلال المواقع الالكترونية الخاصة بشركات الصرافة التي تقوم بعرض اسعار العملات الاجنبية على المواقع الالكترونية والتي تكون كذلك متوافقة في نفس التوقيت مع اسعار البيع والشراء في شاشات العرض الالكترونية في شركات ومحال الصرافة، وبناء عليه يمكن اتخاذ القرار المناسب فيما يتعلق بالشراء او البيع بالنسبة للعميل.

مواقع إلكترونية

كما توجد العديد من المواقع الالكترونية العالمية التي تقوم بتقريب عمليات الصرف الخاصة بالعملات الاجنبية مع التوجه دائما الى المواقع الرسمية والاساسية التي توفر السعر المحدث وفقا لبيانات السوق المفتوحة، حتى يتمكن العميل من رسم القرار الخاص بعملية تجارة العملة شراء وبيعا في السوق المحلية، خاصة ان العملاء يبحثون دائما عن ارخص الاسعار عند عملية شراء العملة الاجنبية من شركات الصرافة، وأعلى الاسعار عند عملية بيع العملة الاجنبية لدى شركة الصرافة، حيث ان عملية تجارة العملة الاجنبية تقوم على مبدأ التعامل عكسي المفهوم، خاصة ان هذه عملية بيع العملات الاجنبية لا تخضع للرقابة المباشرة بل تخضع لمفهوم عمليات تجارة السوق المفتوحة، وبما يتوافق مع تحقيق هوامش الربح لفائدة شركات ومحال الصرافة التي تقوم بتجارة تلك العملات على مدار اليوم، باستثناء عملية بيع وشراء الدولار مقابل العملة الوطنية متمثلة في الريال القطري، حيث تخضع هذه العملية لرقابة سلطات الاشراف المالية والمصرفية في الدولة ممثلة في مصرف قطر المركزي والذي يحرص كل الحرص من خلال دوره الرقابي والاشرافي على المحافظة على تثبيت سعر صرف الريال القطري مقابل الدولار الامريكي، والدولار الامريكي مقابل الريال القطري في البنوك والمصارف القطرية ولدى شركات ومحال الصرافة الموجودة في مختلف مناطق الدولة.

سعر الريال

ويحدد القانون الخاص بأسعار الصرف، سعر صرف الريال القطري مقابل الدولار الامريكي بـ 3,64 ريالا قطريا مقابل الدولار الامريكي الواحد وذلك ضمن السياسات النقدية التي اقرتها الدولة منذ سنوات وساهمت بشكل كبير في دعم واستقرار الريال القطري محليا وتقوية أدائه في الاسواق العالمية واعتباره عملة دولية موثوقة في التعاملات المالية والمصرفية والاستثمارية من قبل أكبر الصناديق الاستثمارية في مختلف دول العالم وهو ما انعكس على الاقتصاد الوطني لدولة قطر، فيما عدا ذلك من العملات الاجنبية التي يتم تداولها وبشكل مكثف ورئيسي في العديد من شركات ومحال الصرافة والتي لا ترتبط في مفهومها مع الريال القطري وانما تخضع لعمليات التداول والبيع والشراء في البورصات العالمية، فإنها تخضع لمنطق العمليات التجارية المفتوحة في الاسواق العالمية سواء من خلال البيع او الشراء المباشر او من خلال الجهات او البنوك المراسلة في مختلف دول العالم والتي تقوم بتوفير العملات الاجنبية لمختلف شركات ومحال الصرافة في كافة الدول والتي من خلالها تتم عمليات البيع والشراء، وبما يتوافق مع عملية الشراء في السوق العالمية وعملية البيع في السوق المحلية واعادة الشراء في السوق المحلية، مع مراعاة مبدأ تحقيق الربح من تلك العملية وبما يغطي النفقات والتكلفة التشغيلية لشركات الصرافة ولعمليات شراء وتخزين العملات الاجنبية سواء لدى شركات الصرافة او خطوط الاعتماد لدى البنوك في الدولة.

وتجدر الاشارة في هذا الاطار الى انه غالباً ما تتنافس شركات ومحال الصرافة مع بعضها البعض لتوفير أفضل سعر للصرف العملات الاجنبية، لذا لدى العميل او المسافر فرصة جيدة للعثور على سعر صرف أعلى، لذا على العميل تحري افضل اسعار الصرف الخاص بالعملات الاجنبية والتأكد من إتمام صرف العملة بما يوفر افضل الخيارات الخاصة بشراء او بيع العملات الاجنبية.



27 ناقلة انضمت للأسطول في **2022**.. وقطر تنعش الطلبيات

688 ناقلة حجم الأسطول العالمي لنقل الغاز المسال

شوقي مهدي

ارتفع الأسطول العالمي لناقلات الغاز الطبيعي المسال بحوالي 4 % خلال العام الماضي 2022، حيث بلغ عدد الناقلات النشطة حوالي 688 ناقلة خلال العام الماضي.

ووفقاً لتقرير صناعة الغاز المسال في 2022، الصادر عن الاتحاد العالمي للغاز الأربعاء الماضي، فإن الطلبيات الضخمة التي تلقتها الصناعة خلال الفترة الماضية وبشكل خاص من قبل كل من قطر والولايات المتحدة ساهمت في انتعاش صناعة بناء السفن، كما تعكس طبيعة الطلب على الغاز المسال خلال الفترة المقبلة للتجارة التي يعتبر الشحن فيها أمراً بالغ الأهمية لتحقيق أقصى قدر من المرونة بالنسبة للسوق.

وبلغ عدد طلبيات صناعة الناقلات الجديدة نحو 312 ناقلة خلال العام الماضي 2022، بما يعادل أكثر من 46 % من الأسطول النشط الحالي سيتم تسليم 28 ناقلة بنهاية العام ونحو 81 ناقلة العام المقبل، وبالمقابل انضمت نحو 27 ناقلة غاز طبيعي مسال للأسطول العالمي في 2022، بالإضافة لحوالي 11 ناقلة خلال الأربعة أشهر من العام الحالي 2023.

ويشتمل الأسطول العالمي على 688 ناقلة منها 45 وحدة عائمة لتخزين وإعادة تحويل الغاز (تغويز)، و8 وحدات تخزين عائمة بنهاية أبريل 2023، هذا يعني زيادة في الأسطول العالمي بنحو 4 % مقارنة بأرقام 2021. ويأتي ذلك في أعقاب جهود القارة الأوروبية لزيادة واردات الغاز الطبيعي المسال بشكل كبير لمواجهة تحديات وأمن الطاقة في أعقاب بدء الصراع شرق القارة الأوروبية بين روسيا وأوكرانيا وما تلاه من انخفاض في تدفقات خطوط أنابيب الغاز الروسية نحو أوروبا.

زيادة الرحلات البحرية

سجل عدد الرحلات البحرية لناقلات الغاز المسال نمواً بنحو 2,7 % لتصل مستويات 6888 رحلة بحرية في 2022 مقارنة بنحو 6708 رحلات بحرية في 2021. وهذا يتماشى مع نمو إنتاج الغاز المسال العالمي، مع هيمنة للسوق الآسيوي. وشهد عدد الرحلات التجارية الأوروبية نمواً بشكل ملحوظ بنسبة 44,8 % ليصل إلى 2079 رحلة في 2022 بسبب زيادة واردات أوروبا من الغاز المسال بنحو (66 % عن مستويات 2021) لمواجهة النقص في تدفقات الغاز الروسي عبر الأنابيب.

40 شهراً للتسليم

تعتبر صناعة ناقلات الغاز من الصناعات الضخمة المعقدة وتتراوح فترة التسليم فيها من 30 إلى 40 شهراً وهي الفترة اللازمة لبناء الناقلة الواحدة، ويعتمد سعر وتكلفة الناقلة على عدة عوامل من بينها أنظمة والسعة والمواصفات الأخرى التي تتضمن تصميم السفينة.

تاريخياً بدأت سفن الديزل الكهربائي ثنائي وثلاثي الوقود في كونها أغلى سعراً من سفن التوربينات البخارية، فيما تشهد تكاليف بناء السفن الجديدة ارتفاعاً في التكاليف نظراً لتلبية مقاييس الكفاءة لتشغيل السفن الحديثة. وتباينت تكاليف بناء السفن بشكل كبير على مر السنين بسبب معايير المواصفات المختلفة. فالسفن التي تم التعاقد عليها في 2017 كانت سعرها حوالي 320 مليون دولار.

وشهد العام الماضي ارتفاعاً مطرداً في مستويات أسعار ناقلات الغاز، حيث ارتفع سعر الناقلة سعة 174 ألف قدم مكعبة من 200 مليون دولار إلى 250 مليون دولار بحلول نهاية العام ومؤخراً لنحو 260 مليون دولار.

ويشير التقرير إلى أنه وبالرغم من أن صناعة سفن الغاز الطبيعي المسال العملاقة أصبحت أكثر شيوعاً بمرور الوقت، إلا أن سعة البناء الجديدة للناقلات حالياً لا تتطابق مع السعات القصوى التي تمت خلال الفترة من 2007 إلى 2010، وهي تلك الفترة التي قامت بها دولة قطر ببناء نحو 45 ناقلة غاز طبيعي مسال من (كيو-كلاس) التي تستطيع نقل أكثر من 200 ألف متر مكعب.

ومع ذلك تتمتع السفن العملاقة التي تحمل أكثر من 200 ألف متر مكعب ميزة تفضيلية في السوق من حيث الوفورات في الرحلات الطويلة، ويضم دفتر الطلبيات الحالي نحو 15 سفينة بسعة 200 ألف متر مكعب من المتوقع أن يتم تسليمها في الفترة من 2023 إلى 2026. ونظرًا للجدول الزمني القصير في زيادة تجارة الغاز الطبيعي المسال على مدى العقدين الماضيين، فإن أسطول الغاز الطبيعي المسال العالمي صغير نسبيًا. وفيما تشكل السفن التي تقل أعمارها عن 20 عاماً نحو 87,7 % من الأسطول النشط عالمياً. وتعتبر السفن الحديثة هي أكبر حجماً وأكثر كفاءة اقتصادياً خلال عمرها التشغيلي.

تراجع صناعة الناقلات العملاقة

وتشير بيانات دفتر طلبيات سفن الغاز الطبيعي المسال خلال العام الماضي (312 ناقلة) إلى أن تجارة الغاز الطبيعي المسال ستستمر في النمو بما يتماشى مع الزيادات المخطط لها من قبل كل من قطر والولايات المتحدة. ومن المتوقع أن يتم تسليم 28 ناقلة إضافية بحلول 2023 و81 بحلول عام 2024. ويضمن دفتر الطلبيات 29 ناقلة من فئة Icebreaker لمشروع الغاز في القطب الشمالي. وهو من نوع السفن المبتكرة الحديثة كثيفة النفقات الرأسمالية تتمتع بقدرات تمكنها من اجتياز منطقة القطب الشمالي. وبسبب الصراع في شرق القارة الأوروبية واجهت هذه السفن خطر تأخير التسليم أو الإلغاء بسبب العقوبات الدولية المفروضة على روسيا، على سبيل المثال ألغت شركة (دايو) الكورية 3 طلبيات من نوع كاسحات الجليد للشركة الروسية.

عمالقة الصناعة

لا تزال شركات بناء السفن الكورية الجنوبية الثلاثة تتربع على عرش الصناعة وهي (مجموعة هيونداي للصناعات الثقيلة، وسامسونج للصناعات الثقيلة، ودايو لبناء السفن والهندسة البحرية) في الوقت الذي دخلت فيه مجموعة (هودونغ) الصينية المنافسة خلال السنوات الأخيرة.

الصناعة خلال الفترة الماضية شهدت دخول شركات صينية مثل (جيانغنان وداليان) وغيرها لسوق صناعة بناء ناقلات الغاز المسال التقليدية، حيث تمتلك الشركات الصينية طلبيات تقدر بنحو 23 سفينة سيتم تسليمها قبل نهاية 2027.

استئجار الناقلات

في 2022 تميز سوق الاستئجار الفوري لناقلات الغاز الطبيعي المسال بتقلب شديد حيث واصلت أسعار الاستئجار الارتفاع بشكل متكرر ووصلت لأعلى مستوياتها على الإطلاق.

وأدى الصراع بين روسيا وأوكرانيا للانخفاض الحاد في واردات أوروبا عبر خطوط الأنابيب من روسيا، مما أدى لاستيراد أوروبا كميات كبيرة من الغاز الطبيعي المسال لسد العجز اللاحق في الإمدادات.

وعلى الرغم من الانخفاض الكبير في متوسط مسافات الرحلة بسبب توجيه المزيد من الغاز المسال إلى أوروبا، فقد انتعش سوق الاستئجار الفوري خلال معظم الربع الثالث من 2022 وأوائل الربع الرابع.

ووصلت أسعار الإيجار الفوري (غرب السويس) أي المتجه نحو أوروبا، الذروة إلى 250 ألف دولار في اليوم لسفن التوربينات البخارية و355 ألف دولار في اليوم لسفن الديزل الكهربائي ثنائي وثلاثي الوقود، فيما وصلت إلى 450 ألف دولار في اليوم من سفن الوقود المزدوج عالي/سريع الضغط.

ويعتبر أسطول الغاز الطبيعي المسال الحالي صغيرا نسبياً بالنظر إلى أن أقدم ناقلة غاز تم بناؤها في 1977، ومع المخاوف المالية والمتعلقة بالسلامة يخطط مالكو السفن لتشغيلها لفترة تصل ما بين 35 - 40 عاماً قبل أن يتم الاستغناء عنها. وعلى الرغم من التحديات المتعلقة بلوائح خفض الانبعاثات يمكن أن تقلل أو تحفز التعديلات التحديثية أو التحويلات على الناقلات.



أسطول ناقلات الغاز في 2022

مستقبل واعد وتجارة مزدهرة



688 ناقلة حجم الأسطول العالمي

%4 نمواً في حجم الأسطول

45 وحدة تخزين وإعادة تحويل الغاز (تغويز) عائمة

250 ألف دولار يومياً سعر استئجار سفن التوربينات البخارية في عام 2022

355 ألف دولار يومياً لسفن الديزل الكهربائي ثنائي/ثلاثي الوقود

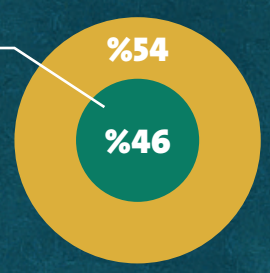
8 وحدات تخزين عائمة

%2.7 زيادة في عدد الرحلات البحرية

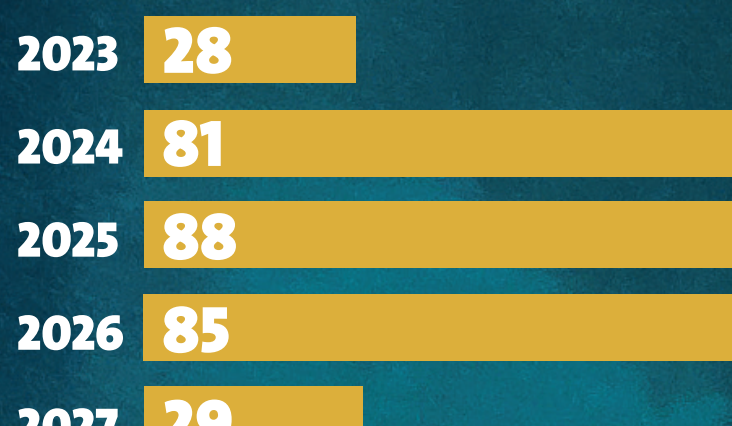
6888 رحلة بحرية لنقل الغاز تمت في 2022

الطلبيات الجديدة:

312 طلبية لناقلات جديدة العام الماضي



%46 من حجم الأسطول النشط الحالي



27 ناقلة غاز انضمت للأسطول العام الماضي

%87.7 من سفن الاسطول أعمارها اقل من 20 عاماً

14 ناقلة فقط اعمارها تزيد عن 30 عاماً

الأسطـــول القطـــري:

74 ناقلة حجم الاسطول القطري

120 ناقلة جديدة طلبتها قطر

100 ناقلة من 3 شركات كورية جنوبية

4 ناقلات من مجموعة هودونغ الصينية

%60 من سعة بناء السفن العالمية حجزتها قطر

450 ألف دولار يومياً سعر استئجار سفن الوقود المزدوج عالي/سريع الضغط في 2022

المصدر: الاتحاد العالمي للغاز+ لوسيل

www.lusailnews.net

By :Mohamed Elzawam



فتح باب التسجيل لمخيم كتارا الصيفي

الدوحة – لوسيل

ضمن فعالياتها وأنشطتها الصيفية الموجهة للأطفال، تفتح المؤسسة العامة للحي الثقافي كتارا باب التسجيل للمشاركة في مخيم كتارا الصيفي الذي ستمتد أنشطته من يوم 23 يوليو الجاري وتتواصل إلى 15أغسطس 2023، وذلك أيام الأحد والإثنين والثلاثاء من كلّ أسبوع بداية من الساعة 10 صباحا إلى 7 مساءً.

ويفتح التسجيل للأطفال الذكور من مواليد سنوات 2010- 2011- 2012- 2013. بداية من يوم الأحد 16 يوليو إلى السبت 22 يوليو 2023. وذلك بالتواصل على الإيميل ahmed.alkazim@katara.net أو على رقم الواتساب 50047041، حيث يرجى إرسال صورة من البطاقة الشخصية للطفل المشارك. ورقم هاتف ولي الأمر وتحديد الأسبوع الذي يرغب الولي في مشاركة أبنائه فيه.

ويقدم مخيم كتارا الصيفي برامج متكاملة من الأنشطة المتنوعة التي من شأنها أن تساهم في تنمية شخصية الطفل. وذلك بمشاركة عدد من الجهات بالإضافة إلى مساهمة فاعلة لعدد من مرافق ومراكز الحي الثقافي كتارا حيث يهدف هذا المخيم إلى المساهمة في الربط بين الممارسة التربوية من جهة وتعزيز الهوية القطرية والعادات والتقاليد المحلية من جهة أخرى، وهو ما سيعمل على تنمية القيم الاجتماعية والدينية والوطنية. بما يساهم في الارتقاء بالقدرات والمواهب بالإضافة إلى مواكبة عصر التقنية إلى جانب الاهتمام بمختلف الأنشطة الرياضية (ككرة القدم والكرة الشاطئية والبادل والرماية وغيرها) والتوعوية والدينية من خلال عدد من المحاضرات والورش المتنوعة بما يكون له الأثر الإيجابي على المشاركين.

«صيفي العربي» ينظم ورشة مهارات التعامل مع كبار السن

الدوحة – لوسيل

نظمت وحدة الرعاية النفسية بمركز تمكين ورعاية كبار السن «إحسان» ورشة عمل لمنتسبي النشاط الصيفي بالنادي العربي عن «مهارات التعامل مع كبار السن» بهدف غرس القيم النبيلة في نفوس الشباب، حيث رعاية الآباء، ليصبح هذا الأمر من المبادئ الراسخة في المجتمع.

تحدث في الورشة سالم العنزي رئيس الوحدة حول مراحل عمر الإنسان الخمسة بداية من الحمل والولادة؛ ومن ثم الطفولة، ومرحلة المراهقة، ثم المرحلة الرابعة مرحلة الفتوة والشباب والبلوغ، وصولاً إلى مرحلة الشيخوخة والتي هي محور الورشة لبيان كيفية التعامل مع هذه الفئة التي تحتاج إلى مهارات خاصة، وهذه المرحلة حددتها الأمم المتحدة ببلوغ سن الـ 60 وعندها يعرف بأنه مُسِن، وتستمر هذه المرحلة من عمر الخامسة والستين حتى انتهاء عمر الإنسان، حيث يختلف متوسط العمر من شخص لآخر، ويعتمد طول هذه المرحلة بشكل كلي على صحة الإنسان، حيث إن هنالك أشخاصا تنتهي حياتهم في سن السبعين وآخرون تتجاوز أعمارهم الخامسة والثمانين.

وقال العنزي إن من أبرز مهارات التعامل مع كبار السن تلبية الحاجات الفسيولوجية والاجتماعية لهذه الفئة حيث إن كبير السن يكون في هذه المرحلة ذا حساسية مفرطة ويحتاج إلى أن يستشار ويؤخذ رأيه ويأنس بالحديث معه تلبية لهذه الحاجة النفسية، وحاجته الماسة إلى الشعور بالأمان والتقدير والاحترام.

وأوضح المحاضر أن مرحلة كبار السن أو الرّشد المُتأخر تُمثل مرحلة يمُر فيها الشخص بالعديد من التغيّرات المعرفية، كانخفاضٍ في سرعة الاستجابة العصبية والحركية، وكذلك ضعف الذاكرة المُرتبط بالتقدّم بهذه المرحلة، ومنها فقدان الشخص قدرته على رعاية نفسه، وأيضاً العديد من التغيرات الجسديّة؛ وأبرزها انخفاض قوة العضلات؛ تباطؤ في ردات الفعل؛ ضعف في جهاز المناعة؛ تراجع في الحواس بشكلٍ ملحوظ، مع المشاكل الطبية الأخرى؛ وكل بيت فيه مسن يحتاج إلى معرفة الأطر السليمة في التعامل معهم بما يلبي حاجتهم.



قطر الخيرية تنظم فعاليات وأنشطة صيفية متنوعة

الدوحة – لوسيل

بهدف إكساب الأطفال والناشئة المعارف الثقافية والمهارات الحياتية والعلمية التي تمزج بين الترويح والمتعة والفائدة خلال العطلة الصيفية، أطلقت قطر الخيرية برامج ثقافية واجتماعية وترفيهية متميزة تستهدف نحو 300 طالب وطالبة بالإضافة إلى «قادة وقائدات المستقبل». ويتضمن البرنامج الصيفي، أربعة برامج هي (صيفك غير 4) و(لآلئ ومرجان12)، و(نجوم على الأرض 6) بالإضافة إلى برنامج (الخزامي)، وتشمل هذه البرامج أنشطة ترفيهية ورياضية وورشا تدريبية وفنية ورحلات وتجارب ميدانية.

ويستقطب البرنامج الذي ينظمه مركز قطر الخيرية لتنمية المجتمع فرع الريان، الفتيات من عمر (8-12) سنة والبنين من عمر (8-12) سنة، بهدف بناء وتنمية وصقل مهاراتهم السلوكية والشخصية واستغلال العطلة الصيفية في أنشطة مفيدة.

البرنامج يستمر حتى الأول من أغسطس القادم، ويتضمن ندوات ثقافية واجتماعية للفتيات (جلسات حوارية) ورحلات ترفيهية، وزيارات ميدانية، وألعابا، ومسابقات. ويشارك في البرنامج كل من متحف الفن الإسلامي، نادي الهدف للرماية، ونادي الاتحاد للفروسية، والاكواريوم، ومزرعة حينه سالمة.

وبرنامج «لآلئ ومرجان 12» من البرامج التي تنظمها قطر الخيرية سنويا ويمتاز بطابعه التعليمي والترفيهي ويسعى لإكساب الفتيات مهارات جديدة وتنمية قدراتهن في مختلف المجالات. البرنامج يستمر حتى 26 من يوليو الجاري وتستفيد منه 70 طالبة من «قائدات المستقبل»، بمشاركة كل من وزارة التربية والتعليم والتعليم العالي، ومدرسة البيان الثانية الابتدائية للبنات، ومركز زوار ميناء حمد، اكواريم، ومتحف الغموض بالدوحة.

وتشمل أنشطة البرنامج ورشا تدريبية تقدمها مجموعة من المدربات المختصات منها ورشة صناعة المدود وفن الرسم البارز والتطريز اليدوي والقراءة ومهارات الحوار والإقناع وغيرها.

ويستمر نجوم على الأرض 6، حتى نهاية يوليو الجاري بالتعاون مع وزارة التربية والتعليم والتعليم العالي، ومدرسة صلاح الدين الأيوبي الإعدادية للبنين، والنادي العربي الرياضي ويستوعب 60 طالبا من «قادة المستقبل».

ويشتمل البرنامج على أنشطة وفعاليات ثقافية ورياضية ومحاضرات دينية وتربوية يقدمها مدربون مختصون منهم الشيخ خالد بو موزة والشيخ عايش القحطاني، إضافة إلى رحلات ميدانية.

وبرنامج «الخزامي» الذي ينظمه مركز قطر الخيرية لتنمية المجتمع فرع الخور للفتيات من عمر 8-16 سنة يتضمن رحلات ترفيهية وورشا تدريبية ومهارية إضافة إلى تجارب ميدانية وبرامج رياضية. وينفذ البرنامج بالتعاون مع كل من متحف قطر الوطني، ومتحف الأطفال دَدُ، ومركز فتيات الخور، ومركز أمان، توب جيمز «موقع ألعاب الكمبيوتر»، وكافيه شاكليت.

مركز فتيات الخور ينظم فعاليات مميزة خلال الصيف



الدوحة – لوسيل

أطلق مركز فتيات الخور، التابع لوزارة الرياضة والشباب، مجموعة جديدة من الأنشطة والفعاليات المميزة، وذلك خلال العطلة الصيفية، بما يعود بالنفع على منتسبات المركز، وبما ينسجم مع رؤية وأهداف الوزارة. ووصفت جنعة جاسم المريخي، المدير التنفيذي لمركز فتيات الخور، أنشطة الملتقى الصيفي للمركز، بأنها مميزة ومفيدة ومسلية في الوقت نفسه. وقالت: إن هذه الأنشطة تقام تحت شعار «صيفنا استثمار»، وسوف تتواصل حتى نهاية شهر أغسطس القادم، منذ أن بدأت أوائل الشهر الحالي (يوليو).

وأضافت أن الأنشطة الصيفية تقام بالتعاون مع عدة جهات منها قطر الخيرية ونادي الخور الرياضي ومركز شباب الذخيرة. موجهة الشكر إلى هذه الجهات لتعاونها مع مركز فتيات الخور، بما يعود بالنفع على فتيات وسيدات المجتمع القطري. وأكدت أن هذه الأنشطة تراعي مختلف الأعمار بالنسبة للفتيات والسيدات في مدينة الخور، وكذلك لمن هن في المناطق المجاور. لافتة إلى حرص المركز على أن تقدم هذه الأنشطة أفكاراً جديدة، مع إقامتها برؤى مبتكرة، بعيداً عن النمطية، وبالشكل الذي يستقطب معه الفئة المستهدفة من الفتيات والسيدات، بما يسهم في استثمار للوقت، وحتى لا تكون هذه الأنشطة بمثابة شغل أوقات فراغ، وفقط، ولكن تحقق الهدف المرجو منه، بإفادتها للمشاركات.

ووصفت جنعة المريخي الاقبال على هذه الأنشطة بأنه يشهد إقبالاً لافتاً للغاية، وذلك منذ اليوم الأول لانطلاقها، ما يعكس تحقيق أول أهداف هذه الأنشطة باستقطاب الفئة المستهدفة إليها، علاوة على كونها من الأنشطة المميزة، التي تحظى باهتمام الفتيات والسيدات، لاستثمار أوقاتهن خلال عطلة الصيف. وحول نوعية وطبيعة الأنشطة الصيفية. أكدت السيدة جنعة المريخي، أن من بين هذه الأنشطة برنامج «ملتقى الصيف»،وقالت: إنه برنامج يستمر لمدة ساعتين، يتم خلاله تقديم عدة أركان فنية وثقافية تناسب مختلف الأعمار.

وتابعت: إن من بين الأنشطة أيضاً برنامج «حصالتي»، ويستهدف فئة الصغار، لتثقيفهم بأهمية التوفير، بالإضافة إلى العديد من البرامج والأنشطة الأخرى، والتي تتنوع بين الجانب الثقافي والآخر الرياضي.

ويحرص مركز فتيات الخور على تقديم أنشطة وفعاليات وبرامج مميزة طوال العام، بما ينسجم مع أهداف ورؤية وزارة الرياضة والشباب، وتحقيقاً لرؤية قطر 2030، والمساهمة في خلق جيل فاعل في المجتمع من الفتيات والسيدات، عبر تنمية مداركه، ودعم مواهبه المختلفة، في الوقت الذي تحظى فيه كل هذه الفعاليات بتفاعل لافت من جانب المشاركات، ما يعكس مدى المصداقية التي اكتسبها المركز في أوساط منتسباته.

0.10 % نسبة الانخفاض على أساس شهري

0.1 % انخفاض مؤشر أسعار المستهلك في يونيو

الدوحة – لوسيل

انخفض مؤشر أسعار المستهلك بالدولة بنسبة 0,10 بالمائة في يونيو الماضي مقارنة بشهر مايو 2023، ليصل إلى 105,71 نقطة، فيما ارتفع بنسبة 2,49 بالمائة، على أساس سنوي قياسا بشهر يونيو 2022.

ويضم المؤشر الذي يقيس التضخم 12 مجموعة رئيسية من السلع الاستهلاكية، تندرج تحتها 737 سلعة وخدمة، وتم احتسابه على سنة أساس 2018، تبعا للنتائج المحسوبة من بيانات مسح إنفاق دخل الأسرة 2017 - 2018.

وأفاد بيان لجهاز التخطيط والإحصاء، بأن الارتفاع السنوي للمؤشر، يعود إلى زيادة أسعار تسع مجموعات، هي مجموعة السكن والماء والكهرباء والغاز وأنواع الوقود الأخرى بنسبة 5,88 بالمائة، تلتها مجموعة الترفيه والثقافة بنسبة 5,58 بالمائة، ومجموعة التعليم بنسبة 4,06 بالمائة، ومجموعة الأثاث والأجهزة المنزلية بنسبة 2,30 بالمائة، ومجموعة الملابس والأحذية بنسبة 2,06 بالمائة، ومجموعة النقل بنسبة 1,72 بالمائة، ومجموعة الصحة بنسبة 1,41 بالمائة، ومجموعة المطاعم والفنادق بنسبة 0,45 بالمائة، ومجموعة السلع والخدمات الأخرى بنسبة 0,14 بالمائة.

وبالنسبة للانخفاضات فقد حدثت في مجموعة الاتصالات بنسبة 4,04 بالمائة، ومجموعة الغذاء والمشروبات بنسبة 0,01 بالمائة، ولم يحدث أي تغير على مجموعة التبغ.

وفيما يتعلق بالتغير الشهري للمؤشر بالمقارنة مع الشهر السابق مايو 2023، أشارت البيانات إلى حدوث انخفاض في أربع مجموعات، هي مجموعة الملابس والأحذية بنسبة 2,06 بالمائة، تلتها مجموعة السكن والماء والكهرباء والغاز وأنواع الوقود الأخرى بنسبة 0,77 بالمائة، ومجموعة الترفيه والثقافة بنسبة 0,70 بالمائة، ومجموعة السلع والخدمات الأخرى بنسبة 0,51 بالمائة.

في المقابل حدث ارتفاع في مجموعة الغذاء والمشروبات بنسبة 1,33 بالمائة، تلتها مجموعة النقل بنسبة 0,53 بالمائة، ومجموعة المطاعم والفنادق بنسبة 0,07 بالمائة، ومجموعة الأثاث والأجهزة المنزلية بنسبة 0,03 بالمائة، في حين لم يحدث أي تغيير على مجموعات التبغ، والصحة، والاتصالات، والتعليم.

وعند احتساب الرقم القياسي لأسعار المستهلك لشهر يونيو 2023، بعد استبعاد مجموعة السكن والماء والكهرباء والغاز وأنواع الوقود الأخرى، وصل إلى النقطة 107,94 مسجلا ارتفاعا نسبته 0,06 بالمائة، مقارنة مع الشهر السابق (مايو 2023)، وارتفاعاً بنسبة 1,70 بالمائة مقارنة مع الشهر المناظر له في عام 2022.



«القطرية للعمل الاجتماعي» تنظم ورشة التعامل مع كبار الشخصيات

الدوحة – لوسيل

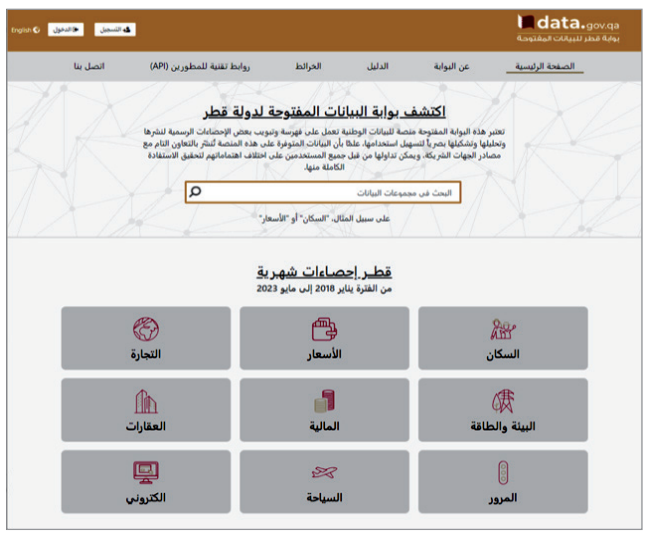
نظمت المؤسسة القطرية للعمل الاجتماعي ورشة بعنوان «البروتوكول والتعامل مع كبار الشخصيات»، وقدمها المدرب نايف الشهراني، رئيس شبكة تم للعمل التطوعي. جاءت الورشة ضمن خطة المؤسسة لتعزيز مهارات الموظفين وتطويرهم في مجال التعامل مع مختلف فئات المجتمع واستهدفت الموظفين العاملين بالمراكز التابعة للمؤسسة القطرية للعمل الاجتماعي خصوصاً الموظفين القادرين على التعامل مع كبار الشخصيات والذين تتطلب وظائفهم هذه المهارات.

وأوضحت نور المهندي مدير إدارة الاتصال بالمؤسسة "أن المؤسسة تعمل سنوياً على العديد من الفعاليات والتي من ضمنها فعاليات ذات حضور رفيع المستوى، مما يتطلب من موظفيها المسؤولين عن مراسم الاستقبال مهارات خاصة وكفاءة عالية في التعامل مع كبار الشخصيات، موضحةً أن الأمر الذي دفع المؤسسة لتنظيم مثل هذه الورشة والتي يأمل منها أنها ستحسن مستوى التعامل مع الزوار البارزين والضيوف من الأفراد والمؤسسات. مشيرةً الى أن الورشة قد تضمنت مجموعة واسعة من المواضيع حول البروتوكول، الفرق بين البروتوكول والإتيكيت، الدبلوماسية الشخصية، وكذلك فن التواصل والتفاعل مع كبار الشخصيات. كما تناولت الورشة الأخطاء الشائعة التي يمكن الوقوع فيها خلال التعامل مع القيادات والشخصيات المرموقة.

من جانبه أعرب نايف الشهراني مقدم الورشة عن سعادته بتقديمها والتي وصفها بأنها من أهم الورش في مجال العمل الاجتماعي، نظرا للتعامل الجماهيري في الفعاليات التي يتم تنظيمها في المؤسسة ومراكزها، وقال: تستهدف فعاليات المؤسسة والمراكز عددا كبيرا من الجمهور وتتطلب من المنظمين أن تكون لديهم مهارات خاصة مضيفاً أن الورشة تهدف إلى تعريف المشاركين بالبروتوكول وطرق استقبال كبار الشخصيات والتعريف بطرق المصافحة والسلوكيات الإيجابية أثناء تعاملهم مع الجمهور والضيوف، وطريقة التصرف في المواقف الغير متوقعة، فضلا عن دراسة بعض الحالات الواقعية والتدريبات العملية.

وأبدى المشاركون حماسهم خلال الورشة وأشادوا بأسلوب المدرب وطريقته في الطرح وأعربوا عن رغبتهم بتطوير مهاراتهم في مجال البروتوكول ولاسيما أنه مجال متجدد وذلك بسبب تطور وسائل الاتصال وزيادة الترابط بين البشر وتطور المجتمعات من ناحية التغيير الاجتماعي والحضاري. وقدم المشاركون آراء مثيرة للاهتمام حول الورشة، حيث وصفها بعض المشاركين بأنها «نافذة جديدة تفتحها لثقافة البروتوكول والتعامل مع كبار الشخصيات»، وأكد البعض الآخر على أنهم «حصلوا على رؤية جديدة يمكنهم تطبيقها مباشرة في مجالاتهم».

«التخطيط» يطلق النسخة الثانية من بوابة قطر للبيانات المفتوحة



الدوحة – لوسيل

أطلق جهاز التخطيط والإحصاء في شهر مايو الماضي النسخة الثانية من بوابة قطر للبيانات المفتوحة (www.data.gov.qa)، وهذه البوابة هي عبارة عن منصة وطنية للبيانات والمعلومات المفتوحة، تم بناؤها وفقاً للمعايير الدولية، وأعدت النسخة الأولى منها في عام 2019 من قبل وزارة الاتصالات وتكنولوجيا المعلومات. ومنذ بداية هذا العام 2023، تمت عملية انتقال مسؤولية تشغيل وإدارة البوابة المذكورة إلى جهاز التخطيط والإحصاء حيث يعكف حالياً فريق عمل جهاز التخطيط والإحصاء على بناء منصة للبيانات المفتوحة شاملة للعديد من الموضوعات، عبر شراكة وطنية مع الوزارات والأجهزة الحكومية المعنية لتوفير البيانات وفقًا لموضوعات متنوعة، يتم عرضها بصورة سهلة وبأشكال مختلفة بما يتناسب مع طبيعة المواد المعروضة واحتياجات المستخدمين.

وفي هذا السياق، أشاد سعادة الدكتور صالح بن محمد النابت رئيس جهاز التخطيط والإحصاء بالجهود المبذولة خلال الفترة الماضية من قبل جميع المعنيين في وزارة الاتصالات وتكنولوجيا المعلومات وفريق العمل في جهاز التخطيط والإحصاء للوصول إلى هذه اللحظة الهامة لإشهار النسخة المحدثة للبوابة. ونوه سعادته بأن اللجنة الإحصائية للأمم المتحدة أكدت، في دورتها الرابعة والخمسين المنعقدة في مارس عام 2023، على أن البيانات المفتوحة توفر أساسًا لضمان توفر البيانات لجميع المستخدمين، بغية استخدامها وإعادة استخدامها. وهي تتجاوز مجرد التعريفات الفنية التي تحدد كيفية إنتاج البيانات ونشرها، بل إنها تتقاطع عبر سلسلة قيمة من البيانات الاقتصادية والاجتماعية والبيئية تتصف بشفافيتها وتتم إتاحتها دورياً في البوابة للجمهور للاستفادة منها ولزيادة المعرفة.

وبدوره أكد الدكتور خالد علي القره داغي مدير إدارة نظم المعلومات ومستشار مكتب سعادة الرئيس بأن نجاح بوابة قطر للبيانات المفتوحة يعتمد على مدى الالتزام من قبل الشركاء بتزويد هذه البوابة بالمعلومات بشكل مستمر. وتتكون بوابة قطر من عدد من الموضوعات كالسكان والأسعار والتجارة والبيئة والطاقة والاقتصاد وغيرها من الموضوعات. وقد بدأ جهاز التخطيط والإحصاء في هذه المرحلة بعرض نشرة «قطر؛ إحصاءات شهرية» على هذه المنصة، التي تحتوي على بيانات من 2018 إلى 2023، كما سيستمر العمل على تحديث محتويات الجانب الإحصائي بالمزيد من البيانات والرسومات البيانية وغيرها وبصورة دورية. إذ تحتوي البوابة حالياً على بيانات تفصيلية، مشتملة على السنوات الخمس الماضية، مصنفة وفقاً لعدد من الموضوعات ذات العلاقة بالتنمية الوطنية.

أما فيما يتعلق بالجوانب التقنية والفنية الأخرى التي تتكون منها بوابة قطر البيانات المفتوحة، فسيتم العمل مع الشركاء في الوزارات والأجهزة الحكومية وغيرهم لتزويد هذه المنصة بالبيانات المطلوبة، وتحميلها على البوابة ليتم الاستفادة منها بأفضل طريقة ممكنة وبشكل فعال.

برنامج ماجستير إدارة الأعمال التنفيذي يتصدر تصنيف كيو إس العالمية

الدوحة – لوسيل

كشفت جامعة الدراسات العليا لإدارة الأعمال HEC Paris، الرائدة عالميا في مجال برامج التعليم التنفيذي، عن حصول برنامج ماجستير إدارة الأعمال التنفيذي لديها على المرتبة الأولى عالمياً بحسب أحدث تصنيفات كيو إس للجامعات العالمية.

وتفوقت الجامعة على 199 برنامجا جامعيا من جميع أنحاء العالم وفق خمسة معايير، حيث سجلت 99,9 نقطة من 100 في القيادة الفكرية والسمعة الأكاديمية و99,6 نقطة في فرص توظيف الخريجين.

وتوفر الجامعة، من موقعها في منطقة مشيرب قلب الدوحة، برنامج ماجستير إدارة الأعمال التنفيذي الذي يقدم تجربة تعليمية نوعية بالاعتماد على نهج تربوي تفاعلي يركز على التأثير، ويجمع المعارف النظرية مع تطبيقات الأعمال الميدانية.



وتعليقاً على هذا الموضوع، قال الدكتور بابلو مارتن دي هولان، عميد جامعة الدراسات العليا لإدارة الأعمال HEC Paris في قطر: «نتوجه بجزيل الشكر إلى أعضاء هيئة التدريس والموظفين والمشاركين في البرنامج، الذين لعبوا دوراً محورياً في تحقيق هذا الإنجاز بفضل التزامهم بتحقيق التميز والتطور المتواصل. وحرصت الجامعة على تصميم برنامج ماجستير إدارة الأعمال التنفيذي ليتلاءم مع اختصاصات الطلاب المهنية ويزودهم بالمعارف والمهارات الشاملة والمبتكرة والقابلة للتطبيق، بما يحسن قدرتهم على اتخاذ القرارات التحليلية والإستراتيجية وتوسيع شبكات علاقاتهم في القطاع».



منافسة من الشركات في تنفيذها.. تقرير «الأصمخ»:

عقود المشاريع الجديدة ستعزز مسيرة القطاع العقاري

الدوحة – لوسيل

قال تقرير شركة الأصمخ للمشاريع العقارية: إن الحزمة الكبيرة من العقود المرتبطة بالمشروعات التي تعمل الدولة على استكمالها بالإضافة إلى المشروعات الجديدة المزمع تنفيذها خلال العام الحالي، والتي تتم إدارتها من قبل الجهات المعنية في الدولة هي المحور الأساسي الذي سيعزز مسيرة نمو قطاع الإنشاءات والبناء خلال هذا العام، وستسهم هذه المشاريع في تطوير قطاعات البنية التحتية، والتعليم، والصحة.

وبين التقرير أنه تم تخصيص الموارد المالية لبرامج ومشاريع استراتيجية التنمية الوطنية الثالثة، وتوفير المخصصات اللازمة للاستمرار في مشاريع البنية التحتية المعتمدة، وبالأخص تلك المتعلقة بتطوير أراضي المواطنين الجديدة والقائمة، حيث تظهر البيانات الرسمية أن أكثر من 22 مشروعا جديدا بتكلفة إجمالية مقدارها 9,8 مليار ريال سترى النور ضمن الإنفاق المقرر أن يصل إلى 64 مليار ريال على المشروعات الرئيسية خلال العام الحالي، ومن هذه المشروعات 14 مشروعا، بناء على تقييم الأولويات بقيمة 5,5 مليار ريال و8 مشروعات، بناء على مشاريع جديدة تم الالتزام بها بقيمة 4,3 مليار ريال، فضلا عن الإنفاق المقرر لاستدامة المرافق العامة والبنية التحتية التي سيكون لها دور مهم في مرحلة ما بعد كأس العالم، حيث قامت الدولة ببناء بنية تحتية متكاملة ستكون ركيزة أساسية لتطور الاقتصاد المحلي وازدهاره.

وأضاف التقرير: إن هذه المشاريع ستهيئ الفرصة لمشروعات مصاحبة ذات صلة بالقطاع العقاري، وستنعكس إيجابيا على نشاط القطاع العقاري من خلال تطوير منشآت عقارية مثل السكن والمجمعات التجارية والأبنية المتعددة الاستخدامات.

وقال تقرير الأصمخ للمشاريع العقارية: إن قطاعات مواد البناء والإسمنت والحديد والخدمات المرتبطة بها ستستفيد من التأثيرات الإيجابية للعقود الممنوحة لهذه المشاريع، وخاصة التي تتعلق بمجال إنشاء الأبنية.

وأوضحَ التقرير أن هذا الواقع المؤدي إلى انتعاش قطاع إنشاء المباني سيستمر خلال السنوات القادمة متزامنا مع توجه المطورين والمستثمرين العقاريين إلى التوسع في استثماراتهم العقارية خلال السنوات المقبلة، في ظل وجود التشريعات والقوانين وإنشاء الكيانات الحكومية الجديدة المرتبطة بالقطاع العقاري التي ستساهم في تعزيز نمو ونشاط هذا القطاع الحيوي.

وقال تقرير الأصمخ: إن حجم الإنفاق على المشاريع التنموية في قطر سيعزز نمو قطاع إنشاء المباني والذي سينعكس بدوره على النمو الاقتصادي سواء على المستوى القطاعي أو الكلي، وهذا ما تبينه أرقام التقارير المحلية التي تشير إلى أن قطاع البناء والإنشاء شهد ازدهارا.

وأضاف التقرير: إن معدل الإنفاق الحكومي يعتبر من أهم العوامل المؤدية إلى نمو القطاع العقاري، لافتا إلى وجود منافسة قوية في قطاع المقاولات بسبب المبالغ المالية الضخمة التي ضخت في مشروعات البنية التحتية ذات الصلة بالمشاريع التنموية.

أسعار الأراضي وقيم التعاملات

قال تقرير شركة الأصمخ للمشاريع العقارية إن قيم الصفقات العقارية شهدت أداء منخفضا بالمقارنة مع الأسبوع السابق، وفق بيانات آخر نشرة صادرة عن إدارة التسجيل العقاري في وزارة العدل للأسبوع الممتد على مدار يومين جراء إجازة عيد الأضحى المبارك من «2 إلى 6 يوليو الحالي»، حيث سجلت عدد الصفقات العقارية «32» صفقة، ولفت التقرير إلى أن قيم تداولات العقارات وصلت إلى أكثر من 552,677 مليون ريال.

وأوضح التقرير أن بلديتي الريان والدوحة حافظتا على النشاطات الكبيرة في التعاملات من حيث عدد الصفقات المنفذة واحتلتا المرتبة الأولى والثانية على التوالي، وأشار التقرير إلى أن متوسط عدد الصفقات المنفذة في اليوم الواحد بلغت ما يقارب من «6» صفقات تقريبا.

وعلى صعيد أسعار القدم المربعة للأراضي والتي نفذت عليها صفقات خلال الأسبوع الثاني من يوليو الحالي، بين المؤشر العقاري لشركة «الأصمخ» بأنها شهدت تباينا في الأسعار، موضحاً أن متوسط أسعار العرض للقدم المربعة الواحدة في منطقة المنصورة وبن درهم بلغ «1،380» ريالا، وسجل في منطقة النجمة «1،320» ريالا للقدم المربعة الواحدة، واستقر متوسط سعر القدم المربعة في منطقة المعمورة عند «385» ريالا، كما استقر متوسط سعر القدم في منطقة المطار العتيق عند «870» ريالا للعمارات.

كما أشار مؤشر الأصمخ العقاري إلى أن سعر القدم المربعة سجل في منطقة العزيزية «365» ريالا كما سجل في منطقة ام غويلينا سعر «1،350» ريالا للقدم المربعة الواحدة.

وقال التقرير: إن متوسط سعر القدم المربعة سجل في منطقة الثمامة سعر «400» ريال للقدم المربعة الواحدة، واستقر متوسط سعر القدم المربعة التجاري في منطقة الوكرة عند «1،450» ريالا، وسجل متوسط سعر القدم المربعة لكل من (الوكرة /عمارات) و(الوكرة / فلل)، «590» ريالا، و»275» ريالا على التوالي.

وقال تقرير شركة الأصمخ للمشاريع العقارية: إن متوسط سعر القدم المربعة في منطقة الوكير سجل سعر «210» ريالات. كما بين المؤشر العقاري لشركة «الأصمخ» أن متوسط سعر القدم المربعة ارتفع في منطقة معيذر الشمالي ليسجل «300» ريال، وسجل في منطقة الريان «310» ريالات.

وأشار تقرير الأصمخ إلى أن متوسط سعر القدم المربعة في منطقة الغرافة سجل سعر «375» ريالا، وسجل متوسط سعر عرض القدم المربعة في منطقة الخريطيات «380» ريالا، وفي منطقة اللقطة سجل سعر «300» ريال للقدم المربعة الواحدة.

وأضاف التقرير أن متوسط سعر القدم المربعة في منطقة الخور استقر عند «210» ريالات للقدم المربعة، وسجل في منطقة الخيسة «295» ريالا، وسجل في منطقة ام صلال محمد «290» ريالا، وفي منطقة أم صلال على «260» ريالا للقدم المربعة.

أسعار الشقق السكنية والفلل

وبالعودة إلى أسعار الفلل والشقق السكنية أوضح تقرير شركة الأصمخ للمشاريع العقارية أن متوسط أسعار الشقق السكنية في منطقة لوسيل للشقة المكونة من غرفة نوم واحدة «1,1» مليون ريال، و»1,3» مليون ريال للشقة المكونة من غرفتي نوم، و»1,9» مليون ريال للشقة المكونة من ثلاث غرف نوم، وأشار التقرير إلى أن الأسعار تختلف حسب المنطقة والمساحة وموقع الشقة في العمارة السكنية.

كما أشار التقرير إلى أن متوسط سعر المتر المربع في الشقق الكائنة بالخليج الغربي بالأبراج المتعرجة يقدر بـ»11» ألف ريال وهناك معطيات معينة قد ترفع السعر قليلا متعلقة بـ «موقع الشقة والإطلالة داخل البرجين». أما أسعار بيع الشقق الجديدة في مشروع اللؤلؤة يتراوح بين 12،000 ريال قطري إلى 22،000 ريال قطري للمتر المربع الواحد، وذلك حسب المطور العقاري.

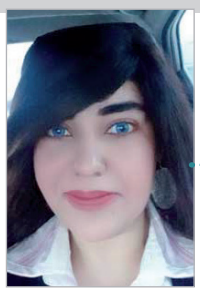
وعلى صعيد أسعار الفلل يبين تقرير «الأصمخ» أن أسعار الفلل تتفاوت من منطقة إلى أخرى، وقال التقرير: إن متوسط أسعار الفلل في منطقة الدوحة والثمامة وروضة المطار وعين خالد تقدر تقريبا بـ»3,6» مليون ريال لمساحة متوسط حجمها بين «400 إلى 500» متر مربع للفيلا الواحدة. مشيرا إلى أن هذا السعر ينطبق أيضا على الفلل في منطقة الغرافة واللقطة والريان وام صلال وأزغوى لذات المساحة السابقة.

وأضاف التقرير: إن أسعار الفلل تنخفض كلما اتجهنا شمالا حيث يبلغ سعر الفيلا في منطقة الخور والذخيرة وما حولها لذات المساحة قرابة «2,2» مليون ريال.

آراء و آراء

■ الآراء الواردة في هذه الصفحة تعبر عن وجهة نظر الكاتب

قراءات



نادية حلمي

خبيرة في السياسة الصينية وكبيرة الباحثين في مركز دراسات الشرق الأوسط بجامعة لوند السويدية

التجارة بين تايوان وأمريكا

تعمدت الحكومة الأمريكية دفع المفاوضات مع سلطات النيابة العامة التايوانية إلى الأمام بشأن ما يسمى بـ «مبادرة القرن الحادي والعشرين للتجارة»، ووقعت تلك الاتفاقية، التي لها طبيعة تجارية ذات دلالات سياسية، والتي تنتهك بشكل خطير مبدأ «الصين الواحدة»، وتتعارض مع الالتزام الرسمي للولايات المتحدة بالحفاظ فقط على العلاقات غير الرسمية مع تايوان. بعد التوقيع على الاتفاقية الأولية للمبادرة الأمريكية التايوانية بشأن مبادرة القرن الحادي والعشرين للتجارة، ستبدأ المفاوضات بشأن التعاون في مجالات التجارة الأخرى الأكثر تعقيدًا، بما في ذلك الزراعة والتجارة الرقمية والعمل والمعايير البيئية والشركات المملوكة للدولة وغير سياسات وممارسات السوق بين الجانبين.

تسهل اتفاقية «المبادرة الأمريكية التايوانية حول مبادرة القرن الحادي والعشرين للتجارة» الإجراءات الجمركية بين الطرفين، وتتطلع إلى وضع إجراءات لمكافحة الفساد.

وبعد حصولها على الضوء الأخضر في مجلس النواب، سيتم طرح الاتفاقية المذكورة للتصويت في مجلس الشيوخ بالكونجرس الأمريكي، حيث من المتوقع الموافقة عليها أيضًا.

لذلك، اتهمت الحكومة الصينية واشنطن بانتهاك الاتفاقيات الخاصة بوضع تايوان وطالبت الحكومة الأمريكية بوقف الاتصال الرسمي بالحكومة المنتخبة في الجزيرة التايوانية.

كما أدانت وزارة الخارجية الصينية بشدة اتفاقية التجارة بين الولايات المتحدة الأمريكية وتايوان، مؤكدة أن اتفاقية التجارة بين واشنطن وتايوان تنتهك مبدأ «الصين الواحدة».

كما حذر الصينيون الولايات المتحدة من ضرورة وقف أي شكل من أشكال التبادلات الرسمية مع تايوان والامتناع عن إرسال إشارات كاذبة للقوى الانفصالية الداعية إلى استقلال تايوان.

وتم اتهام الصينيين، تحت غطاء التعاون التجاري، بأن ما يسمى بـ «المبادرة التايوانية» هي مجرد أداة أمريكية لسرقة تايوان، حيث اتهم قادة الحزب الشيوعي الحاكم في بكين سلطات الحزب الديمقراطي التقدمي التايواني بارتكاب جرائم.

وبناء عليه، تصاعدت وتيرة وشدة التوترات بين الصين والولايات المتحدة الأمريكية وتايوان من ناحية أخرى، واعتبرت البيانات الرسمية الصادرة عن بكين أن عقلية الحرب الباردة تتجدد الآن بين واشنطن والصين وتزيد بشكل كبير من المخاطر الأمنية، على خلفية اجتماعات رسمية بين مسؤولين من الدول التايوانية والأمريكية، الأمر الذي أثار حفيظة بكين التي حذرت من أنها ستتخذ إجراءات حازمة وفعالة لحماية السيادة الوطنية وسلامة أراضيها في مواجهة أي تدخلات أمريكية أو محاولات انفصالية تايوانية. وبالطبع، فإن توقيع تلك الاتفاقية التجارية الأمريكية التايوانية يثير حفيظة الصين التي لا تقبل قيام الولايات المتحدة الأمريكية بإقامة أي علاقات دبلوماسية رسمية مع تايوان التي تتمتع بحكم ذاتي، وتعتبرها الصين جزءًا من أراضيها.

مع العلم أنه رسميًا، لا ينبغي لواشنطن وتايبيه إقامة علاقات دبلوماسية رسمية، لكنهما تحافظان على علاقات غير رسمية من خلال «المعهد الأمريكي في تايوان». وأعربت بكين عن استيائها من أي إشارة إلى العلاقات الدبلوماسية بين تايوان والحكومات الأخرى، لأنها تعتبر الجزيرة جزءًا لا يتجزأ من أراضيها.

وهنا تحاول الولايات المتحدة الأمريكية استفزاز حكومة بكين التي صعدت التهديدات والخطاب المناهض لتايوان في السنوات الأخيرة، وزادت التدريبات العسكرية في المنطقة الإقليمية حول الجزيرة التايوانية ومضيق تايوان، فضلاً عن ممارستها ضغوطا لقطع العلاقات الرسمية لتايوان مع العديد من دول العالم.

ترجمة – أحمد أبو الفضل

قضية



الاقتصاد الأمريكي والذكاء الاصطناعي

ستيفن راتنر

مستشار في وزارة الخزانة الأمريكية في عهد باراك أوباما - «صحيفة «نيويورك تايمز» الأمريكية»

كان العمال غاضبين، اعتقادًا منهم أن النسيج الجديد المصنع من الآلات يهدد وظائفهم، ومن ثم فقد اقتحموا المصانع، واستولوا على الآلات، وأخرجوها إلى الشارع وأشعلوا فيها النيران، كل ذلك بدعم شعبي واسع، حتى ضمنيًا من السلطات. كان ذلك في عام 1675. ولم يكن عمال النسيج الإنجليز أولًا ولا أخيرًا ممكن نظموا حينها مسيرة طويلة تضم الأشخاص القلقين بشأن الضرر المحتمل للوظائف من الأجهزة الموفرة للعمالة.

قبل عدة قرون، تسبب استعمال مطحنة في إثارة ضجة بين العمال الذين أجبروا على إيجاد مهن أخرى.

منذ ما يقرب من 60 عامًا بالضبط، حذرت مجلة لايف من أن ظهور الأتمتة سيجعل «الوظائف نادرة» - وبدلاً من ذلك، ازدهر التوظيف.

الآن، تم إطلاق منصة ChatGPT وغيرها من منصات الذكاء الاصطناعي الأخرى التي أطلقت العنان لموجة قوية من القلق المفرط، هذه المرة حول مصير العمال ذوي الياقات البيضاء.

هل سيصبح المساعدون القانونيون - أو ربما حتى جزءا كبيرا من المحامين - غير ضروريين؟ هل يستطيع الذكاء الاصطناعي تشخيص بعض الحالات الطبية أسرع وأفضل من الأطباء؟

قاد ظهور الذكاء الاصطناعي أيضًا إلى تزايد المخاوف غير الاقتصادية، من المعلومات المضللة إلى الخصوصية إلى مصير الديمقراطية نفسها.

يقترح البعض بجدية أن الذكاء الاصطناعي مكن أن يكون له تأثير مدمر على البشرية أكثر من الحرب النووية.

ومع الاعتراف بالحاجة إلى حواجز حماية موضوعية، سأترك هذه المخاوف الصحيحة للآخرين.

عندما يتعلق الأمر بالاقتصاد، بما في ذلك الوظائف، فإن دروس التاريخ المطمئنة (وإن كانت مع بعض إشارات التحذير) لا مفر منها.

في الوقت الحالي، لا تكمن المشكلة في أن لدينا الكثير من التكنولوجيا؛ هو أن لدينا القليل جدا.

لدينا أشكال من الذكاء الاصطناعي، محددة على نطاق واسع، لآلاف السنين.

المعداد (حاسبة يدوية) الذي يُعتقد أنه تم اختراعه في مدينة بابل منذ أكثر من 4000 عام، استبدل طرقًا أكثر صعوبة في الحساب الرياضي مما وفر الوقت وبالتالي قلل من العمل.

عندما بدأت مسيرتي المهنية في مجال التمويل في أوائل الثمانينيات، لم يكن لدينا سوى الآلات الحاسبة اليدوية للمساعدة في تحليلنا العددي، والتي كتبناها بعناية بالقلم الرصاص على أوراق كبيرة (ومن هنا جاء مصطلح «جداول البيانات») والتي تمت كتابتها بعد ذلك من قبل مجموعة السكرتارية.

أي تغييرات تعني إعادة عمل جدول البيانات بأكمله. الآن، كل ذلك يحدث بنقرة على الفأرة.

قبل أقل من ثلاثة عقود، كان البحث في المكتبات يتطلب ساعات من البحث على المجلدات الضخمة. الآن، يتطلب الأمر بضع ضربات على لوحة المفاتيح.

ليس من المستغرب أن عدد المكتبيين ظل ثابتًا منذ عام 1990، في حين نما إجمالي التوظيف بأكثر من 40 %.

واختفت فئات الوظائف الأخرى تمامًا تقريبًا. وبدلاً من هذه المهام والعديد من المهام البائدة، تم إنشاء مجموعة واسعة من الفئات الجديدة.

في دراسة حديثة، قال الخبير الاقتصادي ديفيد أوتور إن ما يقرب من 60 % من الوظائف في عام 2018 كانت في وظائف لم تكن موجودة في عام 1940.

وهكذا بدأت آلة الوظائف الأمريكية العظيمة. وفي العقد الذي تلا إعلان مجلة «لايف» عن غزو الروبوتات، خلقت الولايات المتحدة 20,2 مليون وظيفة، واليوم، يبلغ معدل البطالة 3,6 %، وهو معدل أعلى من أدنى مستوى له منذ 50 عامًا.

بالطبع، ازدهر عدد الأمريكيين العاملين في مجال التمويل، حتى مع زيادة إنتاجية أجهزة الكمبيوتر وبرنامج «الإكسل» والتقنيات الأخرى.

ويُترجَم ارتفاع إنتاجية العمال إلى أجور أعلى وسلع أرخص، والتي تصبح قوة شرائية أكبر، مما يحفز المزيد من الاستهلاك، مما يقود بدوره إلى مزيد من الإنتاج، ويخلق وظائف جديدة. وهكذا كان يتحقق النمو دائمًا.

ترجمة - نور الله محمد

لوسيل
صحيفة القيادة والريادة

مكتب رئيس التحرير
44627575

سكرتير التحرير
44627565

الوحدة الفنية
44627562

إدارة الإعلانات
44627580
44557847

للاشتراك والتوزيع
تليفون وواتس
66766718

للتواصل
E-mail: lusail@lusailnews.qa
www.lusailnews.net

فاكس
44627576

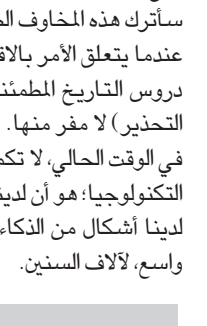
أقوال

"الكفاءة يد الثروة اليمنى، والاقتصاد يدها اليسرى"

مثل إيطالي

تحليل

نظام الاقتصاد الفوضوي النيوزيلندي



جاريث هوغيز

كاتب رأي
«موقع «ستاف دوت كو» النيوزيلندي»

هذا الأسبوع قبل 39 عامًا، ذهبت نيوزيلندا إلى صناديق الاقتراع فيما أطلق عليه انتخابات ذات طبيعة خاصة للغاية.

في مؤتمر صحفي عُقد بسرعة في وقت متأخر من الليل، أعلن رئيس الوزراء النيوزيلندي آنذاك روبرت مولدون عن إجراء انتخابات مبكرة.

بسبب المشاكل الاقتصادية، راهن مولدون على أنه سيكون من الأسهل خوض حملة انتخابية بدلاً من وضع الميزانية.

بعد أن فشل في كليهما، أطيح به من منصبه من قبل ديفيد لانج الذي في السنوات القادمة سوف يزيل الإجماع الاقتصادي بعد الحرب.

بعد مضي أربعة عقود، نعيش في ظل هذه الثورة الاقتصادية.

تشبه الأنظمة الاقتصادية أنظمة تشغيل «آي أو إس» iOS أو Android أندرويد، على هاتفك: فهي تسمح بالتطبيقات والميزات التي سيتم تشغيلها والتي لن يتم تشغيلها.

في عام 1984، قمنا بتثبيت نظام تشغيل جديد تمامًا قال رمزه الأساسي إن الربح والأسواق والمنافسة والحكومة الأصغر كانت الإجابة على معظم الأسئلة.

حددت هذه البنية كيف يعمل كل شيء بدءًا من الحكومة المحلية والمركزية والمؤسسات المملوكة للدولة والتعليم العالي.

حتى الأزمة الوجودية لتغير المناخ اليوم تدار من قبل السوق.

كانت هناك حاجة بالتأكيد إلى بعض التغيير في ذلك الوقت. بعد مرور أربعين عامًا، يجب علينا تقييم ما نجح وما لم ينجح.

النتائج صارخة. نجد أنفسنا مرهقين، وغير سعداء، وغير صحيين، وأكثر وحدة، وأكثر تفاوتًا وانقسامًا كمجتمع.

حتى مع وجود أغلبية برلمانية تحدث مرة واحدة في الجيل وشرارة الحماس الإصلاحي، كان التغيير الحقيقي مقيدًا بنظام التشغيل الذي أعقب عام 1984.

سُئل الخبراء عما يمكن أن يقضي على فقر الأطفال وتم عمل الحد الأدنى بدلاً من الثروة الضريبية.

تم تسليم المراجعات والتقارير بدلاً من البنية التحتية الحديثة للمياه أو السكك الحديدية الخفيفة أو نقل ويلينجتون، لإبقاء الديون منخفضة.

تم الترويج لعمليات إعادة التنظيم في مجالات الصحة والمياه والتكنولوجيا البيروقراطية والإذاعة العامة كدوافع لتحقيق الكفاءة في توفير التكاليف والتحسينات الهامشية بدلاً من التغييرات التحويلية التي من شأنها تحسين الصحة والمياه النظيفة والتعليم والوصول إلى القصص النيوزيلندية بشكل كبير.

هل من المفاجئ أن يكون لديهم عدد قليل جدًا من المؤيدين المتحمسين؟ لسوء الحظ، كان الدرس الذي استخلصه حزب العمال من تراجع الاقتراع هو أن الجمهور قد شعر بالملل من التغيير الكامل. أعتقد أن الرسالة الحقيقية كانت أن الناس كانوا محبطين لسماعهم عن الفقر وأزمة الإسكان وحالة الطوارئ المناخية دون رؤية التغيير.

يمكننا القول إن تصميم نظامنا الاقتصادي قد تغير من قبل وبالتالي يمكن أن يتغير مرة أخرى. يمكن أن يكون هدفنا أكثر من نمو الناتج المحلي الإجمالي بأي ثمن.

يمكننا أن نطلب من الأثرياء على محمل الجد أن يساهموا أكثر ويمكننا استعادة عالمنا الطبيعي.

هناك أساس جيد يمكن البناء عليه في نيوزيلندا. لقد كنا في طليعة تنفيذ تدابير جديدة لمراقبة مستويات المعيشة وتجربة سياسات جديدة قائمة على الاستثمار الاجتماعي وميزانيات الرفاهية. تضع العديد من الشركات الآن الهدف في صميمها.

ترجمة – سمر عبد الرحمن

0.3 % انخفاضا خلال الأسبوع الماضي

10217.28 نقطة الإغلاق الاسبوعي لمؤشر البورصة



محمد السقا

تراجع المؤشر العام لبورصة قطر خلال الأسبوع الثاني من شهر يوليو الجاري نتيجة ضغط من الأسهم القيادية التي أدت بالمؤشر العام للانخفاض بنسبة 0,3% بما يعادل 28,30 نقطة، ليغلق المؤشر العام عند مستوى 10217,28 نقطة. وبالتوازي مع ذلك تراجعت القيمة السوقية للبورصة بنسبة 0,8 % لتصل إلى مستوى 604,8 مليار ريال مقارنة بـ609,9 مليار ريال في إغلاق الأسبوع الأول من شهر يوليو من العام الجاري.

وانخفضت قيمة التداولات خلال الأسبوع الماضي بنسبة 10,4 % لتصل إلى 1,98 مليار ريال بالمقارنة مع 2,22 مليار ريال في الأسبوع السابق.

وتراجع إجمالي حجم التداولات خلال الأسبوع بنسبة 18,3 % ليصل إلى 742,7 مليون سهم، مقارنة مع 908,7 مليون سهم في الأسبوع السابق. كما انخفض إجمالي عدد الصفقات بنسبة 17,7 % ليصل إلى 73،679 صفقة بالمقارنة مع 89494 صفقة في الأسبوع السابق. واستأثر سهم مزايا قطر للتطوير العقاري بأعلى حجم تداولات خلال الأسبوع، حيث بلغ حجم التداولات على السهم 81,3 مليون سهم.

ومن بين أسهم 50 شركة مدرجة، ارتفعت أسعار 17 سهمًا، في حين انخفضت أسعار 30 سهمًا وبقيت أسهم 3 شركات مستقرة دون تغيير خلال الأسبوع الماضي مقارنة بالأسبوع الذي سبقه.

ومن خلال متابعة حركة الأسهم خلال الأسبوع الماضي سجل سهم الشركة القطرية الألمانية للمستلزمات الطبية أفضل الأسهم أداءً حيث سجل ارتفاعا بنسبة 10,9 % وذلك مقارنة مع الأسبوع السابق. من جهة أخرى فقد كان سهم الشركة القطرية العامة للتأمين وإعادة التأمين الأسوأ أداءً خلال الأسبوع حيث تراجع على امتداد الأسبوع الماضي بنسبة 9,6%.

ومن بين الأسهم التي كانت ضاغطة بشكل ملحوظ على المؤشر العام للبورصة الأسهم القيادية المدرجة في قطاع البنوك والخدمات المالية، حيث تسببت أسهم مجموعة بنك قطر الوطني QNB ومصرف قطر الإسلامي ومصرف الريان في انخفاض المؤشر خلال الأسبوع، حيث تسبب انخفاض سهمي مجموعة QNB ومصرف قطر الإسلامي بخسارة المؤشر 53,04 نقطة و7,18 نقطة خلال الأسبوع، بالإضافة إلى ذلك، تسبب انخفاض سهم مصرف الريان بخسارة المؤشر 6,12 نقطة خلال الأسبوع.

واستأثر سهم مجموعة QNB بأعلى قيمة تداولات خلال الأسبوع، حيث بلغت قيمة التداولات عليه 232,1 مليون ريال.

صافي التداولات

49

مليون ريال صافي شراء المؤسسات الأجنبية

أبدت المؤسسات الأجنبية تفاؤلها بحركة السوق وبلغ صافي شرائها 49,3 مليون ريال، مقابل صافي شراء بلغ 96,6 مليون ريال قطري في الأسبوع السابق.

وكذلك، توقعت المؤسسات القطرية هبوط حركة السوق وبلغ صافي مبيعها 20,6 مليون ريال بالمقارنة مع صافي مبيع بلغ 74,8 مليون ريال في الأسبوع السابق. بلغ صافي مبيع المستثمرين الأجانب 10,5 مليون ريال بالمقارنة مع صافي شراء بلغ 5,5 مليون ريال في الأسبوع السابق.

وكذلك، بلغ صافي مبيع المستثمرين القطريين 18,2 مليون ريال بالمقارنة مع صافي مبيع بلغ 27,3 مليون ريال في الأسبوع السابق.

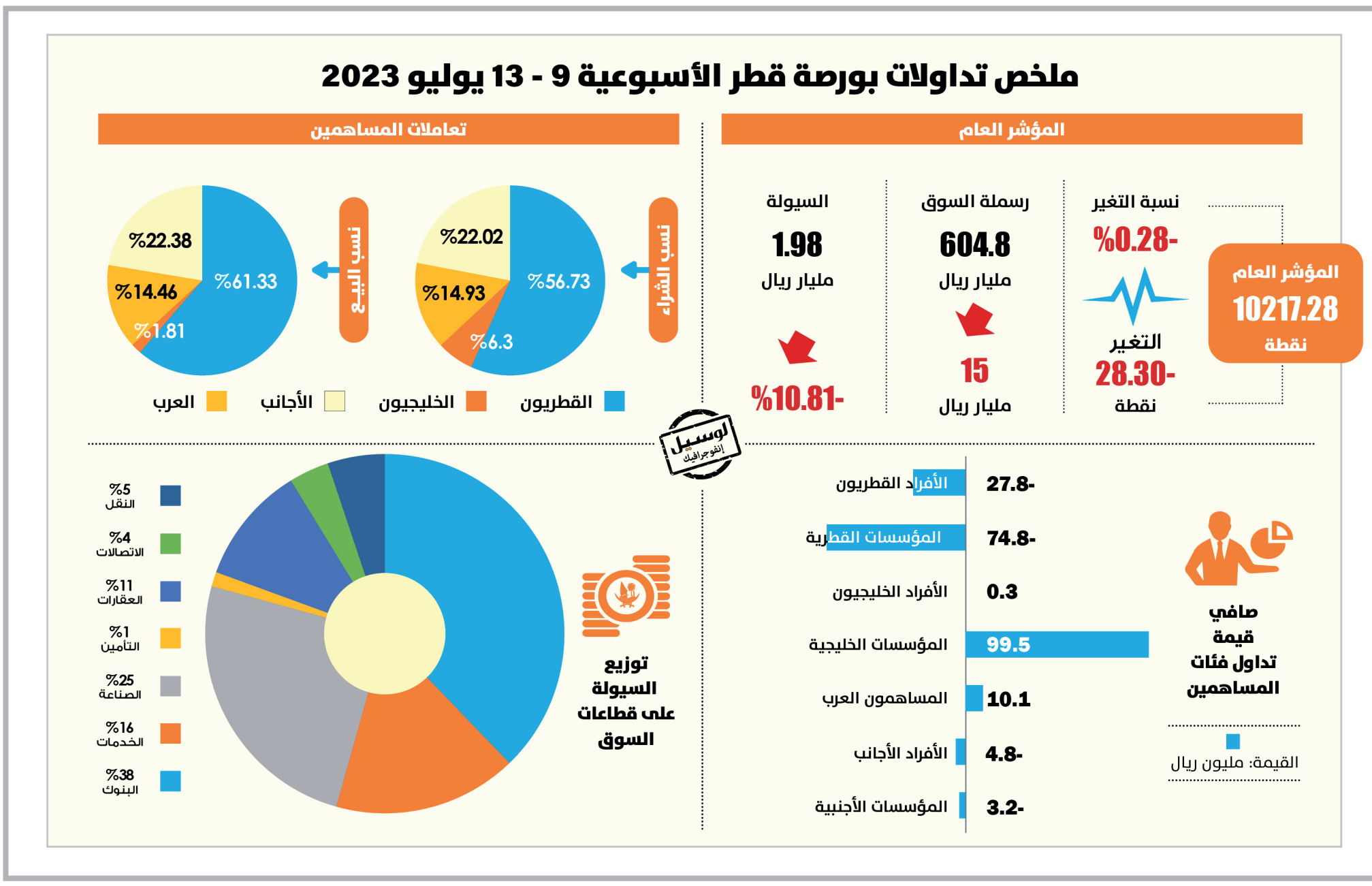
وعلى صعيد نسب المساهمين فقد شهد أمس استحواذ المساهمين القطريين على 55,4% من نسب الشراء و57,35% من نسب البيع، واستحوذ المساهمون الخليجيون على 10,79% من نسب الشراء و3,57% من نسب البيع، واستحوذ المساهمون العرب على 13,23% من نسب الشراء و20,57 بالمئة من نسب البيع، واستحوذ المساهمون الأجانب على 20,51 % من نسب الشراء و25,1 بالمئة من نسب البيع.

وبلغ صافي شراء المؤسسات الأجنبية منذ بداية العام 2023 حتى تاريخ إغلاق السوق يوم الأربعاء ما يعادل 142,0 مليون دولار من الأسهم، مقارنة بصافي شراء بلغ 556,2 مليون دولار لدى المؤسسات الخليجية.

QNBFS تتوقع ارتفاع المؤشر العام

قال التحليل الأسبوعي لشركة QNBFS للخدمات المالية إن المؤشر العام للبورصة انخفض خلال الأسبوع السابق بنسبة طفيفة تبلغ 0,3% ليغلق عند مستوى 10217,28، على الرغم من انخفاض المؤشر بنسبة لا تُذكر.

وتوقعت QNBFS ارتفاعه في الأسابيع السابقة طالما يحافظ على مستوى أعلى من مستوى الدعم الأسبوعي مشيرة إلى أن مستوى المقاومة المتوقع هو 10800 نقطة ومستوى الدعم هو 9500 نقطة.



مع دخول الحرب شهرها الرابع

الجيش السوداني يعلن استئناف مفاوضات جدة

الخرطوم – أ ف ب

عاد ممثلون للجيش السوداني الى مدينة جدة السعودية لاستئناف المفاوضات مع قوات الدعم السريع فيما دخلت الحرب بين الطرفين شهرها الرابع أمس السبت، وقال مصدر حكومي إن وفد القوات المسلحة السودانية عاد الى جدة لاستئناف المفاوضات مع قوات الدعم السريع. ولم تعلق قوات الدعم السريع على استئناف مفاوضات جدة التي أعلن راعياها السعودي والأميركي الشهر الماضي تعليقها الى أجل غير مسمى. وفي 15 ابريل اندلع صراع على السلطة بين قائد الجيش عبد الفتاح البرهان ونائبه آنذاك محمد حمدان دقلو الذي يقود قوات الدعم السريع. وأوقعت المعارك ثلاثة آلاف قتيل على الأقل وأدت الى نزوح ولجوء أكثر من ثلاثة ملايين آخرين. ويعكس إيفاد الجيش ممثلين الى مفاوضات جدة عودته الى المشاركة في الجهود الدبلوماسية الرامية الى وقف اطلاق النار بعدما قاطع الاسبوع الماضي محادثات استضافتها أديس أبابا. وأعلنت وزارة الخارجية السودانية اعتراضها على رئاسة الرئيس الكيني وليام روتو للجنة رباعية منبثقة من رابطة دول شرق افريقيا (ايغاد)، متهمة نيروبي بالانحياز لقوات الدعم السريع. وقبل تعليق مفاوضات جدة، اعرب الوسطاء الأميركيون عن خيبة أملهم بسبب إحجام الطرفين عن العمل على هدنة حقيقية. ويقول خبراء إن البرهان ودقلو اختارا خوض حرب استنزاف ويأمل كل منهما في الحصول على تنازلات أكبر من الطرف الآخر على طاولة المفاوضات.

وخلال الشهور الثلاثة الماضية، لم يمر يوم واحد على سكان الخرطوم من دون أن تهتز منازلهم بفعل القتال والقصف. وللهرب من الحرب في العاصمة وعمليات النهب المتصاعدة، فر 1,7 مليون شخص من الخرطوم. لكن ملايين لا يزالون داخل منازلهم من دون اي مؤشرات الى امكان توقف القتال. وقال شهود في شمال غرب الخرطوم إن «اشتباكات بجميع أنواع الأسلحة» وقعت السبت غداة معارك عنيفة الجمعة أدت الى تصاعد سحب كثيفة من الدخان الأسود في أكثر من منطقة. غير أن المعارك الأكثر عنفا وقعت في اقليم دارفور بغرب البلاد حيث يعيش ربع سكان السودان البالغ عددهم 48 مليونا.

روسيا تعرض استضافة قمة

جولة محادثات جديدة بين أذربيجان وأرمينيا في بروكسل

باكو – أ ف ب

عقدت أذربيجان وأرمينيا جولة جديدة من المحادثات حول ناغورني قره باغ أمس في بروكسل، فيما عرضت موسكو تنظيم قمة لاستعادة زمام المبادرة على صعيد عملية السلام. منطقة ناغورني قره باغ تقطنها غالبية أرمينية لكنها باعتراف دولي جزء من أذربيجان، وهي في صلب نزاع بين باكو ويريفان أشعل إلى الآن حربين بينهما. وعقد رئيس أذربيجان إلهام علييف ورئيس الوزراء الأرميني نيكول باشينيان اجتماعا في بروكسل برعاية رئيس المجلس الأوروبي شارل ميشال في اطار جولة مفاوضات جديدة تهدف إلى حل النزاع المستمر منذ عقود للسيطرة على ناغورني قره باغ التي يقطنها أرمينيون.

وأعلنت وزارة الخارجية الأرمينية أن المحادثات تمحورت خصوصا حول «تفاقم الأزمة الإنسانية في ناغورني قره باغ»، وأشارت إلى أن الطرفين «توافقا على تكثيف الجهود الرامية إلى حل المشاكل القائمة». من جهته قال ميشال في تصريح مقتضب عقب الاجتماع إن المحادثات كانت «صريحة وصادقة وجوهرية». وحضّ ميشال رئيس أذربيجان ورئيس وزراء أرمينيا على «اتخاذ تدابير شجاعة لضمان تحقيق تقدم حاسم ولا رجعة فيه على مسار التطبيع».

وقال «كأولوية، يجب وضع حد للعنف والخطابات الحادة من أجل إيجاد بيئة مؤاتية لمحادثات السلام». وأعلن أنه يعتزم تنظيم لقاء جديد بين علييف وباشينيان بعد انتهاء فصل الصيف، ومحادثات خماسية في مطلع تشرين الأول/أكتوبر في غرناطة (جنوب إسبانيا)، بمشاركة الرئيس الفرنسي إيمانويل ماكرون والمستشار الألماني أولاف شولتس، على هامش قمة «المجموعة السياسية الأوروبية». وكانت واشنطن قد استضافت لقاءات على مستوى وزراء الخارجية (أرمينيا وأذربيجان والولايات المتحدة) في مطلع أيار/مايو وفي أواخر حزيران/يونيو، سعيا لإيجاد حل للنزاع.

ودعت واشنطن إلى وضع حد للإغلاق الذي تفرضه أذربيجان منذ الثلاثاء على ممر لاتشين، المعبر الوحيد الذي يربط أرمينيا بناغورني قره باغ، وحضت باكو على السماح مجددا بحرية التنقل، كما دعت باكو ويريفان إلى مواصلة التحاور. وكان باشينيان قد ندّد الخميس بـ«حصار» غير قانوني لناغورني قره باغ، كما تظاهر الجمعة آلاف الأشخاص في ستيباناكرت، كبرى مدن ناغورني قره باغ، مطالبين بفتح ممر لاتشين.

ولطالما كانت روسيا تتوسط تاريخيا بين الجمهوريتين السوفياتيتين السابقتين، لكن بروكسل وواشنطن نشطتا بشكل متزايد للتوسط بينهما مع تعثر موسكو المنشغلة بغزوها لأوكرانيا. في خريف عام 2020 رعت موسكو اتفاقا لوقف إطلاق النار على أثر حرب استمرت ستة أسابيع أفضت إلى هزيمة القوات الأرمينية وتحقيق أذربيجان مكاسب ميدانية مستعيدةً السيطرة على جزء من المنطقة ومحيطها. وتعهّدت روسيا نشر قوات لضمان حرية التنقل بين أرمينيا وناغورني قره باغ، لكن يريفان تعتبر أن موسكو أخفقت في هذه المهمة.

وفي إطار جهود لاستعادة زمام المبادرة من أجل إرساء سلام بين البلدين، عرضت موسكو استضافة لقاء على مستوى وزراء الخارجية، مشيرة إلى إمكان توقيع معاهدة سلام لاحقة في العاصمة الروسية. وجاء في بيان لوزارة الخارجية الروسية أن روسيا مستعدة «لتنظيم لقاء ثلاثي لوزراء الخارجية في موسكو في المستقبل القريب». كذلك عرضت موسكو أن تستضيف عندما يحين الوقت «قمة روسية-أذربيجانية-أرمينية بغية توقيع معاهدة (السلام) ذات الصلة».

في الأثناء تصاعدت التوترات، فقد أكّدت وزارة الدفاع الأذربيجانية أن الانفصاليين الأرمينيين يبثون «ترددات لاسلكية للتشويش على أنظمة تحديد المواقع العالمية لشركات الطيران المحلية والأجنبية» التي تحلّق في أذربيجان. ولفت البيان إلى أن «هذه الحوادث تشكل تهديداً خطيراً لسلامة الطيران». وبحسب وزارة الدفاع الأذربيجانية كانت طائرة تابعة للخطوط الجوية الأذربيجانية متّجهة إلى مدينة فيزولي في 13 تموز/يوليو حينما واجهت عطلاً في نظام تحديد المواقع العالمي بسبب تشويش مفترض. ورفضت السلطات الانفصالية الأرمينية هذه الاتهامات ووصفتها بأنها «محض افتراء».

وتتنازع الجمهوريتان السوفياتيتان السابقتان السيطرة على ناغورني قره باغ منذ أواخر ثمانينات القرن الفائت، ما أدى إلى حربين وقعت ثانيتهما في العام 2020. مذّاك الحين يقتصر التواصل الجغرافي بين ناغورني قره باغ وأرمينيا على معبر لاتشين. وأغلقت أذربيجان الثلاثاء الممر، متهمة الصليب الأحمر الأرميني بالقيام بعمليات «تهريب»، الأمر الذي نفته اللجنة الدولية للصليب الأحمر. ومنذ أشهر تحذر أرمينيا المجتمع الدولي من احتمال حدوث أزمة إنسانية خطيرة في هذه المنطقة الانفصالية بسبب نقص المواد الغذائية والأدوية الناجم عن تقييد حركة المرور عبر ممر لاتشين.



موجز الأخبار

رئيس كوريا الجنوبية يتعهد بتوسيع نطاق المساعدات لأوكرانيا

تعهد رئيس كوريا الجنوبية يون سوك يول أمس السبت «توسيع نطاق» المساعدات الإنسانية والعسكرية غير الفتاكة التي تقدمها بلاده إلى كييف، وذلك خلال أول زيارة له إلى أوكرانيا. وتلتزم كوريا الجنوبية منذ أمد بعيد سياسة تقضي بعدم توفير أسلحة لمناطق تشهد نزاعات قائمة، وقد أصرت على التقيد بسياستها هذه على الرغم من مناشدة الولايات المتحدة وحلفاء أوروبيين وأوكرانيا نفسها إياها تقديم مزيد من الدعم. وفي أعقاب اجتماع عقده مع نظيره الأوكراني فولوديمير زيلينسكي في كييف قال الرئيس الكوري الجنوبي خلال مؤتمر صحفي مشترك مع مضيفه إن سيول «ستوسع نطاق الإمدادات التي أقرت العام الماضي حينما قدمنا لوازم على غرار الخوذ والسترات الواقية من الرصاص».

وأعلن يون أن قيمة المساعدات الإنسانية ستُرفع إلى 150 مليون دولار في العام 2023، أي بزيادة قدرها 50 مليون دولار مقارنة بالعام الماضي. وفي المؤتمر الصحفي قال زيلينسكي «أشكركم على المحادثات الهادفة. أشكركم على دعمكم القوي». وتابع زيلينسكي «تحدثنا في كل ما هو مهم لكي يعيش الشعب حياة طبيعية وآمنة». وتوجه الرئيس الأوكراني بالشكر إلى نظيره الكوري الجنوبي على «مبادراتكم الجديدة لتوفير مساعدات مالية وتقنية وإنسانية لأوكرانيا».

كذلك رحب زيلينسكي بتوفير سيارات ومعدات لنزع الألغام «لمساعدتنا في إنقاذ الأرواح». وقبل الاجتماع أجرى يون جولة تفقدية في بلدة بوتشا خلال زيارته غير المعلنة لأوكرانيا. وقال الرئيس الكوري الجنوبي «تذكرني أوكرانيا حاليا بكوريا الجنوبية في الماضي»، مشيدا بالمساعدة الدولية التي مكنت بلاده من «تحقيق معجزة الانتصار» على الشمال، والارتقاء لاحقا لتصبح واحدة من أكبر القوى الاقتصادية في العالم. وتنتج سيول كميات معتبرة من الأسلحة المتناسبة مع ترسانة حلف شمال الأطلسي، بما في ذلك الدبابات ومدافع هاوتزر وذخائرها، علما بأنها لا تزال تقنيا في حال حرب مع كوريا الشمالية التي تمتلك السلاح النووي. وتحتل كوريا الجنوبية الترتيب التاسع في قائمة الدول الأكثر استيرادا للأسلحة، وقد أرسلت مساعدات إنسانية إلى أوكرانيا كما باعت دبابات ومدافع هاوتزر لبولندا، الحليفة الرئيسية لكييف في تصديها لغزو القوات الروسية.

بوتين: الهدف الرئيسي من اتفاق الحبوب الأوكرانية لم يتحقق

موسكو – أ ف ب:

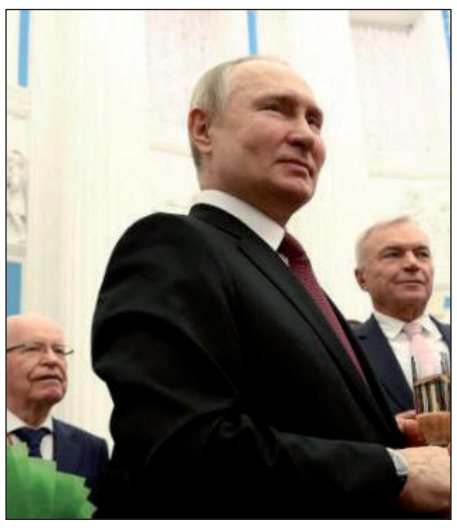
اعتبر الرئيس الروسي فلاديمير بوتين أمس أن الهدف الرئيسي من اتفاق الحبوب الأوكرانية الساري حتى 17 يوليو، لم يتحقق، وذلك في اتصال هاتفي مع نظيره في جنوب افريقيا سيريل رامابوزا. وذكر الكرملين أن «فلاديمير بوتين أشار إلى أن التعهدات المنصوص عليها في مذكرة التفاهم بين روسيا والأمم المتحدة حول إزالة العقبات أمام تصدير المنتجات الغذائية والأسمدة الروسية لم يتم الوفاء بها بعد». واضافت الرئاسة الروسية في بيان اصدرته حول هذه المحادثة الهاتفية «أن الهدف الرئيسي للاتفاق، تسليم الحبوب إلى البلدان المحتاجة، ولا سيما في القارة الأفريقية، لم يتحقق».

واكدت رئاسة جنوب إفريقيا ان رامابوزا ناقش هذه المسألة مع بوتين إثر اتصال هاتفي بينه وبين الأمين العام للأمم المتحدة انطونيو غوتيريش. وأكد الرئيس التركي رجب طيب إردوغان، الوسيط بين كييف وموسكو، أن نظيره الروسي «يتفق» معه على مبدأ تمديد الاتفاق الحيوي بشأن الحبوب الأوكرانية. لكن الكرملين لم يؤكد هذه التصريحات. وكان بوتين قد أعرب الخميس عن أسفه لأن أيا من المطالب الروسية لم يلق استجابة خلال مفاوضات تمديد الاتفاق.

وتنقضي مفاعيل الاتفاق المبرم في يوليو 2022 في تركيا والذي تم تمديده مرتين، منتصف ليل الاثنين بتوقيت اسطنبول (21،00 ت غ). وخلال العام الماضي، أتاح تصدير نحو 33 مليون طن من الحبوب خصوصا القمح والذرة، من الموانئ الأوكرانية رغم تواصل الحرب. كما تطرق رامابوزا السبت مع بوتين، وفقًا للكرملين، إلى الاستعدادات لقمة بريكس التي تستضيفها بلاده في نهاية آب/أغسطس، والتي دُعي إليها الرئيس الروسي على الرغم من صدور مذكرة توقيف بحقه من قبل المحكمة الجنائية الدولية.

واشار الكرملين إلى أن الرئيسين ناقشا السبت القمة الروسية-الإفريقية المقررة في نهاية يوليو في سان بطرسبرغ ومبادرة السلام في أوكرانيا التي أطلقها العديد من القادة الأفارقة. واعلنت الرئاسة الروسية أن بوتين ورامابوزا «اتفقا» على عقد اجتماع ثنائي على هامش هذه القمة في روسيا.

وبالنسبة الى قضية تصدير الحبوب، قالت بريتوريا في بيانها إن «الرئيس رامابوزا أجرى ايضا مناقشة عبر الهاتف مع الرئيس الاوكراني» فولوديمير زيلينسكي، و»سيواصل مشاوراته مع الرئيسين ومع الأمين العام للأمم المتحدة في شأن هذه المسائل».



«QNB»: المركزي الأوروبي يمهد الطريق لمزيد من التشديد النقدي

الدوحة – قنا:

أرجع مصرف قطر الوطني /QNB/ توجه البنك المركزي الأوروبي لرفع سعر الفائدة الرسمي، إلى استمرار التضخم الأساسي، وتواصل ضغوط تكلفة العمالة، مشيرا إلى احتمال حدوث مزيد من الزيادات في أسعار الفائدة، قبل توقف مؤقت يأخذ في الاعتبار التأخر في ظهور آثار السياسة النقدية.

وأوضح مصرف قطر الوطني في تقريره الأسبوعي أن رفع /المركزي الأوروبي/ أسعار الفائدة الرسمية مرة أخرى في يونيو الماضي، يؤكد من جديد دورة التشديد النقدي الأكثر صرامة على الإطلاق في جهوده لإعادة التضخم إلى المعدل المستهدف البالغ 2% على المدى المتوسط.

ولفت التقرير إلى تراكم الزيادات في أسعار الفائدة الرسمية بمقدار 400 نقطة أساس منذ بداية الدورة في يوليو 2022، مما رفع السعر الرئيسي لعمليات إعادة التمويل إلى 4 بالمائة، وهو أعلى معدل منذ عام 2008، على الرغم من أن التوقعات كانت تشير إلى أن القرارات القادمة ستكون أكثر «توازنا» وتعتمد على البيانات الواردة، وهو ما أعطى مجلس المحافظين إشارات على احتمال زيادات إضافية في الطريق، قبل أن يتحول إلى وضع «الانتظار والترقب» لتقييم تأثير دورة التشديد النقدي على الاقتصاد.

وبين التقرير ثلاثة عوامل رئيسية وراء قرار / المركزي الأوروبي/الأخير، وإمكانية زيادات إضافية محتملة في الاجتماعات القادمة، أولها أنه على الرغم من الانخفاض الكبير في معدل التضخم الكلي من الذروة التي بلغها في أكتوبر من العام الماضي، فإن التضخم الأساسي لا يزال مرتفعا للغاية، ويستثنى من ذلك التضخم الأساسي للأسعار المتعلقة بالسلع، والذي تحركه عوامل عالمية خارجية، بدلا من التطورات المحلية.

ويعتبر اتجاه التضخم الأساسي وثيق الصلة بشكل خاص بالسياسة النقدية، لأنه يعكس آثار القرارات السابقة، ويقدم إشارات إلى أن رفع أسعار الفائدة له تأثير أساسي على نمو الأسعار.

وأوضح التقرير بلوغ معدل التضخم الكلي ذروته عند 10.6 بالمائة في أكتوبر 2022، وانخفض منذ ذلك الحين بمقدار 4.5 نقطة مئوية إلى 6.1 بالمائة في مايو من هذا العام. ويعد هذا الأمر تحسنا كبيرا، تم إرجاعه إلى حد كبير إلى انخفاض أسعار الطاقة، التي أصبحت أكثر استقرارا مؤخرا، وأصبح هامش المساهمة في الانخفاض في النمو الإجمالي للأسعار من خلالها أكثر محدودية.

وانخفض التضخم الأساسي، الذي يستثني العناصر الأكثر تقلبا مثل الطاقة والمنتجات الغذائية، بمقدار 0.4 نقطة مئوية فقط منذ بلوغ الذروة في مارس من هذا العام.

وقد أدى استمرار هذا الارتفاع إلى قيام البنك / المركزي الأوروبي/ بمراجعة توقعاته الخاصة بالتضخم الأساسي صعودا، حيث يتوقع أن يصل الآن إلى 5.1 بالمائة في عام 2023، مما يعني زيادة قدرها نصف نقطة مئوية مقارنة بالتوقعات السابقة المنشورة في مارس الماضي. وفيما يتعلق بالعنصر الثاني الذي أورده التقرير فقد تمثل في استمرار أسواق العمل في رفع تكاليف العمالة وتوليد ضغوط تضخمية، وظل معدل البطالة ينخفض منذ بداية العام وبلغ 6.5 بالمائة في أبريل، ليصل إلى أدنى مستوى تاريخي جديد.

وتماشيا مع هذه الظروف المشددة، بلغ النمو في تكاليف وحدة العمالة معدلا ينذر بالخطر إذ وصل إلى 5.8 بالمائة في الربع الأول من عام 2023، وهو أعلى بكثير من متوسط ما قبل الجائحة بنسبة 1.2 بالمائة في الفترة بين 2015 - 2019، حيث يعزز هذا الوضع الاتجاه التصاعدي في تكاليف العمالة، ويضيف المزيد من دواعي القلق.

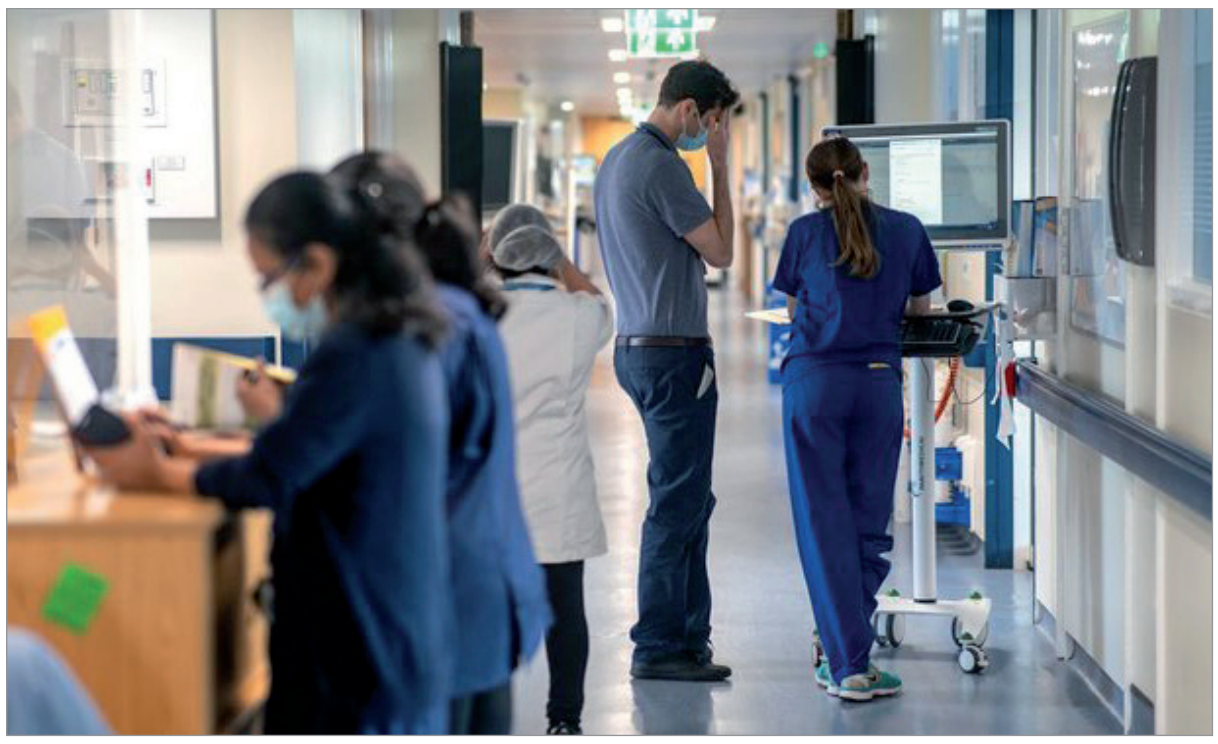
وتوقع التقرير أن يؤدي ضيق أسواق العمل جنبا إلى جنب مع الزيادات في الحد الأدنى للأجور إلى تأجيج نمو الأجور، والتي ستظل أكثر من ضعف متوسطها التاريخي لمعظم فترة التوقعات، وهذا يعني أن تكاليف العمالة ستظل المحرك المهيمن للتضخم الأساسي، مما يشكل حجة إضافية للبنك /المركزي الأوروبي/ لمواصلة تشديد أسعار الفائدة.

أما العنصر الثالث الذي استند إليه /المركزي الأوروبي/ في تحليله، فهو التوقعات بأن يشهد النشاط الاقتصادي تحسنا على الرغم من التباطؤ الذي يسجله حاليا، وشدد على مرونة الاقتصاد في مواجهة الصدمات السلبية الكبيرة الأخيرة.

ويتوقع البنك المركزي أن يظل النمو في النشاط «قويا» في النصف الثاني من العام، حيث يتلاشى تأثير اختناقات سلسلة الإمداد وصدمات الطاقة، ويتعافى الدخل الحقيقي مع نمو الأجور بشكل أسرع من التضخم الكلي.

وعلى خلفية هذه العوامل، يتوقع البنك المركزي الأوروبي أن ينمو الناتج المحلي الإجمالي بنسبة 0.9 بالمائة هذا العام، قبل أن يتسارع إلى 1.5 بالمائة في عام 2024. وبالنظر إلى مرونة الاقتصاد، وغياب احتمال انكماش اقتصادي كبير في الأفق، فإن الميزان يميل إلى تفضيل زيادات إضافية في أسعار الفائدة من خلال القرارات القادمة.

ارتفاع التكاليف الصحية للأجانب في بريطانيا



لندن – أ ف ب:

تعرّضت أقدم نقابة في قطاع الصحة في بريطانيا أمس السبت لانتقادات بسبب الزيادة المرتقبة لرسوم استفادة العمّال الأجانب من خدمات الصحّة العامة، وذلك من أجل زيادة رواتب موظفي المؤسسات العامّة. ولتمويل هذه الزيادات، المرتقب وصولها إلى 5 و7 في المائة، من دون الاقتراض أو رفع الضرائب، أعلن رئيس الحكومة ريشي سوناك زيادة الرسوم التي يدفعها المهاجرون للوصول إلى نظام الصحة العامة، ورسوم التأشيرات، الأمر الذي سيسمح بجني مليار جنيه استرليني (1،17 مليار يورو).

وقال الفرع الطبي في اتحاد «يونايت» إنّ هذا الإجراء «صادم». وأشار الاتحاد إلى أنّ «المهاجرين مثل غيرهم من العمّال يساهمون في تمويل نظام الصحة العامة من خلال الضرائب». وتصل مضاعفة المبلغ السنوي الذي سيتم فرضه، إلى أكثر من 1200 جنيه استرليني، ما يعني «فرض ضرائب عليهم مرّتين» للحصول على الخدمة نفسها، وفقاً للنقابة التي ندّدت بإجراء «غير أخلاقي يثير الانقسام». وتمّ إدخال الرسوم الإضافية في الأصل لتجنّب «السياحة الطبية»، ويتمّ دفع الرسوم الإضافية من قبل معظم المهاجرين بموجب القواعد الأكثر صرامة التي وُضعت بعد خروج بريطانيا من الاتحاد الأوروبي.

واتهمت منظمة «براكسيس» Praxis التي تُعنى بمساعدة المهاجرين، الخميس، الحكومة بمعاملة أولئك الذين لم يولدوا في المملكة المتحدة على أنّهم «بقرات حلوب». من جهته، ندّد معهد «ويلكوم سانجر»، على لسان أحد المسؤولين فيه ساريون باورز، بإجراء «يخلق حواجز إضافية أمام المواهب في جميع أنحاء العالم وسيكون له آثار ضارّة على العلوم في المملكة المتحدة وحول العالم». وكان هذا المركز الذي يُعنى بالأبحاث في علوم الجينوم قد أنفق في العام 2022 أكثر من 300 ألف جنيه استرليني على رسوم التأشيرات.

حرائق كندا تلتهم عشرة ملايين هكتار

التهمت الحرائق الضخمة في كندا أكثر من عشرة ملايين هكتار هذا العام، وهي مساحة غير مسبوقة في تاريخ البلاد ويتوقع أن تزداد في الاسابيع المقبلة، بحسب معلومات للحكومة نشرت أمس السبت. ويعود الرقم القياسي السابق لجهة المساحات المحترقة الى العام 1989 وقد بلغ 7,3 ملايين هكتار، وفق الارقام الوطنية لمركز رصد حرائق الغابات في كندا. وفي عدد إجمالي، أحصت البلاد اربعة آلاف و88 حريق غابات منذ يناير، أتى العديد منها على مئات آلاف الهكتارات مع اضطرار أكثر من 150 الف شخص الى مغادرة منازلهم.

ويجبر اتساع نطاق الحرائق وعددها السلطات على عدم التدخل. وينطبق ذلك خصوصا على الغابة الشمالية التي تحولت رمادا بعيدا من المناطق المأهولة، ولكن مع تداعيات خطيرة على البيئة. وقال يان بولانجيه الباحث في وزارة الموارد الطبيعية الكندية لفرانس برس «نحن هذا العام أمام ارقام اسوأ من أكثر السيناريوهات تشاؤما». واضاف بولانجيه المتخصص في حرائق الغابات «الامر الأكثر إثارة للصدمة هو أنه لم يسجل اي متنفس منذ شهر مايو».

والسبت، استمرت 906 حرائق في البلاد اعتبر 570 منها خارج السيطرة.

مع بداية الموسم في مايو، تركزت المخاوف في مقاطعة البرتا التي واجهت سريعا وضعا غير مسبوق. وبعد بضعة أسابيع، ضربت الحرائق الضخمة مقاطعة نوفا سكوشا المطلة على المحيط الاطلسي والمعروفة بمناخها المعتدل، إضافة الى كيبيك. ومنذ بداية يوليو، اتخذ الوضع منحى مأسويا في مقاطعة كولومبيا البريطانية مع اشتعال أكثر من 250 حريقا في ثلاثة ايام الاسبوع الفائت. ومنذ أشهر، يشهد قسم كبير من كندا جفافا حادا مع متساقطات أدنى بكثير من المعدل، في موازاة ارتفاع في درجات الحرارة. وفي السنوات الأخيرة، واجهت كندا التي ترتفع درجة الحرارة فيها بطريقة أسرع من بقية العالم بسبب موقعها الجغرافي، ظواهر مناخية قاسية ازدادت حدّتها وتواترها بسبب تغيّر المناخ.

تباطؤ النمو المتوقع للاقتصاد الصيني في الربع الثاني

توقع محللون أن تعلن الصين غدا الإثنين ارتفاعا في نمو اقتصادها في الربع الثاني، معتبرين أن مثل هذه الزيادة لن تكون حقيقية بسبب ضعف أساس المقارنة مع العام الماضي الذي قيدته تداعيات جائحة كوفيد19-. قبل عام سجل إجمالي الناتج الداخلي للصين أحد أسوأ أداء ربع سنوي (0,4+ بالمائة على أساس سنوي)، متأثرًا بالقيود الصحية الصارمة التي أدت إلى إجراءات الإغلاق وتكرار إغلاق المصانع. وسمح رفع هذه الإجراءات في نهاية 2022 بإعادة تشغيل الاقتصاد في الربع الأول (+ 4,5 بالمئة). لكن هذا الانتعاش، الذي ما زال متعثرًا في قطاعات معينة، يسير ببطء.

فخلال الفترة من أبريل إلى حزيران/يونيو توقعت مجموعة من 13 خبيرا زيادة تبلغ في المتوسط 7,1 بالمائة على مدى عام واحد في إجمالي الناتج المحلي لثاني اقتصاد عالمي. ويقول الخبير الاقتصادي في معهد التمويل الدولي (آي آي اف) وهو جمعية تضم مصارف ومؤسسات مالية عالمية إن وتيرة النمو المرتفعة «مصطنعة». وذلك لأن المقارنة تجري دائما مع الفترة نفسها من العام السابق أي مع الربع الثاني من 2022 الذي كان يعاني من تأثير القيود في العاصمة الاقتصادية شنغهاي. ويفترض أن تقدم أرقام النمو من ربع إلى آخر التي ستعلن الإثنين أيضا، قراءة أكثر واقعية.

ورافقت رفع القيود الصحية عودة الصينيين إلى المتاجر والمطاعم والأماكن السياحية. لكن ستيوارت باترسون الباحث في مؤسسة هينريش الهيئة المستقلة التي تتابع الشؤون الاقتصادية، يشير إلى أنهم «خائفون من فكرة الإفراط في الإنفاق». والسبب هو ركود سوق العمل والقلق بشأن المستقبل. ففي مايو، كان واحدا من كل خمسة شبان صينيين عاطلاً عن العمل وقد يُكشف عن رقم قياسي جديد الاثنين عند الإعلان عن الأرقام الرسمية ليونيو.

شل تزوّد المغرب بالغاز لمدة 12 عاماً

الرباط – أ ف ب:

أعلنت وزارة الانتقال الطاقي والتنمية المستدامة المغربية أنّ شركة شل البريطانية العملاقة ستزوّد المغرب بـ500 مليون متر مكعّب من الغاز الطبيعي المسال سنوياً، بموجب عقد مدته 12 عاماً. وقالت الوزارة في بيان إنّه تمّ توقيع العقد الجمعة في الرباط بين المكتب الوطني للكهرباء والماء الصالح للشرب (ONEE) وشركة شل. ولم يتم الكشف عن قيمة الصفقة. وينص الاتفاق على تسليم المغرب سنوياً 500 مليون متر مكعّب مدى اثني عشر عاماً، أي بحجم إجمالي قدره ستة مليارات متر مكعّب.

ووفق الاتفاق، سيتم توريد الغاز الطبيعي المسال خلال السنوات الأولى من الموانئ الإسبانية وشحنه للمغرب عبر خط أنبوب الغاز المغاربي الأوروبي. بعد ذلك، سيتمّ توريد الغاز مباشرة عبر وحدات تحويل الغاز الطبيعي المسال المغربية المستقبلية. في الأول من نوفمبر، توقّفت الجزائر عن إمداد المغرب بالغاز الطبيعي عبر خط أنابيب الغاز الأوروبي المغاربي، بعد قطع العلاقات الدبلوماسية مع الرباط، وسط توترات متصاعدة بين البلدين الجارين.

ومنذ ذلك الحين، تسعى المملكة إلى تنويع الخيارات لتغطية احتياجاتها في مجال الطاقة. واوضح عبد الرحيم الحفيظي المدير العام للمكتب الوطني للكهرباء والماء الصالح للشرب أن الاتفاق مع شل «سيمكّن من تلبية جزء من احتياجاتنا وضمان توريد الغاز الطبيعي لمحطّات الطاقة التابعة للمكتب». ونقل البيان عن وزيرة الانتقال الطاقي والتنمية المستدامة ليلى بنعلي قولها إنّ «عقد التوريد متوسط المدى هذا، من شأنه أن يعزّز الأمن الطاقي لبلادنا ويحسّن من تنافسيّتنا إضافة إلى تسريع تنزيل الاستراتيجية الوطنية لإزالة الكربون». ودخل المغرب لأول مرة سوق الغاز الطبيعي المسال الدولي في العام 2022.

حميدة يحرز ذهبية سباق 400م حواجز في البطولة الآسيوية لألعاب القوى

الدوحة – لوسيل

أحرز عداء المنتخب القطري باسم حميدة الميدالية الذهبية لسباق 400م حواجز، أمس السبت ضمن منافسات البطولة الآسيوية لألعاب القوى في نسختها الخامسة والعشرين والمقامة بالعاصمة التايلاندية بانكوك بمشاركة أكثر من 500 رياضي ورياضية يمثلون (41) بلدا آسيويا. وتمكن العداء البالغ من العمر 23 عاما من تحقيق الفوز بالمركز الأول في السباق كما حقق التأهل لبطولة العالم أغسطس المقبل في هنغاريا بالإضافة إلى تأهله إلى دورة الألعاب الأولمبية المقبلة /باريس 2024/.

وسجل باسم حميدة توقيتا قدره (48.64 ثانية) ليحقق الميدالية الذهبية الأولى لألعاب القوى القطرية في البطولة، متفوقا على الياباني ياساكو كوداما الذي جاء في المركز الثاني لينال الميدالية الفضية بتوقيت قدره (48.96 ثانية)، فيما جاء الهندي سانسوش كومار في المركز الثالث ليحصل على الميدالية البرونزية بتوقيت (49.09 ثانية). وعقب فوزه بالسباق أعرب العداء باسم عن سعادته بالانجاز الذي تحقق له على المستوى الآسيوي للكبار لأول مرة في مسيرته.

وقال باسم في تصريحات خاصة لوكالة الأنباء القطرية /قنا/ إن فرحته بالتتويج بالذهب لا توصف نظرا لأنها الذهبية الأولى له مستوى القارة لفئة الكبار، كما أنها منحته التأهل لبطولة العالم لألعاب القوى في هنغاريا الشهر المقبل، والتأهل لأولمبياد باريس 2024. وأضاف باسم أن الانجاز يعتبر دافعا له للمزيد من الإنجازات خصوصا وانه جاء بعد صعوبة كبيرة واجهها في التأهل للنهائي ولكنه رفع درجة التركيز وعمل بتكتيك مدربه للتفوق بالسباق وإحراز الميدالية الذهبية مشيرا إلى الجهد الكبير للبعثة الإدارية للمنتخب في تهيئته لتحقيق الإنجاز مؤكدا أن الفوز بالبطولة الآسيوية سيحفزه لتحقيق المزيد في المستقبل.

من جانبه أثنى خليفة عبدالملك نائب رئيس لجنة المنتخبات بالاتحاد القطري لألعاب القوى على العداء باسم وقال في تصريحات خاصة ل/قنا/ إن ما حققه يعتبر انجازا كبيرا بالفوز بالذهبية وتحقيقه للرقم المؤهل لبطولة العالم في هنغاريا الشهر المقبل وتحقيقه للرقم المؤهل لدورة الألعاب الأولمبية باريس 2024.

وأضاف عبدالملك أن باسم عداء واعد ومازال صغيرا في السن وان فوزه بالذهبية يمثل أعلانا بظهور عداء مميز في سباق 400 م حواجز لافتا إلى الجهد الكبير لمدربه ماسيمو الذي عمل على أن يكون باسم في المسار الصحيح من خلال التدريبات التي يقوم بها. واكد عبدالملك أن باسم يتطور في المستوى ويمضي بخطى ثابتة نحو الأفضل مشيرا إلى أنه حقق رقما قدره (48.76 ثانية) في البطولة العربية للكبار في المغرب الشهر الماضي والآن يعزز من قدراته بتسجيل (48.64 ثانية) وهو ما أهله لبطولة العالم لذلك فإنهم لن يضعونه تحت أية ضغوطات في المستقبل القريب من أجل تحقيق الانجاز العالمي خصوصا في وجود أسماء كبيرة من أبطال العالم يفوقونه في الخبرة والتمرس وأنهم في الاتحاد ينفذون في برنامج يهدف للحاضر والمستقبل لألعاب القوى القطرية.



فوندروشوفا تتجاوز جابر وتتوج بـ «ويمبلدون»

لندن – قنا:

توجت التشيكية ماركيتا فوندروشوفا، أمس بلقب بطولة / ويمبلدون/ ثالثة البطولات الأربع الكبرى في التنس، بفوزها في النهائي على وصيفة نسخة العام الماضي 2022 التونسية أنس جابر المصنفة سادسة بمجموعتين دون رد وبواقع 6 - 4 و6 - 4. ودخلت فوندروشوفا التاريخ بعدما باتت أول لاعبة غير مصنفة تتوج بلقب البطولة اللندنية، حارمة اللاعبة التونسية من أن تحقق اللقب الكبير الأول في مسيرتها بعد وصولها إلى النهائي الثالث في ال/غراند سلام/.

وتأجل حلم أنس جابر بأن تصبح أول عربية وإفريقية تحرز لقبا كبيرا بالسقوط المفاجئ أمام التشيكية البالغة 24 عاماً والمصنفة 42 عالميا، ولتتوقف وللمرة الثالثة عند الحاجز الأخير بعدما سبق لها خسارة نهائي ويمبلدون العام الماضي أمام الكازاخستانية ايلينا ريباكينا، ثم نهائي الولايات المتحدة المفتوحة بعدها بشهرين ضد البولندية ايغا شفيونتيك الاولى عالمياً.

موناكو يتعاقد مع فيليب كون

باريس – قنا:

تعاقد نادي موناكو الفرنسي لكرة القدم مع الحارس السويسري فيليب كون لخمس سنوات قادما من سالزبورغ بطل النمسا، واختير الدولي السويسري، أفضل حارس في الدوري النمساوي في الموسم الماضي. وسيخلف كون الألماني، ألكسندر نوبل المعار من نادي بايرن ميونيخ والذي لم يكن أداؤه مرضيا في الموسمين الماضيين.

ويستهام يعلن رحيل ديكلان رايس

لندن – قنا:

أعلن نادي ويستهام الإنجليزي لكرة القدم، أمس توصله لاتفاق بشأن اللاعب رحيل ديكلان رايس عن الفريق في صفقة قياسية ولكن بدون الإعلان عن اسم النادي الذي سيرحل له اللاعب أو القيمة المالية. وذكر النادي في بيان على موقعه الإلكتروني أن لاعب خط الوسط الدولي الإنجليزي البالغ من العمر 24 عاما سيترك ويستهام بعد أن شارك في 245 مباراة مع الفريق الأول كان آخرها المباراة النهائية ببطولة دوري المؤتمر الأوروبي التي أقيمت في براغ والتي توج بها ويستهام، منهيا فترة انتظار استمرت لـ43 عاما للحصول على لقب كبير.

وتوج رايس بجائزة لاعب العام في فريق ويستهام ثلاث مرات في 2020 و2022 و2023، وشارك في أولى مبارياته الكاملة الدولية في مارس 2019 ولعب 43 مباراة دولية مع منتخب إنجلترا.

تاليريس كوردوبا يفوز على هوراكان في الدوري الأرجنتيني

بوينس آيرس – قنا:

فاز فريق تاليريس كوردوبا على مضيفه هوراكان بنتيجة (1 / صفر) خلال المباراة التي جمعتهما أمس ضمن منافسات الجولة الخامسة والعشرين من الدوري الأرجنتيني لكرة القدم. وسجل هدف اللقاء الوحيد اللاعب خوسيه روميرو في الدقيقة 85 من المباراة، ليرفع تاليريس كوردوبا رصيده إلى 44 نقطة في المركز الثاني، بينما توقف رصيد هوراكان عند 19 نقطة في المركز السابع والعشرين قبل الأخير. وفي المباراة الثانية، تعادل سارمينتو مع فيليز سارسفيلد (1/1) حيث تقدم سارمينتو بهدف سجله مانويل موناكو في الدقيقة العاشرة من الوقت بدل الضائع للمباراة من ركلة جزاء فيما تعادل فيليز سارسفيلد بعدها بدقيقتين بهدف سجله ليوناردو جارا. وفي المباراة الثالثة، تعادل جودوي كروز مع ديفينسا خوستيكا (2/2) وسجل هدفي جودوي كروز توماس كونشني وسالومون رودريجي في الدقيقتين 47 و69 من المباراة، فيما سجل هدفي ديفينسا خوستيكا جاستون توجني في الدقيقة 62 وداريو كاسيريس في الدقيقة الخامسة من الوقت بدل الضائع للمباراة.

ثلاثية لمونتيري في مرمى مازاتلان بالدوري المكسيكي

مكسيكو سيتي – قنا:

فاز فريق مونتيري على مضيفه مازاتلان (3 / صفر) خلال المباراة التي جمعتهما أمس ضمن منافسات الجولة الثالثة من الدوري المكسيكي لكرة القدم. وسجل أهداف مونتيري اللاعب جاو روخاس (هدفين) في الدقيقتين 51 و76 من عمر المباراة فيما واللاعب جيرمان بيرتيرامي في الدقيقة 89 ليرفع مونتيري رصيده إلى سبع نقاط في المركز الثاني، بينما توقف رصيد مازاتلان عند نقطتين في المركز الثالث عشر. وفي المباراة الثانية، تغلب فريق تيخوانا على كروز أزول (2 / 1).



نقطة.. وفاصلة..



عبدالله الصعفاني*

شامة على خد العرب

ذات مهرجان عالمي للشباب والطلاب زرت الجزائر للمرة الأولى، وأيامها سحرتني طريقة إحياء الشباب العربي لإبداعاتهم المفتوحة على الشمس والهواء، بعيداً عن صرامة المنافسات الرياضية وسخونة الأعصاب حيث لا يتحقق الفوز للجميع، ولابد من وجود خاسرين..

* في حفل اختتام ذلك المهرجان غنت ماجدة الرومي رائعتها «كلمات ليست كالكلمات» وأدهشتني حماسة جمهور جزائري ارتقت عنده الحماسه لأغنية عاطفية فتساوت مع الحماسة لمباراة طرفها محاربو الصحراء.. وقد علقت حينها بالقول: إنه الفعل الثقافي عند الشعب الجزائري الحر الذي يعكس الفعل الوطني الطبيعي رداً على النمط الثقافي للاستعمار الفرنسي..

* أما الذي أنعش ذاكرتي تجاه مشاهدات قديمة لأول رحلة لبلد المليون شهيد فهو استضافة الجزائر لدورة الألعاب الرياضية التي اختتمت أمس السبت، وحملت الرقم 13 رغم انطلاقتها في العام 1953 من القرن الماضي ما يعني أنها لم تنتظم، شأن أمور عربية كثيرة..!

* وكما انتعش الجمهور لـ«كلمات ليست كالكلمات» في ختام مهرجان شبابي عالمي كان الجمهور الجزائري أكثر وأشد حماسة في افتتاح واختتام الدورة الرياضية العربية..

* وأجزم في الاعتقاد بأن هذه الدورة التي أُسدل الستار عليها مساء السبت لم تكن كالدورات بسبب تعثر إقامتها منذ الدورة العربية التي استضافتها الدوحة قبل 12 سنة وهو تعثر طويل ليس له من تفسير يرضي الضمير ويريح الوجدان..

* واليوم وقد عادت دورة الألعاب الرياضية للدوران من الجزائر البلد الذي تحققت أحلامه كمضيف وسيطر على بطولتها وميدالياتها الملونة أرى الجمال وهو ينفذ إلى قيمة الوحدة العربية ببطولة رياضية أرجو أن لا تتوقف عن تعزيز مفهوم الأخوة، وإشاعة المتعة والزهو من المحيط إلى الخليج..!

* لقد شعرنا على مدار أيام هذه الدورة أننا أمام منافسة عربية حرَّكت ما تبلد من النشاط العربي وعكست حيويتها في تفاصيل تنافس عربي شامل أذكى الروح التعاونية والرياضية بصورة أرى أبجدية إبهارها في أن نستمر ونوقف عادتنا السلبية مع التسويف والتأجيل..

* مهمة اللجان الأولمبية العربية أن تأخذ متطلبات انتظام الدورة العربية في حسبانها، منطلقة من حماس الرعيل المؤسس الذي نقل إقامتها من فكرة في رأس أمين عام الجامعة العربية عبد الرحمن عزام إلى أول دورة في مصر، حينها اعتمدت الجامعة العربية نصف تكاليف الدورة مساعدة للبلد المنظم للمنافسة، وشاركت ثماني دول عربية وغابت الرياضة النسوية حتى العام 1985..

* إن الامتداد العربي الرياضي شرقا وغربا، آسيويا وأفريقياً ينبغي أن يكون حافزاً لرفع وتجويد المستوى الذي ينطلق من وعي عربي شامل بمتطلبات ومعايير الاقتراب من الأرقام العالمية في الألعاب الفردية تحديداً، ما دامت الطموحات الأولمبية والعالمية تعتمل في نفوس رياضيين عرب يسعون لأن يكون لهم كلماتهم في أكبر المحافل..

* إن في انتظام الدورة العربية صقلاً للمواهب وحافزاً لتطوير قدرات النجوم ومدّا لجسور التقارب بين المستوى المحلي والعربي وبين ما هو عالمي.. فقط كيف نأخذ بمعايير الالتزام والجدية في إعداد رياضيين عرب تتجاذبهم الطموحات داخل قارتين..

* بالرياضة نرتقي وفي الجزائر نلتقي.. شعار رفعه منظمو دورة الألعاب الرياضية، ولعب تحت هذا الشعار 3500 رياضي جاءوا من 22 دولة عربية، وتنافسوا على 20 رياضة كان لذوي الاحتياجات الخاصة تواجدهم.. وكان الجديد هو إقامة المنافسات في خمس مدن جزائرية سعياً لتتسع قاعدة الجمهور الجزائري ويتسع فضاء الشق الإنساني والاجتماعي والسياحي للمشاركين العرب..

* شكراً.. لكل من عمل على عودة عجلة الدورة العربية إلى الدوران..

وشكراً.. لكل من يرى هذه الدورة شامة على خد العرب..

كل العرب..

كاتب يمني *

أشاد بإمكانيات المنتخب.. أحمد الشعبي:

أول لقب عربي في تاريخ كرة اليد القطرية



رسالة الجزائر – الوفد الإعلامي

أهدى أحمد الشعبي رئيس الاتحاد القطري لكرة اليد الإنجاز الذي حققه الأدعم المتمثل في التتويج بالميدالية الذهبية لدورة الألعاب العربية الجزائر 2023 إلى مقام حضرة صاحب السمو الشيخ تميم بن حمد آل ثاني أمير البلاد المفدى وإلى حكومتنا الرشيدة وإلى سعادة وزير الرياضة وإلى سعادة الشيخ جوعان بن حمد آل ثاني رئيس اللجنة الأولمبية وإلى الشعب القطري.

وقال أحمد الشعبي: سعادتنا كبيرة جدا بالحصول على اللقب العربي للمرة الأولى في تاريخ كرة اليد القطرية في إنجاز جديد يضاف إلى باقي الإنجازات حيث إنها كانت بطولة صعبة بمشاركة منتخبنا بالصف الثاني كما أن فترة الإعداد كانت قصيرة جدا ولكن منتخبنا أثبت أنه كان السيد في هذه الدورة العربية بالعروض القوية والمتميزة التي قدمها خلال مشواره بالفوز على جميع المنتخبات التي واجهها باستثناء خسارة وحيدة كانت أمام الجزائري مقدما عروضا قوية ومتميزة.

وأشاد الشعبي بأداء اللاعبين خلال المباريات وقال: جميع لاعبي الأدعم كانوا أبطالا ولعبوا بروح قتالية عالية في كل المباريات التي خاضها منتخبنا في البطولة مؤكدين على قدراتهم العالية وجدارتهم بالتفوق العربي.

وتابع الشعبي: مشوارنا في البطولة لم يكن سهلا سواء في الدور الأول أو مباراة نصف النهائي ثم النهائي حيث واجهنا منافسين أقوياء يمتلكون الطموحات الكبيرة حيث فزنا على الأردن، ثم العراق «المتطور» في مباراتين والسعودية في مباراتين أيضا، والأدعم نجح في الفوزعليهم.

ووجه الشعبي الشكر للجميع من جهازين فني وإداري وكذلك اللاعبين مؤكدين أنهم هم أصحاب الإنجاز وتابع: الحمد لله الجميع لم يقصر رغم ضغط المباريات المتتالي، ولكن دائما المباراة النهائية يظهر فيها معدن الرجال وصراحة اللاعبين كان أداؤهم رجوليا وعلى قدر المسؤولية وبيضوا الوجه رغم الظروف الصعبة التي واجهتنا قبل المشاركة في هذه الدورة من إصابات، كما أن فترة الإعداد كانت قصيرة جدا، ولذلك نتقدم بكل الشكر والتقدير لكل من ساهم في هذا الإنجاز من أعضاء مجلس إدارة الاتحاد وخليفة تيسير رئيس الوفد والمدرب بوشعيب كافي والجهاز الإداري وأخصائي العلاج الطبيعي وجميع اللاعبين.

وقال: لقد بذل الجميع جهدا كبيرا طوال الفترة الماضية من أجل رفع علم بلدنا الغالي قطر عاليا في الجزائر والوقوف في المشهد الأخير للدورة العربية كأبطال وعن جدارة واستحقاق.

بعثة الأدعم تحتفي بأبطال اليد

أقام عبد العزيز غانم نائب رئيس الوفد الإداري للبعثة الإدارية احتفالية بمقر الإقامة تكريما للتتويج أدعم اليد بالميدالية الذهبية، بحضور السيد أحمد الشعبي رئيس الاتحاد القطري لكرة اليد وخليفة تيسير أمين السر المساعد بالاتحاد القطري لكرة اليد والجهازين الإداري والفني واللاعبين وسط أجواء من الفرحة. كما تم تكريم اللاعب زاركو على حصوله على لقب هداف الدورة.

وألقى عبد العزيز غانم كلمة خلال الحفلة هنأ فيها رئيس الاتحاد وأمين السر المساعد والجهازين الفني واللاعبين على حصولهم على الميدالية الذهبية مؤكدا أن منتخبنا حقق الذهب عن جدارة واستحقاق بعد أن قدم أداء ولا أروع وفاز على شقيقه السعودي بالأداء والنتيجة.

وقال: الحمد لله البعثة القطرية بشكل عام حققت نتائج مشرفة بحصولها على تسع ميداليات ذهبية و2 فضة و12 برونز ليصل المجموع إلى 23 ميدالية ملونة وهي نتائج جيدة للغاية.

وأضاف: اتحاد اليد واللاعبون بيضوا الوجه وكان الجميع على قدر المسؤولية مما ساهم في إضافة ميدالية ذهبية جديدة لخزينة الأدعم، ونهدي هذا الإنجاز إلى سعادة الشيخ جوعان بن حمد آل ثاني رئيس اللجنة الأولمبية القطرية.



خليفة تيسير: اليد القطرية سجلت تاريخاً من ذهب



■ خليفة تيسير

قدم خليفة تيسير أمين السر المساعد لاتحاد اليد التهاني إلى سعادة الشيخ جوعان بن حمد آل ثاني رئيس اللجنة الأولمبية القطرية وإلى الأمين العام للجنة الأولمبية القطرية وإلى الجماهير القطرية على فوز منتخبنا لكرة اليد بلقب الدورة العربية الجزائر 2023 لأول مرة في تاريخ اليد القطرية.

وأضاف: سعداء جدا بهذا الإنجاز خاصة وأنه جاء بعد أن مر المنتخب بظروف صعبة للغاية منها الإصابات وفترة الإعداد كانت قصيرة جدا، والمشاركة بالصف الثاني ورغم ذلك قدمنا مستويات فنية رائعة أسعدت الجميع.

وتابع: نهنئ أنفسنا في اتحاد اليد برئاسة أحمد الشعبي وكل أعضاء مجلس الإدارة والجهازين الفني والإداري واللاعبين على تحقيق هذا الإنجاز ونحن فخورون بما حققه الأدعم وهذا طبعا توفيق من الله أولا ثم الجهازين الإداري والفني واللاعبين وخاصة الطاقم الطبي الذي استطاع أن يجهز لاعبين من خلال استرجاع اللياقة البدنية بسبب ضغط المباريات ويكون الفريق في الفورمة. أعتقد أن هذا الإنجاز يضاف لإنجازاتنا السابقة، التي بحيث لأول مرة نحقق اللقب العربي وقبله لقب الألعاب الخليجية ولأول مرة كأس الألعاب الإسلامية والثاني عالميا والأول آسيويا مما يعني أن اليد القطرية سجلت تاريخا من ذهب، وهذا كله رغم الظروف الصعبة والمشاركة بالصف الثاني وإن شاء الله هناك لاعبون من هذا الفريق سيتم استدعاؤهم للفريق الأول.

وجدي سنان: نهدي الإنجاز للشعب القطري

قال قائد منتخبنا لكرة اليد وجدي سنان إن الفوز الكبير في الليلة الختامية على السعودية جاء بعزيمة الرجال والإصرار الكبير على التأكيد أننا لا نقبل أية شراكة في زعامة اللعبة قاريا ولذلك كان الرد عمليا وفي أرض الملعب. وقال: أعتقد أننا أثبتنا ان اليد القطرية لا يعلو عليها، لعبنا بتكتيك عالٍ وعرفنا كيف نسير النهائي بذكاء كبير مما سمح لنا بالفوز وبنتيجة كبيرة رغم أن الترشيحات كانت تصب في مصلحة المنافس ونهدي هذا اللقب الى جماهير وعشاق لعبة كرة اليد في قطر ونعدهم أن نبذل كل جهد خلال المناسبات المقبلة.

يوسف المعلم: الإخلاص قادنا للقب

أكد يوسف المعلم مدير منتخبنا أن إخلاص جميع أعضاء المنتخب من جهاز فني وإداري ولاعبين في أداء العمل المكلف به كل منهم ساهم في حصولنا على اللقب العربي، وقال المعلم: الفوز لم يتحقق من فراغ بل نتيجة جهد جماعي طوال الأيام السابقة، حيث رغم ضغط المباريات الذي تسبب في إرهاق وإصابات معظم اللاعبين إلا أن المنتخب رفع شعار التحدي، وعرف كيف يسير الدورة بشكل عام خطوة بخطوة مما جعلنا نظهر في المباراة النهائية بصورة مختلفة تماما ونقدم أداء رائعا ونفوز بالأداء والنتيجة أمام منافس قوي، وهذا نتيجة الاخلاص في العمل والحرص على رفع راية منتخبنا عاليا في أجواء البطولة، ونأمل أن نواصل السير على درب الإنجازات وان نحقق المزيد مستقبلا من أجل التأكيد على أن كرة اليد القطرية هي الأفضل قاريا وعربيا وآسيويا وتستحق بالفعل التربع على العرش.





ذهبية اليد وبرونزية السلة مسك ختام دورة الألعاب العربية

حصيلة مشرفة للأدعم بإحرازه «23» ميدالية ملونة

رسالة الجزائر– الوفد الإعلامي

مشاركة مشرفة لبعثة الأدعم بدورة الألعاب العربية الـ 15 - الجزائر 2023، التي اختتمت منافساتها مساء أمس، بالحصول على مجموع 23 ميدالية ملونة « 9 ذهبيات، 2 فضة، 12 برونزية»، وذلك رغم أن معظم مشاركة منتخباتنا بالصف الثاني، ومنها من كانت فترة إعدادها قصيرة جدا، كما أن الأدعم لم يشارك في هذه الدورة في جميع الرياضات التي اعتمدتها اللجنة المنظمة، حيث بلغ العدد الإجمالي 20 رياضة، منها ثلاث رياضات لذوي الاحتياجات الخاصة، تنافس فيها 3500 رياضي من 22 دولة في مختلف المنافسات والاختصاصات، بينما شارك الأدعم في هذا التجمع العربي بـ 115 رياضيا فقط من الجنسين في 16 لعبة يمثلون 12 اتحادا محليا وهي «كرة اليد، كرة الطائرة، كرة السلة، السباحة، الدراجات والترايثلون (دراجات فقط)، ألعاب القوى، الجمباز، الشطرنج، المبارزة، الشراع والتجديف (الشراع)، الملاكمة والمصارعة (ملاكمة فقط)، ذوي الاحتياجات الخاصة (ألعاب القوى لذوي الهمم - كرة الهدف)، التايكوندو والجودو والكاراتيه (كاراتيه - جودو)، كرة الطاولة، التنس والاسكواش والريشة الطائرة (الريشة الطائرة فقط). وبالتالي نستطيع القول إن الحصيلة الإجمالية التي احرزها الأدعم في هذه النسخة تعتبر ايجابية جدا ومشرفة مقارنة بباقي المنتخبات.

هذا والجدير بالذكر أن الميداليات التي حققها الأدعم جاءت عن طريق كل من منتخب السلة 3*3 عمر سعد ومحمد هاشم ومبارك جامع واحمد سعيد، الذي حقق الميدالية البرونزية وادعم الطائرة الذي نال الميدالية البرونزية بعد فوزه على منتخب الأردن بنتيجة ثلاثة أشواط مقابل شوط واحد، فيما حققت بطلتنا جو شين الميدالية الذهبية في الشطرنج الخاطف للفردي، وهي الميدالية الذهبية الثانية لها بعد أن توجت قبلها بذهبية الخطف السريع. كما أحرز أدعم تنس الطاولة المتمثل في اللاعبين أحمد خليل ومحمد عبد الوهاب الميدالية البرونزية في منافسات الزوجي.

وفريق تنس الطاولة للفرق «برونزية»، وفريق المبارزة لسلاح الآيبيه «برونزية»، وبطلنا علي العذبة الذي توج بالميدالية الذهبية في منافسات سلاح الفلوريه «مبارزة»، وبطلنا ركان الحارث الذي نال الميدالية البرونزية في منافسات حصان الحلق «الجمباز»، وبطلنا عبد الله خليفة الذي نال الميدالية البرونزية في منافسات سلاح فلوريه «مبارزة»، وذهبية سلاح الفلوريه للفرق، وبطلتنا سلمى حامد التي توجت بالميدالية البرونزية في منافسات الجمباز «متوازي الارتفاع». وبطلنا الشاب مشعل القحطاني الميدالية البرونزية في منافسات سلاح الآيبيه. وبطلنا باسم حميدة الذي توج بالمركز الأول والميدالية الذهبية لسباق 400م حواجز، كما نال بطلنا أحمد الصيفي الميدالية الفضية في منافسات رمي المطرقة، وحقق بطلنا أشرف حسين الميدالية الذهبية لسباق 400 م، ونال بطلنا سيف محمد ذهبية القفز بالزانة، وبطلنا معاذ ابراهيم ذهبية قذف القرص، وبطلنا عبد الرحمن عبد القادر برونزية رمي الجلة لذوي الاحتياجات الخاصة، وبطلنا عمر داوود برونزية سباق 110 م حواجز وبطلنا حمدي الأمين الميدالية الفضية في منافسات الوثب العالي.



ختام مبهر لدورة الألعاب العربية

ختام مبهر شهدته دورة الألعاب العربية الـ 15 - الجزائر 2023 تحت شعار «بالرياضة نرتقي وفي الجزائر نلتقي»، والذي جمع الرياضيين العرب لمدة 10 أيام من أجل التنافس الشريف بين خيرة الرياضيين، بحثا منهم عن اعتلاء منصات التتويج وتحقيق الميداليات بمختلف الألوان، وفي نفس الوقت لجمع النقاط المؤهلة للألعاب الأولمبية بباريس 2024.

حيث شهد ملعب 5 يوليو بالعاصمة الجزائرية حفل ختام الدورة الذي جاء مميزا ومعبرا عن التجمع العربي والتقاليد والثقافة الجزائرية. كما جسد حفل الختام عادات وتراث بلد المليون ونصف المليون شهيد، وعبّر عن هوية وتقاليد الآباء والأجداد الممتدة من آلاف السنين، كما عكست فقراته التاريخ الطويل للجزائر وعراقته، وتميز بقدرات مبهرة على توظيف الألعاب النارية، كما رافقت « حفل الختام» أجواء جميلة مع تفاعل كبير للجمهور الغفير الذي امتلأت به مدرجات الملعب، كما تضمن الحفل عروضا تراثية وفنية وثقافية استعرضت تاريخ المنطقة العربية وتروي مآثر العرب ووحدتهم وتكاتفهم.

وبدأ الحفل بدخول وفود البلدان المشاركة بحسب الأحرف الأبجدية. وحظي دخول طابور عرض الأدعم بحفاوة كبيرة من الجماهير التي صفقت طويلا لبعثة الأدعم وهتفت باسم قطر.

المضاحكة يحمل العلم القطري في حفل الختام



اختار الوفد القطري المشارك بدورة الألعاب العربية الـ15 التي اختتمت أمس بالجزائر ناصر المضاحكة رئيس الوفد القطري لحمل علم قطر في طابور الختام للدورة التي دارت منافساتها في خمس مدن، بمشاركة 3500 رياضي من 22 دولة في مختلف المنافسات والاختصاصات.

وقد أعرب ناصر المضاحكة عن فخره وسروره لهذا الاختيار ووصفه بأنه شرف كبير ووسام على صدره، موجها شكره وتقديره للمسؤولين باللجنة الأولمبية القطرية، وعلى رأسهم سعادة الشيخ جوعان بن حمد آل ثاني رئيس اللجنة الأولمبية القطرية. كما أكد رئيس الوفد القطري ان لحظة رفع العالم ستبقى ذكرى خالدة لن ينساها ابدا سيرويها لأحفاده.ww

علي الغانم: شبابنا أبدعوا والبرونزية مُرضية



اكد علي غانم الكواري رئيس الاتحاد القطري لكرة الطائرة ان النتيجة البرونزية التي حققها منتخبنا في ختام دورة الالعاب الرياضية بالجزائر تعتبر نتيجة مرضية وجيدة جدا بالنظر الى صغر سن اللاعبين ونقص الخبرة، والمنافسة من المنتخبات الأخرى التي شاركت بالفريق الأول.

وقال: كان طموحنا اكبر من الميدالية الذهبية ولكن كانت لدينا خطة المشاركة بفريق الشباب وهو نفس الفريق الذي شارك ببطولة السنة الماضية غرب آسيا وبطولة آسيا وهذه هي نتيجة وثمار المشاركات وزج باللاعبين الصغار في سن صغيرة لتكوين قاعدة صلبة من اللاعبين المميزين وبالتالي مشاركتهم في هذه البطولة العربية امام فرق كبيرة وتحقيق المركز الثالث والميدالية البرونزية تعتبر بالنسبة لنا نتيجة مقبولة جدا.

واضاف: لعبنا امام ليبيا بطل الدورة وقدمنا مستوى جيدا وكنا على وشك الفوز في هذه المباراة، أعتقد ان المشاركة في هذه الدورة هي بداية انجاز لفريق شاب يشارك لأول مرة ونهتم به ونعده بصورة افضل للآسياد.

المانع يحتفي بفريق السلة ويشيد بأدائه

احتفى سعادة محمد يوسف المانع النائب الأول لرئيس اللجنة الأولمبية القطرية ببعثة كرة السلة التي حققت الميدالية البرونزية بدورة الألعاب العربية بحضور كل من ناصر المضاحكة رئيس الوفد القطري وعلي غانم الكواري رئيس اتحاد كرة الطائرة وسط فرحة كبيرة من الجميع.

وأشاد سعادة محمد يوسف المانع النائب الأول لرئيس اللجنة الأولمبية القطرية بالأداء الذي قدمه منتخبنا والمستوى الذي ظهر به اللاعبون.

كما اشاد بالجهد المبذول من قبل الجهاز الفني والإداري، واثنى سعادته على المشاركة القطرية في مختلف الرياضات والتخصصات والنتائج التي حققتها منتخباتنا في هذه الدورة.



www.lusailnews.net lusail@lusailnews.qa

لوسيل LUSAIL

مواقيت الصلاة
الفجر: 03:25 الشروق: 04:53 الظهر: 11:40 العصر: 03:05 المغرب: 06:28 العشاء: 07:58

العدد 2632 - الأحد 28 ذو الحجة 1444 هـ - 16 يوليو 2023

16

Issue No 2632 - Sunday 16 July 2023

«ميتا» تطلق نموذج ذكاء اصطناعي لتوليد الصور

أعلنت شركة /ميتا/ عن إطلاق نموذج جديد للذكاء الاصطناعي /CM3Leon/ قريبا، يعد من أفضل نموذج في فئته لتوليد الصور استنادًا إلى الأوامر النصية. وقالت الشركة عبر مدونتها الرسمية: «يتميز هذا النموذج بأدائه ذي الحالة الفنية المتطورة لتوليد صور أكثر اتساقا مع الأوامر النصية، إذ إنه أكثر كفاءة، ويتطلب حوسبة أقل بخمس مرات، ومجموعة بيانات أصغر للتدرب مقارنةً بالنماذج الأخرى».

وأضافت الشركة أنه يمكن لأدوات توليد الصور إنتاج صور أكثر اتساقا وفقا للإرشادات النصية المدخلة، ونحن نعتقد أن الأداء القوي للنموذج عبر مجموعة متنوعة من المهام يمثل خطوة نحو تحسين جودة توليد الصور وفهمها. وينفرد نموذج /CM3Leon/ بقدرته على توليد وصف للصور، مما يمهد الطريق لنماذج فهم الصور ذات القدرات الأكبر في المستقبل، ويمكن استخدامه في مجموعة واسعة من التطبيقات مثل الواقع الافتراضي والواقع المعزز والروبوتات والإعلان والتسويق.

ولم تحدد ميتا موعد إصدار نموذج /CM3Leon/ أو ما إذا كانت تنوي إطلاقه كاملًا للجمهور، ومن المتوقع أن تكشف ميتا المزيد من التفاصيل حول النموذج في وقت لاحق.

انطلاق فعاليات مهرجان قرطاج الدولي

انطلقت الدورة 57 لمهرجان قرطاج الدولي في تونس بمشاركة نحو 120 فنانا وفنانة عربيا وأجنبيا، وتستمر فعاليات المهرجان حتى 19 أغسطس القادم. وتشهد هذه الدورة عروضا متنوعة تتوزع على مدار 26 سهرة، بما في ذلك 15 عرضا تونسيا، و8 عروض عربية، و8 عروض دولية. كما تمت برمجة عروض من 10 دول أعضاء في المنظمة الفرنكفونية، في إطار رئاسة تونس للمنظمة الدولية للفرنكفونية. وسيشهد المهرجان أيضا عروضا متنوعة من قارات أفريقيا وأوروبا وآسيا وأمريكا، مما يبرز تنوع وثراء المشاركات من مختلف أنحاء العالم.



700

قطعة نقدية ذهبية أثرية تعرض في مزاد

يُتوقع أن تُباع في مزاد علني وبملايين الدولارات أكثر من 700 قطعة نقدية ذهبية يعود تاريخها إلى الحرب الأهلية الأمريكية، عُثر عليها مدفونة في حقل ذرة في ولاية كنتاكي بجنوب شرق الولايات المتحدة. وأوضحت الجهة التي تولت تقويم العملات المعدنية والشركة التي طرحتها في المزاد أن الكنز الثمين اكتُشِف في مزرعة بكنتاكي في وقت سابق من السنة الجارية.

إضراب تاريخي للممثلين في هوليوود

انضم الممثلون في هوليوود إلى الإضراب الذي نظمه كتاب السيناريو للمطالبة بالحصول على رواتب أفضل في ظل التضخم المسجل، وبضمانات في حال تضرر عملهم نتيجة اللجوء إلى برامج الذكاء الاصطناعي، وتنديدا بانخفاض الأجور التي يتلقونها عن كل إعادة عرض فيلم أو مسلسل لهم. وبموجب الأضراب، يمتنع أعضاء نقابة الممثلين الأمريكيين الـ160 ألفا، وهم ممثلون وعاملون في المجال السينمائي والتلفزيوني، عن المشاركة في أي شكل من أشكال الترويج لعمل ما، سواء كان في العروض الأولى أو في المهرجانات أو عبر مواقع التواصل. ويسعى الممثلون للحصول على ضمانات تحول دون استخدام برامج الذكاء الاصطناعي في كتابة نصوص السيناريو للأعمال، أو لاستنساخ أصواتهم وصورهم. ومن شأن الإضراب أن يشل إنتاج المسلسلات والأفلام في الولايات المتحدة بعدما كان هذا القطاع تضرر أصلا بسبب الإضراب الذي ينفذه كتاب السيناريو منذ مايو الماضي. جدير بالذكر أن هوليوود لم تشهد حركة احتجاجية مزدوجة مماثلة منذ العام 1960.

22 شخصا ضحايا فيضانات كوريا الجنوبية

ارتفعت حصيلة ضحايا الانهيارات الأرضية جراء الأمطار الغزيرة في كوريا الجنوبية، إلى 22 قتيلا، بينما لا يزال 14 شخصا في عداد المفقودين، فضلا عن اجلاء آلاف الأشخاص في مختلف أنحاء البلاد. وأوضحت وزارة الداخلية الكورية الجنوبية، في بيان لها اليوم، أنه تم اجلاء 4763 شخصا بعد فيضان مياه أحد السدود في إقليم /تشونغ تشيونغ/ الشمالي إثر تجاوزها طاقته الاستيعابية، كما أمرت السلطات المحلية بإجلاء أكثر من سبعة آلاف شخص آخرين.

من جانبها، توقعت إدارة الأرصاد الجوية أن ترتفع أعداد الأشخاص الذين سيتم إجلاؤهم في مختلف أنحاء البلاد مع هطول المزيد من الأمطار الغزيرة فوق شبه الجزيرة الكورية اليوم الأحد. بدرها، أعلنت شركة السكك الحديدية الكورية أنها أوقفت تشغيل جميع القطارات البطيئة وبعض القطارات فائقة السرعة، بينما قد تتأخر القطارات السريعة الأخرى بسبب تباطؤ التشغيل، حيث تمثل الانهيارات الأرضية والفيضانات وتساقط الصخور خطرا على السلامة.

كان هان دوك سو رئيس وزراء كوريا الجنوبية دعا، في اجتماع مع الوكالات الحكومية في وقت سابق اليوم، الجيش إلى المشاركة في أعمال الإنقاذ من خلال العمل مع المسؤولين الحكوميين لتعبئة المعدات والقوى العاملة، حيث تعمل الوكالات الحكومية على تقييم الخسائر البشرية والمادية الناجمة عن هذه الفيضانات في جميع أنحاء البلاد.

الشمس تتعامد على الكعبة المشرفة غدا

أعلنت دار التقويم القطري، أنه سوف تتعامد الشمس على الكعبة المشرفة للمرة الثانية خلال العام الجاري، وذلك عندما يحين موعد أذان ظهر اليوم الأحد 28 في مكة المكرمة عند الساعة 12:27 ظهرا بتوقيت مكة (9:27 صباحا بالتوقيت العالمي)، حيث سيختفي حينها ظل الكعبة المشرفة وظل الأشياء في مكة المكرمة تقريبا.

وذكر الدكتور بشير مرزوق الخبير الفلكي بدار التقويم القطري، أن ظاهرة تعامد الشمس على الكعبة المشرفة هي إحدى الطرق الدقيقة لتحديد اتجاه القبلة في الدول التي تكون عندها الشمس فوق الأفق وقت أذان الظهر في مكة، وذلك بوضع شاخص مثبت عموديا على الأرض، ويكون اتجاه القبلة في هذه الدول هو الاتجاه المعاكس تمامًا لامتداد ظل الشاخص وقت أذان الظهر في مكة المكرمة (عند الساعة 9:27 صباحا بالتوقيت العالمي). وأضاف الدكتور مرزوق أن ظاهرة تعامد الشمس على الكعبة المشرفة تحدث مرتين كل عام الأولى تكون خلال شهر مايو، وذلك عندما تتحرك الشمس ظاهريا شمال خط الاستواء باتجاه مدار السرطان، حينها تمر الشمس على خط عرض مكة المكرمة، بينما تكون المرة الثانية خلال شهر يوليو، وذلك عندما تعود الشمس في حركتها الظاهرية باتجاه الجنوب من مدار السرطان إلى خط الاستواء، وتمر على خط عرض مكة المكرمة من جديد.

ويرجع السبب في تعامد الشمس فوق الكعبة المشرفة إلى ميلان محور دوران الأرض بزاوية قدرها 23,5 درجة والذي يؤدي إلى تحرك الشمس ظاهريا بين مداري / السرطان/ شمالا و/ الجدي/ جنوبا مرورا بخط الاستواء أثناء دوران الأرض حول الشمس مرة كل عام، ولذا فإن المناطق الواقعة عند خطوط عرض أقل من 23,5 درجة شمالاً أو جنوباً (المنطقة المدارية) تشهد ظاهرة تعامد الشمس عليها مرتين كل عام، ولكن في أوقات مختلفة تعتمد على خط عرض المكان الواقع في المنطقة المدارية (بين خط الاستواء ومدار السرطان شمالا وخط الاستواء ومدار الجدي جنوبا)

وتؤكد دار التقويم القطري على أن هذه الظاهرة هي فقط تطبيق فلكي عملي يستفاد منه في تحديد اتجاه القبلة بدقة متناهية في الدول التي تكون الشمس موجودة فيها أعلى الأفق وقت حدوث ظاهرة تعامد الشمس على الكعبة المشرفة.

رصد أبرد نجم يصدر إشارات راديو مفاجئة

رصد علماء الفلك في جامعة سيدني الاسترالية، إشارات راديو مفاجئة قادمة من نجم صغير فائق البرودة. وقال العلماء: «هذا النوع من النجم الأولي له تركيبة مشابهة للعمالقة الغازية مثل المشتري، ولكن يمكنه دمج ذرات الهيدروجين، دون أن يكون قادرا على الحفاظ على اندماج نووي كامل النطاق في لبّه كما تفعل معظم النجوم».

وكشف الباحثون أن نجم /W0623/ يصدر موجات راديو خافتة، ما يجعله أبرد نجم يتم اكتشافه على الإطلاق لإصدار هذا النوع من الإشعاع الكهرومغناطيسي، والذي ينتج عادة عن نجوم أكبر وأكثر سخونة». وأوضحوا أنه عبارة عن كرة من الغاز تغلي عند نحو 425 درجة مئوية دون حرق الوقود النووي، ويعد أروع نجم تم تحليله حتى الآن باستخدام علم الفلك الراديوي. وقال كوفي روز المؤلف الرئيسي الدراسة، «من النادر جدا العثور على نجوم قزمية بنية فائقة البرودة مثل هذه التي تنتج انبعاثا لاسلكيا، وذلك لأن ديناميكياتها لا تنتج عادة المجالات المغناطيسية التي تولد انبعاثات راديوية يمكن اكتشافها من الأرض، مضيفاً إن «العثور على هذا القزم البني الذي ينتج موجات راديو عند درجة حرارة منخفضة يعد اكتشافا رائعا».

ويُعتقد أن الدوران السريع للأقزام فائقة البرودة يلعب دورا في توليد مجالاتها المغناطيسية القوية، وعندما يدور المجال المغناطيسي بسرعة مختلفة يمكن أن ينتج تدفقات تيار كهربائي. وأفاد العلماء بأن هذا الاكتشاف يمكن أن يساعد في معرفة المزيد عن كيفية تطور النجوم الصغيرة، بما في ذلك كيفية توليد المجالات المغناطيسية.