2 ريال

باقٍ من الزمن 84 يوماً مونديال قطر 2022

صحيفة القيادة والريادة

لوسيل
LUSAIL

رئيس مجلس الإدارة
الدكتور خالد بن ثاني بن عبدالله آل ثاني

رئيس التحرير
محمد حجي

العدد 2310 - الأحد 1 صفر 1444 هـ. 28 أغسطس 2022

www.lusailnews.net lusail@lusailnews.qa

Issue No 2310 - Sunday 28 August 2022

تصفح جريدة «لوسيل» بصيغة PDF عبر الموقع الإلكتروني www.lusailnews.net يومياً

ooredoo طوّر عالمك
بطاقة هلا سوبر
ضعف كمية الدقائق ضعف كمية البيانات
يسري العرض من 26 أغسطس لغاية 23 نوفمبر 2022 - تطبق الشروط والأحكام
تسوق بثقة 16001

صاحب السمو يشهد وصول طائرات يوروفايتر تايفون

الأمير: تطوير القوات الجوية بأحدث الطائرات المقاتلة

02

قطر تدعو الأطراف الليبية إلى تسوية الخلافات عبر الحوار 02

د. مسعود المري: استجابة سريعة لمنظومة الأمن الغذائي في الدولة للظروف الطارئة 05

«الصحة» تدرب العاملين في الفنادق على تحسين البيئة الصحية 04

تمتّع بوسيلة دفع سريعة وآمنة
استخدم جوالك لتدفع أينما كنت مع بطاقاتك من بنك دخان و Google Pay™.
بنك دخان DUKHAN BANK | G Pay
dukhanbank.com | 800 8555 | 4410 0888

سمو الأمير يهنئ رئيسة مولدوفا

الدوحة – قنا

بعث حضرة صاحب السمو الشيخ تميم بن حمد آل ثاني أمير البلاد المفدى، برقية تهنئة، إلى فخامة الرئيسة مايا ساندو، رئيسة جمهورية مولدوفا، بمناسبة ذكرى استقلال بلادها.

نائب الأمير يهنئ رئيسة مولدوفا

الدوحة – قنا

بعث سمو الشيخ عبد الله بن حمد آل ثاني، نائب الأمير، برقية تهنئة، إلى فخامة الرئيسة مايا ساندو، رئيسة جمهورية مولدوفا، بمناسبة ذكرى استقلال بلادها.

رئيس الوزراء يهنئ رئيسة وزراء مولدوفا

الدوحة – قنا

بعث معالي الشيخ خالد بن خليفة بن عبد العزيز آل ثاني، رئيس مجلس الوزراء ووزير الداخلية، برقية تهنئة، إلى دولة السيدة ناتاليا غافريليتسا رئيسة الوزراء بجمهورية مولدوفا، بمناسبة ذكرى استقلال بلادها.

قطر تتابع بقلق بالغ التطورات في ليبيا وتدعو إلى تسوية الخلافات عبر الحوار

الدوحة – قنا

أعلنت دولة قطر أنها تتابع بقلق بالغ التطورات الحالية في العاصمة الليبية طرابلس، ودعت الأطراف كافة إلى تجنب التصعيد، وحقن الدماء، وتغليب صوت الحكمة ومصلحة الشعب الليبي الشقيق، وتسوية الخلافات عبر الحوار.

وشددت وزارة الخارجية، في بيان أمس، على ضرورة أن تعمل الأطراف الليبية لضمان حماية المدنيين والمنشآت المدنية، واعتبار ذلك أولوية قصوى.

وجددت الوزارة دعم دولة قطر الكامل للمسار السياسي الليبي، وقرارات مجلس الأمن ذات الصلة، وكل الحلول السلمية التي تحافظ على وحدة ليبيا واستقرارها وسيادتها، وتحقق تطلعات شعبها الشقيق في التنمية والازدهار.

سمو الأمير يشهد وصول طائرات يوروفايتر تايفون

الدوحة – قنا

شهد حضرة صاحب السمو الشيخ تميم بن حمد آل ثاني أمير البلاد المفدى، وصول أول دفعة من طائرات يوروفايتر تايفون (الذاريات) التابعة للقوات الجوية الأميرية القطرية، وذلك في قاعدة دخان الجوية، عصر أمس، حيث وصلت ضمن تشكيل سرب طائرات من نوع QA-F15 ورافال.

وشاهد سمو الأمير المفدى عرضا جويا حيا للطائرات، عقب ذلك قام سمو الأمير بجولة في قاعدة دخان الجوية، شملت مبنى قيادة جناح الطيران رقم 6 (رافال)، ومبنى الإقلاع الفوري وبرج المراقبة ومركز العمليات الجوي، حيث اطلع سموه على الأنظمة والتقنيات المتطورة للمهام والعمليات الجوية التي تهدف لتطوير قدرات القوات الجوية الأميرية القطرية.

رافق سموه، سعادة الدكتور خالد بن محمد العطية نائب رئيس مجلس الوزراء وزير الدولة لشؤون الدفاع، وسعادة الفريق الركن (طيار) سالم بن حمد بن عقيل النابت رئيس أركان القوات المسلحة القطرية، واللواء الركن طيار جاسم محمد المناعي قائد القوات الجوية الأميرية القطرية، وعدد من كبار المسؤولين والقادة الضباط في القوات المسلحة القطرية.

وقال سموه في تغريدة له على موقع التواصل الاجتماعي «تويتر»: شهدنا اليوم وصول أول دفعة من طائرات يوروفايتر تايفون «الذاريات» والتي تأتي ضمن مسيرة بلادنا المتواصلة في تطوير قواتنا الجوية الأميرية القطرية، وتعزيزها بأحدث أنواع العتاد والطائرات المقاتلة وفق أعلى المعايير العالمية.

قطر الخيرية تقدم مساعدات إغاثية لمتضرري فيضانات باكستان

الدوحة – لوسيل

بدعم من أهل الخير في دولة قطر، قامت قطر الخيرية بتوزيع مساعدات إغاثية عاجلة على اللاجئين الأفغان والمجتمع المضيف من متضرري الفيضانات في إقليم بلوشستان بباكستان، بالتعاون مع هيئة إدارة الكوارث الإقليمية الباكستانية، حيث استفاد من هذه المساعدات أكثر من 9000 شخص من اللاجئين الأفغان والمجتمع المضيف.

وتأتي المساعدات الإغاثية، التي تضمنت مواد غذائية وغير غذائية، ضمن جهود قطر الخيرية لتخفيف معاناة المتضررين من الفيضانات وتلبية احتياجاتهم الأساسية في ظل وضعهم المعيشي الصعب.

وقامت قطر الخيرية بتوزيع 75 خيمة مع مستلزماتها وأغطيتها على الأسر المتضررة في منطقة نوشكي في بلوشستان. وقد استفاد من مساعدات الإيواء حوالي 525 شخصاً.

كما تم توزيع السلال الغذائية على 1275 عائلة من اللاجئين الأفغان والمجتمعات المضيفة في منطقتي نوشكي وقلعة سيف الله ببلوشستان، حيث تشهد المنطقتان تدفقا كبيرا للاجئين الأفغان نظرا لوقوعهما على الحدود الباكستانية الأفغانية. وتضمنت السلال الغذائية المواد الغذائية الأساسية، حيث استفاد منها حوالي 9 آلاف شخص من اللاجئين الأفغان.

وتمكنت الفرق الميدانية لقطر الخيرية في باكستان من توصيل المساعدات إلى المتضررين من الفيضانات في المناطق والقرى النائية التي يصعب الوصول إليها.

وقال السيد خُرَّم خالد بلوش، نائب مفوض منطقة نوشكي: طلبنا من قطر الخيرية تقديم المساعدات الإغاثية في القرية التي تضررت بشدة جراء الفيضانات، منوها بأن قطر الخيرية وزعت المساعدات الإغاثية بالتنسيق مع الجهات الحكومية بالإقليم. كما أشار إلى أن المنطقة كانت بحاجة إلى المساعدات من الغذاء والإيواء بشكل عاجل.

وأعرب المستفيدون عن سعادتهم بتلقي المعونة في الوقت المناسب، حيث قالت السيدة جميلة ناز، إحدى المستفيدات التي تلقت خيمة ومواد غذائية من قطر الخيرية: «لم أفقد منزلي وماشيتي في الفيضانات فحسب، بل كنت أخشى أيضا أن أفقد أطفالي بسبب الجوع».

وقال اللاجئ الأفغاني عبد الله جان الذي يعمل بأجر يومي: «لقد دمرت الفيضانات بيتي الطيني، الذي كان يعتبر مأوى لعائلتي المكونة من سبعة أفراد»، مقدما شكره لأهل الخير في قطر على دعمهم.

والجدير بالذكر أن قطر الخيرية كانت قد قامت في الأشهر القليلة الماضية بتوزيع السلال الغذائية على اللاجئين الأفغان في منطقة بيشاور بإقليم خيبر بختونخوا، حيث استفاد من المساعدات 12،600 لاجئ أفغاني، وقد لاقت ترحيبا كبيرا منهم.

الهلال الأحمر يطلق استجابة لكارثة الفيضانات في باكستان

الدوحة – لوسيل

في استجابة عاجلة للفيضانات التي تعرضت لها باكستان مؤخراً، قام الهلال الأحمر القطري بتفعيل مركز إدارة المعلومات في حالات الطوارئ بتاريخ 7 أغسطس 2022، لمتابعة الأوضاع والمستجدات الإنسانية، وجمع المعلومات أولاً بأول، بالتنسيق مع الهلال الأحمر الباكستاني.

وقام الهلال الأحمر القطري بتخصيص مبلغ 100,000 دولار أمريكي (365,000 ريال قطري) من صندوق الاستجابة للكوارث من أجل إغاثة المتضررين من الفيضانات، والتخفيف من آثار الكارثة عليهم، وتوفير احتياجاتهم الأساسية.

وتتضمن خطة التدخل الإنساني العاجل توفير المأوى الطارئ والمستلزمات المنزلية لفائدة 200 أسرة، تضم حوالي 1,400 شخص، من السكان المتضررين من الفيضانات في منطقة ميربور خاس بإقليم السند. وتشمل التوزيعات 200 خيمة إيواء طارئ، و200 حزمة نظافة عائلية، و1,000 بطانية.

وكانت الأمطار الغزيرة في المناطق الحضرية قد تسببت في حدوث فيضانات مفاجئة وانهيارات أرضية، بالإضافة إلى فيضان البحيرات بشكل خاص في أقاليم بلوشستان وخيبر باختونخوا والسند، مما أدى إلى تضرر أكثر من 30,000 شخص بشدة، وتسجيل 543 حالة وفاة و627 إصابة، وتضرر أكثر من 46,000 منزل وعدد كبير من الطرق والجسور. وأعلنت هيئة إدارة الكوارث في بلوشستان أن 18 من إجمالي 26 مقاطعة في الإقليم هي مناطق منكوبة.

وتشير التقديرات الأولية إلى أن أهم الاحتياجات في الوقت الحالي تتركز حول إصلاح البيوت المتضررة بشكل جزئي، والمواد الإغاثية غير الغذائية (مثل البطانيات وأدوات المطبخ وحزم النظافة الشخصية والأغطية البلاستيكية الواقية من المطر)، والمولدات الكهربائية، والمواد الغذائية، والمعونات النقدية.

قطر للسياحة تدشن حملة ترويجية بمشاركة ديفيد بيكهام

الدوحة – لوسيل

دشَّنت قطر للسياحة حملة جديدة للترويج لرحلات العطلات القصيرة في قطر، والتي يشارك فيها نجم الكرة ديفيد بيكهام، وذلك دعماً لاستراتيجيتها الرامية لاجتذاب أكثر من ستة ملايين زائر سنوياً بحلول عام 2030. وتكشف الحملة عن رحلة مثيرة امتدت لـ 48 ساعة قام بها نجم الكرة العالمية في أرجاء قطر، ويظهر خلالها ما تقدمه قطر لزوارها من عروض ومزايا بداية من متاحفها ومعالمها الثقافية وصولاً إلى مناظرها الطبيعية الخلابة.

ويظهر بيكهام خلال رحلته بصحبة شخصيات معروفة بشغفها في قطر حيث يقوم بزيارة إلى سوق البهارات بأزقته المتعرجة في سوق واقف، ثم وهو يشاهد بعض الجداريات المنتشرة في أنحاء قطر، ويقوم بإعداد بعض شطائر التاكو الشهيرة ممزوجة بنكهة قطرية، ويخيم في الصحراء، ثم يُرى وهو يقوم بجولة سياحية عبر الدوحة بالدراجة النارية. وفي تعليقه على تدشين الحملة، قال سعادة السيد أكبر الباكر، رئيس قطر للسياحة والرئيس التنفيذي لمجموعة الخطوط الجوية القطرية: «لقد كان من دواعي سروري أن أرحب بديفيد بيكهام في قطر، حيث خاض غمار تجربة سياحية وتعرَّف عن قرب على الضيافة القطرية الأصيلة. ولذلك فأنا أدعو ملايين المسافرين الذين يمرون عبر قطر كل عام أن يسيروا على خطى ديفيد بيكهام ويصنعوا مغامراتهم ويرسموا ذكرياتهم الخاصة. إن قطر تزخر بعروض ومزايا مذهلة ترضي جميع الأذواق والاهتمامات، سواء كانت الشمس المشرقة أو البحر والرمال أو التراث الغني والثقافة أو الطبيعة المدهشة أو عطلة ممتعة عبر مدينة عصرية».

ومن جانبه، قال ديفيد بيكهام: «لقد فاجأتني قطر بمجموعة متنوعة من التجارب الرائعة التي يمكنك خوضها في غضون 48 ساعة فقط. ولفتت انتباهي مشاعر الود والحفاوة التي يتميز بها الناس هنا في قطر. إنها وجهة رائعة لمن يرغب في عطلة قصيرة لبضعة أيام». وأضاف بيكهام: «إن شعب قطر شعب شغوف بثقافته، ولذلك فإن المزج بين ما هو عصري وما هو تراثي يجعل قطر وجهة مميزة بالفعل. لقد رأيت الكثير خلال رحلتي بداية من سوق البهارات وحتى المتاحف وصولا إلى ركوب دراجتي النارية التي كانت أحد أبرز برامج الرحلة». ونظرا لأن أكثر من 80% من سكان العالم لا يفصلهم عن قطر سوى ست ساعات طيران، فإن هذه الحملة تروج لقطر باعتبارها وجهة ممتازة لتحويل رحلة توقف (الترانزيت) عبر مطارها إلى عطلة قصيرة. وتسعى قطر للسياحة من خلال هذه الحملة إلى زيادة الوعي بباقات رحلات التوقف الأفضل قيمة في العالم، والتي تقدمها الخطوط الجوية القطرية. وسيتم تقديم محتوى خاص بالحملة عبر الإعلانات الرقمية وقنوات التواصل الاجتماعي والموقع الإلكتروني لقطر للسياحة، بالإضافة إلى مشاركة محتواها من قبل بعض شركاء قطر للسياحة. كما سيتم تقديم فيديو الحملة عبر نظام أوريكس الترفيهي على متن طائرات الخطوط الجوية القطرية.

الصحة تدرب العاملين في الفنادق على تحسين البيئة الصحية

الدوحة – لوسيل

نظمت وزارة الصحة العامة مؤخراً ورشة عمل على مدار يومين حول « تقييم الأثر الصحي البيئي لملوثات البيئة الداخلية في الفنادق»، وذلك بمشاركة نحو 200 شخص من العاملين بالمنشآت الفندقية. هدفت الورشة إلى تقييم الوضع البيئي الداخلي للمنشآت الفندقية ورفع كفاءة العاملين بتلك المنشآت من أجل تحسين البيئة الداخلية وخاصة مع قرب تنظيم دولة قطر بطولة كأس العالم FIFA قطر 2022.

وتمثل الورشة تطبيقاً عملياً لجهود وزارة الصحة العامة لتعزيز مفهوم جودة وصحة البيئة الداخلية وتحسينها في المنشآت الفندقية لكي يحظى زوار دولة قطر بكأس عالم صحي. وتم خلال الورشة تقديم محاضرات تفصيلية حول مختلف الموضوعات المتعلقة بصحة البيئة، حيث تضمنت الورشة محاور رئيسية تتعلق بصحة البيئة الداخلية في الفنادق.

في بداية الورشة أكدت السيدة وسن عبد الله الباكر، مدير إدارة سلامة الأغذية والصحة البيئية بوزارة الصحة العامة أهمية المحافظة على صحة البيئة وتحسين جودة الهواء الداخلي في الفنادق ودور وزارة الصحة العامة في هذا المجال، مشيرة إلى أن جودة الهواء الداخلي أصبحت عاملا مهما لما له من تأثير مباشر على الصحة العامة. وأوضحت السيدة وسن الباكر أن خطورة الهواء الداخلي تزداد خصوصا عندما ترتبط البيئة الداخلية بزيادة نسبة الملوثات في الهواء الداخلي، بحيث أصبح تحسين جودة الهواء أمراً بالغ الأهمية.

وقدم مختصون من وزارة الصحة العامة عروضاً خلال الورشة تضمنت العديد من الموضوعات الهامة ومن أبرزها نتائج التقييم الذي تم للمنشآت الفندقية وأساليب تحسين البيئات الداخلية للفنادق وأهم الملوثات التي تؤثر على جودة الهواء الداخلي والطرق التي تؤدي لتحسينها، بالإضافة إلى كيفية صيانة الأنظمة الميكانيكية للتدفئة والتهوية وتكييف الهواء في الفنادق، كما تم تقديم بعض التوصيات المتعلقة بالتشغيل الأمثل لتلك الأنظمة لتحسين جودة الهواء الداخلي.

واستعرض المختصون آلية التنظيف والإشراف الداخلي في الفنادق والإجراءات التشغيلية لعمليات التنظيف، والآثار الصحية المحتملة من استخدام مبيدات الآفات، والتعرض لها، والتدابير الوقائية الواجب اتباعها ليتم إدارة ومكافحة الحشرات بصورة سليمة، وإجراءات المكافحة المتكاملة وكيفية إداراتها.

كما تم استعراض معلومات الدليل الإرشادي للصحة والسلامة في المياه الترويحية، وإجراءات السلامة والتشغيل لبرك السباحة وكيفية إدارة المخاطر الميكروبية والكيميائية ورصد لبعض المؤشرات الخاصة بمياه الحوض مثل نسبة العكارة ودرجة حموضة المياه ونسبة متبقي المطهر، ونتيجة العينات الميكروبية للتأكد من جودة المياه المستخدمة، إضافة إلى كيفية إدارة النفايات الطبية الناتجة عن الفنادق وفنادق الحجر والعزل الصحي بما يحقق فصلها وجمعها وتخزينها والتخلص منها وفق المعايير المعمول بها محليا وعالميا بما يحقق السلامة والحد من أن تكون مصدراً لانتشار العدوى والإصابة بالأمراض.

«الدولي الإسلامي» يعلن عن الفائزين بحملة كأس العالم

الدوحة – لوسيل

أعلن الدولي الإسلامي عن العملاء الفائزين بالسحب الأول ضمن حملته الخاصة بكأس العالم FIFA قطر 2022™ بالشراكة مع Visa، التي تستمر حتى تاريخ 31 أغسطس 2022 وتتيح لعدد 28 عميلاً من حاملي بطاقات Visa الائتمان الخصم الفوز بباقات ضيافة تتضمن كل منها تذكرتين لحضور إحدى مباريات بطولة كأس العالم FIFA™.

وتعكس هذه الحملة التزاماً متواصلاً من الدولي الإسلامي بمكافأة عملائه وتقديم أفضل المزايا لهم، حيث يعتبر توفير الفرصة أمام العملاء لحضور مباريات المونديال وتشجيع فريقهم المفضل في الحدث الاستثنائي أحد وجوه التكريم الذي يود الدولي الإسلامي تقديمه للعملاء.

وتتضمن كل جائزة من الجوائز باقة ضيافة (كل منها تذكرتين) لحضور إحدى مباريات دوري المجموعات أو مباريات دور ربع النهائي علماً أن اختيار الفائزين في القسم الثاني من الحملة سيتم بتاريخ 15 سبتمبر2022.

وبموجب الحملة يدخل جميع العملاء من حاملي بطاقات Visa من الدولي الإسلامي الائتمان/الخصم المنافسة للفوز بمجرد استخدام بطاقاتهم خارج دولة قطر خلال الفترة من 1 يوليو ولغاية 31 أغسطس 2022، حيث يتم اعتبار كل استخدام بقيمة 100 بمثابة فرصة للربح، على أن يفوز العملاء الذين يقومون بأكبر عدد من عمليات الاستخدام خلال الفترة المحددة بشرط ألا يقل إجمالي إنفاقهم خلال فترة الحملة عن 5000 ريال قطري.

وبإمكان جميع حاملي بطاقات الدولي الإسلامي الائتمان/الخصم من مختلف الفئات الفوز إذا تحققت الشروط المحددة في الحملة بمن فيهم حاملو الإصدار الخاص لبطاقات ائتمان Visa FIFA World Cup قطر 2022 ™ التي أطلقها الدولي الإسلامي مؤخرا بالشراكة مع شركة Visa العالمية وذلك كجزء من التزام البنك بإغناء تجربة عملائه وتقديم حلول دفع رقمية عالية المستوى لهم.

توفر بطاقات Visa من الدولي الإسلامي قيمة مضافة نوعية للعملاء مع مزايا وحلول دفع تواكب أفضل المعايير العالمية من قبول محلي وعالمي، وحلول دون لمس مع إمكانية اكتساب نقاط الدولي الإسلامي من عمليات الشراء بالنسبة للبطاقات الائتمانية وخصومات لدى شركاء محليين وعالميين».

يذكر أن الدولي الإسلامي أحد البنوك الإسلامية الرائدة محلياً وإقليمياً وله تاريخ عريق في دعم الرياضة كما أن له جهوداً كبيرة في خدمة المجتمع القطري من خلال ما يقدمه من إسهامات في دعم النشاطات بما فيها الرياضية والمبادرات المجتمعية.

«المصرف» يطلق حملة للتمويل الشخصي وتمويل السيارات

الدوحة – لوسيل

أطلق مصرف قطر الإسلامي (المصرف) حملته الصيفية الجديدة للتمويل الشخصي وتمويل السيارات والتمويل العقاري، والتي تستمر حتى 15 أكتوبر2022، مقدماً أسعاراً تنافسية ومزايا جذابة.

وخلال حملته الصيفية الجديدة، يقدم المصرف لعملائه فرصة الفوز بمجموع 5 ملايين نقطة أبشر عند التقدم للحصول على تمويل شخصي أو عقاري أو تمويل السيارات. وسيحصل فائزان على مليون نقطة أبشر، بينما سيحصل 30 عميلاً على 100 ألف نقطة في السحب الشهري ليصل إجمالي عدد الفائزين إلى 32 فائزاً.

وللمشاركة في السحب، يجب على العملاء الجدد والحاليين الذين تحول رواتبهم إلى المصرف التقدم خلال فترة الحملة بطلب للحصول على تمويل بحد أدنى قيمته 50 ألف ريال قطري للتمويل الشخصي أو العقاري أو تمويل السيارات. كما يمكن للعملاء الاستفادة من خدمة التمويل الفوري الرقمية المبتكرة من المصرف. ويمكن للعملاء التقدم بطلب تمويل جديد، أو بطلب إعادة التمويل، أو تحويل الراتب من بنك آخر إلى المصرف. وسيوفر كل تمويل بقيمة 50 ألف ريال قطري فرصة إضافية للفوز في السحب الشهري. وسيتم إضافة نقاط أبشر إلى رصيد الفائزين بعد شهر من انتهاء الحملة.

وتعليقاً على الحملة الجديدة، قال السيد د. أناند، المدير العام لمجموعة الخدمات المصرفية للأفراد في المصرف: «نواصل العمل على تطوير مجموعة متنوعة من الحلول والخدمات المبتكرة لمساعدة عملائنا على تحقيق أهدافهم المالية مع منح المكافآت باستمرار. وتأتي الحملة الجديدة في وقت يحتاج فيه العملاء إلى برامج تمويل ملائمة لتحقيق أهدافهم. وتعكس الحملة الصيفية استراتيجيتنا لتوفير الدعم لعملائنا مع الإسهام في دعم نمو الاقتصاد المحلي».

النادي العلمي القطري يختتم فعاليات برنامج مهندس المستقبل

الدوحة – لوسيل

قدّم النادي العلمي من خلال المختبرات والمعامل العلمية وبالتعاون مع رابطة المهندسات القطرية «قوية» التابعة لجمعية المهندسين القطرية خلال الفترة من 20 وحتى 24 أغسطس برنامجاً علمياً توعوياً موجهاً للفئة العمرية من 12 وحتى 18 سنة بعنوان «مهندس المستقبل» تناول البرنامج عدة ورش عمل في مختلف التخصصات الهندسية مع التعريف على أهميتها ومميزاتها حيث تم تخصيص يوم للهندسة الكهربائية والالكترونية وآخر لهندسة البترول والغاز ثم التصميم والتصنيع والبرمجيات والروبوت ثم هندسة الميكانيكا وهندسة الطيران، كما تعرف المشاركون على مفهوم الهندسة العكسية كمفهوم شامل يندرج تحته مختلف هذه التخصصات ولما لهذا المفهوم من أثر وطني على الاكتفاء الذاتي والحد بشكل كبير من الاستيراد والتوسع في فرص التصدير من خلال تطوير الصناعات المحلية وتوطينها.

وحول فكرة البرنامج صرح المهندس عبد العزيز الجابري المدير الفني للنادي العلمي القطري بأن هذا البرنامج يعتبر من البرامج الاستثنائية التي لاقت اقبالاً ملحوظاً واهتماماً من قبل أولياء الأمور لما له من تأثير على مستقبل أبنائهم العلمي والعملي حيث تركز محاور البرنامج على زيادة مستوى الألفة بين المشاركين والتخصصات الهندسية وبالتالي تجعل الطالب أكثر دراية وقدرة على تحديد مجال تخصصه الهندسي.

كما قالت المهندسة زينب الخياط من رابطة المهندسات القطرية إن هذا البرنامج يأتي تفعيلاً لاتفاقية التفاهم التي تم توقيعها في شهر مارس من هذا العام من خلال تفعيل مشاركة المهندسات المنتسبات للرابطة وتوسيع مشاركتهن في فعاليات النادي العلمي وتبادل الخبرات بين المدربين والمدربات والمهندسات، بالإضافة إلى تقديم برامج تدريبية وورش عمل من شأنها تطوير التعاون بين الطرفين لتمكين أصحاب التخصصات العلمية وزيادة الوعي العلمي والهندسي بمختلف التخصصات.

كما ذكرت مشرفة البرنامج ورئيس العلاقات العامة في النادي بأن برنامج مهندس المستقبل شارك به 32 من الشباب القطريين ضمن الفئة العمرية المحددة وذلك اعتماداً على الطاقة الاستيعابية وحتى تكون المخرجات على مستوى عالي من الجودة، بينما تقدم للبرنامج أكثر من مائة وسبعة وثلاثين طلباً للمشاركة في البرنامج، وسيتم اعادة طرح برامج مشابهة في جميع التخصصات العلمية في المستقبل وذلك بناء على رغبات الشباب.

قطر تشارك في المنتدى الكوري العربي للأمن الغذائي .. د. مسعود المري

استجابة سريعة لمنظومة الأمن الغذائي بالدولة للظروف الطارئة

سول – قنا

شاركت دولة قطر، ممثلة بوزارة البلدية، في المنتدى الكوري العربي للأمن الغذائي 2022، الذي نظمته جمعية الصداقة الكورية العربية في العاصمة الكورية سول. مثل وزارة البلدية في المنتدى، الدكتور مسعود جارالله المري، مدير إدارة الأمن الغذائي بالوزارة. وناقش المنتدى التعاون المشترك في مجال الأمن الغذائي خلال أوقات الأزمات، حيث قدم الدكتور مسعود المري محاضرة حول استراتيجية دولة قطر للأمن الغذائي، وكيفية استجابة منظومة الأمن الغذائي بالدولة للظروف الطارئة، الأمر الذي مكن دولة قطر من الحصول على الترتيب الأول عربيا، و24 عالميا في مؤشر الأمن الغذائي العالمي.

كما استعرض المنتدى عددا من العروض التقديمية التي تناولت استراتيجيات الأمن الغذائي، والتحديات التي تواجه الإنتاج الزراعي، والتي من أهمها شح المياه وارتفاع درجات الحرارة والرطوبة. كما قدمت الشركات والجامعات الكورية العديد من العروض التقديمية التي توضح التقدم العلمي في مجال الزراعة المحمية والذكية، وكذلك الزراعة المغلقة، والتي تعتبر حلولا مهمة للتحديات التي تواجه التنمية الزراعية في المنطقة العربية.

وعلى هامش المنتدى اجتمع الدكتور مسعود المري بالأمين العام لجمعية الصداقة الكورية العربية، حيث ناقشا أوجه التعاون المحتملة بين الجانبين الكوري والقطري، في ظل مذكرة التفاهم التي تم توقيعها عام 2019 في مجال المزارع الذكية والبحوث الزراعية، كما اجتمع مع عدد من ممثلي الجامعات والشركات الزراعية الكورية لاستعراض سبل تعزيز التعاون، والاستفادة من التقنية الكورية المتقدمة في مجال الزراعة الذكية والزراعة المغلقة.

احتلت عام 2021 المرتبة الأولى عى مستوى الدول العربية في مؤشر الأمن الغذائي، الصادر عن وحدة «إيكونوميست إنتليجنس» للأبحاث التابعة لمجلة GFSI 2021 العالمي متفوقة بذلك عى دول مجلس التعاون الخليجي.

و قفزت دولة قطر 13 مركزا على المستوى العالمي، حيث احتلت المرتبة 24 في قائمة 113 دولة بعد أن كانت بالمرتبة 37 في نسخة 2020 وذلك عى الرغم من الصعاب والتحديات التي واجهتها الدولة خلال السنوات 2017-2021، وكذلك الظروف المناخية والبيئية القاسية التي تواجهها.

وفي إطار تشجيع القطاع الخاص على المساهمة في تحقيق الأمن الغذائي قامت وزارة البلدية 2021 م بطرح 18 مشروعا تتضمن قاعدة بيانات وتساهم تلك المشاريع في تحقيق الأمن الغذائي في البلاد.

ومن اهم تلك المشاريع مبادرة لتشجيع استزراع أسماك البلطي في المزارع القطرية بالتنسيق مع بنك قطر للتنمية لتحقيق الاكتفاء الذاتي في قطاعات الأمن الغذائي بتقليل الفجوة بن العرض والطلب في السوق المحلي. وتتضمن المبادرة ترخيص عدد مروعين استراتيجيين لإنتاج اساك البلطي (تسمين) في المزارع المسجلة، وذلك بطاقة انتاجية للمشروع الواحد تبلغ حوالي 310 أطنان سنة.

وتم البدء في انشاء عشرة مشاريع استراتيجية لتربية وتسمين الأغنام والماعز المحلية، وتقدر الحد الأدنى للطاقة الإنتاجية لإجمالي المشاريع بحوالي 1،500 طن من اللحوم الحمراء في السنة وذلك من خلال تسمين عدد 50 ألف رأس سنويا.

وتم إنشاء القاعدة الوطنية لبيانات الأمن الغذائي والتي تساعد عى مراقبة أوضاع الأمن الغذائي وعمل التحليلات اللازمة بما يساهم بشكل كبير في أخذ القرارات المناسبة ووضع الخطط والاستراتيجيات المطلوبة.

ووفق تقرير لوزارة البلدية: «يقوم القطاع الخاص بالاستثمار في المشاريع الزراعية كشريك أساسي في عملية التنمية لتحقيق الأمن الغذائي وهو ما ساهم أيضا في تنويع مجالات الاستثمارات المحلية».

ومن اهم الإنجازات التي تم تحقيقها لمشاريع الأمن الغذائي يوجد 6 مشاريع الا وهي: «مشروع استزراع الأسماك بالأقفاص العائمة وينتج الفي طن سنويا وهو في طور التجريب الآن، مشروع استزراع الروبيان وينتج الف طن وهو تحت الانشاء والتصميم الآن، و10 مشاريع لإنتاج الخضراوات بالبيوت المحمية بطاقة 21 الفا و100 طن وهو في طور الانشاء الآن والتشغيل».

وفي ذات السياق يوجد 3 مشاريع لإنتاج بيض المائدة بالمزارع القطرية طاقتها 5 آلاف طن سنويا قيد استكمال الاجراءات بنك قطر للتنمية، و2 مشاريع تنتج 12 الف طن من الاسمدة العضوية تحت الانشاء الآن، بالاضافة الى مشروعين لانتاج الاعلاف المركزة بطاقة انتاجية تصل الى 50 الف طن بالسنة.

وشهد العام 2021 زيادة ملحوظة في تحقيق نسب الاكتفاء الذاتي المستهدفة من السلع الزراعية مثل الخضراوات وبيض المائدة واللحوم الحمراء: وارتفعت نسبة الاكتفاء الذاتي من الخضراوات 46 % في عام 2021 بدلا من 41 % في عام 2021، ونسبة الاكتفاء الذاتي من بيض المائدة ارتفعت 36 % عام 2021 بدلا من 30 % عام 2020، ونسبة الاكتفاء الذاتي من اللحوم الحمراء 18 % عام 2021 بدلا من 17 % عام 2020، ونسبة الاكتفاء الذاتي من الأسماك الطازجة وصلت 90 % عام 2021 بدلا من 57 % عام 2020، ونسبة الاكتفاء الذاتي من الألبان ومنتجاتها 2021 وصلت الى 106 % بدلا من 28 % عام 2017، ونسبة الاكتفاء الذاتي من إنتاج الدجاج الطازج وصلت الى 124 % بالعام 2021 بدلا من 50 % عام 2017.

شركة الضمان للتأمين الإسلامي - بيمه (ش.م.خ.ق)

بيمه Beema
شركة الضمان للتأمين الإسلامي
Damaan Islamic Insurance Company

البيانات المالية المرحلية المختصرة مع تقرير المراجعة لمدقق الحسابات المستقل لفترة الستة أشهر المنتهية في ٣٠ يونيو ٢٠٢٢

تقرير المراجعة لمدقق الحسابات المستقل

السادة مجلس الإدارة الموقر
شركة الضمان للتأمين الإسلامي (بيمه) (ش.م.خ.ق).
الدوحة - قطر

المقدمة

لقد قمنا بمراجعة بيان المركز المالي المرحلي المختصر المرفق لشركة الضمان للتأمين الإسلامي («بيمه») (ش.م.خ.ق). («الشركة») كما في ٣٠ يونيو ٢٠٢٢م وكلا من بيان الربح أو الخسارة لحملة الوثائق وبيان الفائض لحملة الوثائق المرحلي وبيان الدخل للمساهم وبيان التغيرات في حقوق المساهم وبيان التدفقات النقدية المرحلية المختصرة لفترة الستة أشهر المنتهية في ذلك التاريخ، وبعض الإيضاحات التفسيرية الأخرى.

إن الإدارة مسؤولة عن إعداد وعرض هذه البيانات المالية المرحلية المختصرة وفقاً لمعايير المحاسبة المالية الصادرة عن هيئة المحاسبة والمراجعة المالية الإسلامية. إن مسؤوليتنا هي إبداء استنتاج حول هذه البيانات المالية المرحلية المختصرة استنادا إلى مراجعتنا.

نطاق المراجعة

لقد قمنا بمراجعتنا وفقاً للمعيار الدولي المتعلق بعمليات المراجعة رقم (٢٤١٠) مراجعة المعلومات المالية المرحلية من قبل مدقق الحسابات المستقل للمنشأة. تتضمن مراجعة المعلومات المالية المرحلية القيام بإجراء الإستفسارات، بشكل رئيسي من الأشخاص المسؤولين عن الأمور المالية والمحاسبية وإتباع إجراءات تحليلية وإجراءات مراجعة أخرى. إن نطاق المراجعة يقل جوهرياً عن نطاق القيام بالتدقيق وفقاً للمعايير الدولية للتدقيق، وبالتالي فإنها لا تمكننا من الحصول على تأكيد حول جميع الأمور الهامة التي يمكن أن يبينها التدقيق، وتبعا لذلك، فإننا لا نبدي رأي تدقيق بشأنها.

الإستنتاج

إستنادا إلى مراجعتنا لم يرد إلى علمنا ما يدعونا إلى الإعتقاد بأن البيانات المالية المرحلية المختصرة لم يتم إعدادها، من جميع النواحي الجوهرية وفقاً لمعايير المحاسبة المالية الصادرة عن هيئة المحاسبة والمراجعة للمؤسسات المالية الإسلامية.

أمر آخر

تمت مراجعة وتدقيق البيانات المالية المرحلية المختصرة للشركة لفترة الستة أشهر المنتهية في ٣٠ يونيو ٢٠٢١م والبيانات المالية السنوية للسنة المنتهية في ٣١ ديسمبر ٢٠٢١م من قبل مدقق حسابات آخر وأبدى استنتاجاً ورأياً غير معدّل بشأن تلك المعلومات المالية وتلك البيانات في ١٥ أغسطس ٢٠٢١م و ١٤ فبراير ٢٠٢٢م على التوالي.

الدوحة - قطر في ٢٠٢٢/٨/١٤م
فرع قطر

عن ديلويت آند توش
وليد سليم شريك
سجل مراقبي الحسابات
رقم(٣١٩)

بيان المركز المالي المرحلي في ٣٠ يونيو ٢٠٢٢

	ايضاحات	٣٠ يونيو ٢٠٢٢ ريال قطري (مراجعة)	٣١ ديسمبر ٢٠٢١ ريال قطري (مدققة)
موجودات حاملي وثائق التأمين			
نقد وأرصدة لدى البنوك	٣	١٦١,٩٤٦,٥٠٠	١١٤,٦٢٧,٨١٣
استثمارات بالقيمة العادلة من خلال حقوق الملكية	٤	٤٥,٨٦٥,٨٢٠	٤٢٧,٥٢٢,١٦٨
استثمارات بالقيمة العادلة من خلال بيان الدخل		١١,٤٥٢,٦٤٨	١٢,٨٦٨,٧٩١
مستحق من أطراف ذات علاقة	٦ (ب)	١٧,٥١٧,٦٣٠	٢,١٤٢,١٧٥
موجودات عقود معيدي التكافل	٥	١٦١,٨٨٧,٠٨٣	١٤٠,١٠٩,١٩١
تكافل وأرصدة مدينة أخرى		١٣٣,٨٦٥,٨٨٦	١٣٠,٢٣٨,٢٣٨
ممتلكات ومعدات		٢,٦٣٦,٣٥١	--
إجمالي موجودات حاملي وثائق التأمين		٩٤١,١٧١,٩١٨	٨٢٨,٥٠٨,٣٧٦
موجودات المساهمين			
نقد وأرصدة لدى البنوك	٣	٤٧,٣٣٥,٧٠٠	٤٤,٨٧٩,٣٩٩
استثمارات بالقيمة العادلة من خلال حقوق الملكية	٤	٣٦٨,٨٣١,٧٤٠	٣٦٨,٩٤٣,٦٨١
استثمارات بالقيمة العادلة من خلال بيان الدخل		١٩,٥٩٧,٤٤٥	١٥,٧٦٤,١٥١
مصاريف مدفوعة مقدماً وأرصدة مدينة أخرى		٣,٨٨٥,٨٢٨	٢,٠٠٢,٠١٣
مستحق من حاملي وثائق التأمين		٧٨,٩٦٢,٤١٥	٥٠,٥٩٤,٧٥١
موجودات حق الإستخدام		٣,٠٣٠,٥٨٤	٣,٠٩٢,٤٣٢
ممتلكات ومعدات		١٢١,٤٣٥,١٧٤	١٢٢,٣١٣,٩٢٤
إجمالي موجودات المساهمين		٦٤٣,٠٧٨,٨٨٦	٦٠٨,٥٩٠,٣٦١
إجمالي الموجودات		١,٥٨٤,٢٥٠,٨٠٤	١,٤٣٧,٠٩٨,٧٣٧
المطلوبات وفائض حاملي الوثائق			
مطلوبات عقود التكافل	٥	٥٣٥,١٨٨,٠٦٨	٤٧٥,١٧٠,٩١٤
مستحق إلى أطراف ذات علاقة	٦ (ج)	٩٧٠,٦٣٩	١٤,٧١٩,٨١٦
تكافل ومطلوبات أخرى		٦٨,٢٦٠,٣٠٧	٣٢,٥٨٢,٠٧٢
تمويل مرابحة		٩٩,١١٨,٢٧٠	٨٤,٤٨٧,١٣١
مستحق لحملة الأسهم		٧٨,٩٦٢,٤١٥	٥٠,٥٩٤,٧٥١
فائض قابل للتوزيع		٦٠,٠٨٧,٣٠٨	٥٢,٢٠٥,٩٣٦
احتياطي القيمة العادلة		(٢١,٧١٠,٣٦٣)	٥,٠٠٤,٣٠١
احتياطي المعادلة		٦٠,٠٠٠,٠٠٠	٦٠,٠٠٠,٠٠٠
حقوق حملة الوثائق		٦٠,٢٩٥,٢٧٤	٥٢,٦٤٣,٤٤٥
إجمالي المطلوبات وفائض حملة الوثائق		٩٤١,١٧١,٩١٨	٨٢٨,٥٠٨,٣٧٦
مطلوبات المساهمين			
مخصصات ومطلوبات أخرى		٨٧,٨٠٧,٤١٢	٤٩,٩٤٥,٩٠٥
مستحق إلى أطراف ذات علاقة	٦ (ج)	٦,٠٨٨,٧٦٥	٦,٢٢١,٢٣٤
تمويل مرابحة		٩٨,٨٠١,٦٧٦	٩٩,٨٠٧,٩٨٥
صافي مطلوبات الاجارة		٣,٠٢٧,٣٥٥	٣,٠٤١,٥٠٥
مكافآت نهاية الخدمة للموظفين		٣,٧٦٣,٥١١	٢,٩٨٧,٩٣٦
إجمالي مطلوبات المساهمين		١٩٩,٤٨٨,٧١٩	١٦٢,١٠٤,٥٦٥
حقوق المساهمين			
رأس المال		٢٠٠,٠٠٠,٠٠٠	٢٠٠,٠٠٠,٠٠٠
الاحتياطي القانوني		٢٠٠,٠٠٠,٠٠٠	٢٠٠,٠٠٠,٠٠٠
احتياطي القيمة العادلة		(١١,٧٠١,٣٥٩)	٦,٦٢٣,٤٢٠
الأرباح المدورة		٥٥,٢٩١,٥٢٦	٣٩,٨٦٢,٣٧٦
إجمالي حقوق المساهمين		٤٤٣,٥٩٠,١٦٧	٤٤٦,٤٨٥,٧٩٦
إجمالي المطلوبات وحقوق المساهمين		٦٤٣,٠٧٨,٨٨٦	٦٠٨,٥٩٠,٣٦١
إجمالي المطلوبات وفائض حملة الوثائق وحقوق المساهمين		١,٥٨٤,٢٥٠,٨٠٤	١,٤٣٧,٠٩٨,٧٣٧

تم اعداد هذا البيان من قبل الشركة وتم ختمه من قبل مدقق الحسابات لأغراض التعريف فقط.

الشيخ جاسم بن حمد بن جاسم بن جبر آل ثاني
رئيس مجلس الادارة

السيد / خليفة عبدالله تركي السبيعي
العضو المنتدب

بيان الايرادات والمصروفات المرحلي لحاملي الوثائق لفترة الستة الأشهر المنتهية في ٣٠ يونيو ٢٠٢٢

	ايضاحات	لفترة الثلاثة أشهر المنتهية في ٣٠ يونيو ٢٠٢٢ ريال قطري (مراجعة)	لفترة الثلاثة أشهر المنتهية في ٣٠ يونيو ٢٠٢١ ريال قطري (مراجعة)	لفترة الستة أشهر المنتهية في ٣٠ يونيو ٢٠٢٢ ريال قطري (مراجعة)	لفترة الستة أشهر المنتهية في ٣٠ يونيو ٢٠٢١ ريال قطري (مراجعة)
إجمالي الاشتراكات	٧	١١٤,٣٦٤,١٨٨	١٠٤,٢٩٦,٢٧٨	٢١٥,٠٩٦,٤٤٢	١٩٠,٤٠٢,٤٢٣
حصة معيدي التكافل	٧	(٢٧,٣٤٧,٩٦٢)	(٢٦,٤٢٢,٩٦٤)	(٥٣,٣٤٢,١٠٤)	(٤٦,٢٠٥,٩٥٠)
صافي الاشتراكات		٨٧,٠١٦,٢٢٦	٧٧,٨٧٣,٣١٤	١٦١,٧٥٤,٣٣٨	١٤٤,١٩٧,٤٨٣
الحركة على الاشتراكات غير المكتسبة – بالصافي	٧	(١٤,٥٦٦,٥٢٦)	(١٣,٢٤٤,٨٦٧)	(٣١,٩٢٥,٤٢٢)	(١٩,١٤٩,٨٧٥)
صافي الاشتراكات المكتسبة		٧٢,٤٤٩,٧٠٠	٦٤,٦٢٨,٤٤٧	١٢٩,٨٢٨,٩١٦	١٢٥,٠٤٧,٦٠٨
إجمالي المطالبات المدفوعة	٧	(٤١,٨٦٩,٣٨٢)	(٣١,٠٤٨,٦٥٧)	(٧١,٣٢٧,٧٣١)	(٦٥,٢٦٧,٣١٨)
مستردات من إعادة التكافل وأخرى	٧	١٦,٤٧٥,٣٣١	٩,٨٧٩,٢٧٩	٢٦,٦٦٦,٢٩٧	٢٢,٨٧٢,٥٨٢
الحركة في المطالبات القائمة والمطلوبات المتكبدة ولم يبلغ عنها – بالصافي	٧	(٨,٦٥٧,٢٣٦)	٤٤,٠٦٦	(٢,١١٠,٩٨٠)	(٤,٢٠٢,٠١٧)
صافي العمولات – بالصافي	٧	(١٢,٥٧٨,٤٥٥)	(١٠,٩٩١,١٢٢)	(٢٣,٣١١,٨١٢)	(٢١,٠٥١,٠١٧)
صافي مصروفات التكافل		(٤٦,٦٢٩,٧٤٢)	(٣٢,١١٦,٤٣٥)	(٧٠,٤٨٤,٢٢٦)	(٦٧,٧٤٧,٧٧٠)
صافي الفائض من عمليات التكافل	٧	٢٥,٨١٩,٩٥٨	٣٢,٦١٢,٠١٢	٥٩,٣٤٤,٦٩٠	٥٧,٢٩٩,٨٣٨
الخسارة في القيمة العادلة للاستثمار بالقيمة العادلة من خلال بيان الدخل		(٣٦٩,٦٨٨)	--	(٥٥٤,٤١٨)	--
(إدراج) /عكس قيد إنخفاض قيمة إستثمارات بالقيمة العادلة من خلال حقوق الملكية		(٩,٦٤٩)	--	٦٨,١٠٧	--
إيرادات الاستثمار		٥,٠١٥,٠٦٢	٢,٨٤٥,١٧٦	٨,٨٠١,٢٨٣	٦,٨٩٠,٨١٩
مصاريف استثمار		(١,١١٥,٥٩٥)	(٤٠٧,٧٣٧)	(١,٨٤٦,٩٩٠)	(٨١٥,٢٨٧)
حصة المضاربة		(٢,١١٢,٠٧٧)	(٩٧٤,٩٧٩)	(٣,٨٨٠,٧٨٨)	(٢,٤٣٠,٢١٣)
رسوم الوكالة		(٢٤,٢١٠,٩٤٠)	(١٩,٤٩٣,٨٦٧)	(٤٥,٦٠٠,٩٣٣)	(٣٣,٥٣٧,٦٥٨)
إيرادات أخرى		٢,٧٠٠	٤٤٥,٦٢٩	٤,٣٦٠	٥٤٤,٥٩٤
مصاريف أخرى		(٢,٣٨٠,٤٣٩)	(٥٣٠,١٠٤)	(٢,٧٧٤,٤٢٦)	(١,٠٢٢,٧١٤)
إجمالي الفائض للفترة		٦٣٩,٣٣٢	١٤,٤٩٧,١٤٠	١٣,٥٦٠,٨٨٥	٢٦,٩٢٩,٣٧٩

بيان الدخل المرحلي للمساهمين لفترة الستة أشهر المنتهية في ٣٠ يونيو ٢٠٢٢

	ايضاحات	لفترة الثلاثة أشهر المنتهية في ٣٠ يونيو ٢٠٢٢ (مراجعة) ريال قطري	لفترة الثلاثة أشهر المنتهية في ٣٠ يونيو ٢٠٢١ (مراجعة) ريال قطري	لفترة الستة أشهر المنتهية في ٣٠ يونيو ٢٠٢٢ (مراجعة) ريال قطري	لفترة الستة أشهر المنتهية في ٣٠ يونيو ٢٠٢١ (مراجعة) ريال قطري
الايرادات					
إيرادات من استثمارات مساهمين		٢,٩٤٧,٨١٩	٢,٤٩١,٩٢٧	٥,٤٠٥,٨٩١	٧,٧٦٧,٢٤٧
رسوم الوكالة		٢٤,٢١٠,٩٤٠	١٩,٤٩٣,٨٦٧	٤٥,٦٠٠,٩٣٣	٣٣,٥٢٧,٦٥٨
حصة المضاربة		٢,١١٢,٠٧٧	٩٧٤,٩٧٩	٣,٨٨٠,٧٨٨	٢,٤٣٠,٢١٣
إيرادات أخرى		٣٢١,٣٠٠	٩٩٩,٩٩٥	١,٠٢٧,٩٤٩	١,٠٠٣,٧٨٣
إجمالي الإيرادات		٢٩,٥٩٢,١٣٦	٢٤,٩٥٩,٧٦٨	٥٥,٩١٥,٥٦١	٤٤,٧٢٨,٩٠١
تكاليف الموظفين		(٥,٩٣٥,٥٩٤)	(٤,٧٧٤,٠٠٠)	(١٣,٢٧٧,٨١٤)	(١٠,٨٩٣,٠٢٥)
استهلاك ممتلكات ومعدات		(١,٦١٩,٥٨٨)	(١,٩١٥,٢٠٢)	(٣,٠٦٧,٩٩٣)	(٢,٧٣١,٢٥٠)
خسارة القيمة العادلة للاستثمار بالقيمة العادلة من خلال بيان الدخل		٣٩١,٧٨٩	--	(٨١٢,٠٦٣)	--
عكس قيد إنخفاض قيمة استثمارات بالقيمة العادلة من خلال حقوق الملكية		(٩٨٣,٩٤٤)	--	١٣٢,٨٩٣	--
مصاريف عمومية وادارية	٨	(٢,٧١٠,٢٦٣)	(٢,٢٩٩,٥٦٠)	(٥,٥١٦,٨٧٦)	(٤,٧٢٢,٨٥٢)
تكاليف التمويل		(٩٥,٤٥٨)	(٢٨٢,٠٤٦)	(٣١٥,٥٣٣)	(٢٢٩,٠٩٨)
مصاريف الاستثمار		(٣,٧٥٨)	(٤٢٧,١٨٠)	(٦٤٥,٩٧٤)	(٨٨٢,١٠٨)
إجمالي المصاريف		(١٠,٩٥٦,٨٥٦)	(٩,٦٩٧,٩٨٨)	(٢٣,٥٠٣,٣٦٠)	(١٩,٥٦٠,٢٢٢)
ربح الفترة قبل الضريبة		١٨,٦٣٥,٢٨٠	١٥,٢٦١,٧٨٠	٣٢,٤١٢,٢٠١	٢٥,١٦٨,٥٦٨
مصروف الضريبة		(٣٠٠,٠٢٥)	(٦٤٨,٦٧٧)	(٥٠٣,٠١٨)	(٦٤٨,٦٧٧)
صافي ربح الفترة		١٨,٣٣٥,٢٥٥	١٤,٦١٣,١٠٣	٣١,٩٠٩,١٨٣	٢٤,٥١٩,٨٩١

بيان الفائض المتراكم المرحلي لحاملي الوثائق لفترة الستة أشهر المنتهية في ٣٠ يونيو ٢٠٢٢

	الفائض المتراكم ريال قطري	احتياطي القيمة العادلة ريال قطري	احتياطي المعادلة ريال قطري	الإجمالي ريال قطري
الرصيد في ١ يناير ٢٠٢١ (مدققة)	٣٢,٦٠٨,٤٢٧	٩,٦٤٤,٥٠٦	٤٠,٠٠٠,٠٠٠	٨٢,٢٥٢,٩٤٣
الفائض للفترة	٢٦,٩٢٩,٣٧٩	--	--	٢٦,٩٢٩,٣٧٩
توزيعات لحملة الوثائق خلال الفترة	(٩,٤٢٥,٣٨٩)	--	--	(٩,٤٢٥,٣٨٩)
صافي التغير في القيمة العادلة للاستثمار بالقيمة العادلة من خلال حقوق الملكية	--	(١,٠١٢,٣٤٥)	--	(١,٠١٢,٣٤٥)
الرصيد في ٣٠ يونيو٢٠٢١ (مراجعة)	٥١,١٢٢,٤٢٧	٨,٦٣١,١٦١	٤٠,٠٠٠,٠٠٠	٩٩,٧٥٣,٥٨٨
الرصيد في ١ يناير ٢٠٢٢ (مدققة)	٥٢,٦٤٣,٤٥٥	٥,٠٠٤,٣٠١	٦٠,٠٠٠,٠٠٠	١١٨,٦٤٧,٧٥٦
تعديل السنوات السابقة (إيضاح ١١)	١,٥٧٣,٩٤٧	--	--	١,٥٧٣,٩٤٧
الرصيد في ١ يناير ٢٠٢٢ (المعدل)	٥٥,٢١٧,٤٠٢	٥,٠٠٤,٣٠١	٦٠,٠٠٠,٠٠٠	١٢٠,٢٢١,٧٠٣
الفائض للفترة	١٢,٥٦٠,٨٨٥			١٢,٥٦٠,٨٨٥
توزيعات لحملة الوثائق خلال الفترة	(٨,٤٨٣,٠١٣)	--	--	(٨,٤٨٣,٠١٣)
صافي التغير في القيمة العادلة للاستثمار بالقيمة العادلة من خلال حقوق الملكية	--	(٢٦,٧١٤,٦٦٤)	--	(٢٦,٧١٤,٦٦٤)
الرصيد في ٣٠ يونيو ٢٠٢٢ (مراجعة)	٦٠,٢٩٥,٢٧٤	(٢١,٧١٠,٣٦٣)	٦٠,٠٠٠,٠٠٠	٩٨,٥٨٤,٩١١

فتح باب القبول ببرامج الدراسات العليا بجامعة قطر

الدوحة – لوسيل

أعلنت إدارة القبول بجامعة قطر عن فتح باب القبول الإلكتروني في برامج الدراسات العليا لفصل ربيع 2023 وذلك ابتداءً من اليوم الأحد، 28 أغسطس 2022 وحتى 29 سبتمبر2022، وسيتم استقبال كافة طلبات القبول من الطلاب الذين يستوفون المؤهلات الأكاديمية المطلوبة وفق شروط ومتطلبات القبول لكل برنامج.

وأوضحت إدارة القبول أنه يمكن للطلاب الراغبين في استكمال دراساتهم العليا تقديم طلب القبول في 29 برنامجاً في فصل ربيع 2023 وهي: جميع برامج الدكتوراه والماجستير في كلية الهندسة، برنامج الدكتوراه في العلوم الصحية في قطاع العلوم الصحية والطبية، برنامج الدكتوراه في الشريعة بكلية الشريعة والدراسات الإسلامية. وجميع برامج الدكتوراه والماجستير والشهادات بكلية الآداب والعلوم ما عدا برنامجي الدكتوراه والماجستير في دراسات الخليج وبرنامج ماجستير اللغة العربية وآدابها.

وأشارت إدارة القبول أنه على الطلاب الراغبين في الالتحاق ببرامج الدراسات العليا الاطلاع على معلومات التخصصات المتاحة وشروط القبول في هذه البرامج عبر الموقع الإلكتروني لقسم الدراسات العليا. كما أن تقديم طلب القبول يتم من خلال تعبئة الطلب الإلكتروني على موقع الجامعة الرسمي من خلال الرابط www.qu.edu.apply/qa، وإرفاق جميع المستندات المطلوبة وفقاً لمواعيد القبول المعلنة. علمًا بأن متطلبات قبول الطلبة في برامج الدراسات العليا في جامعة قطر يكون على أساس تنافسي، وعلى الراغبين بالالتحاق التأكد من استيفاء جميع متطلبات القبول الخاصة بكل برنامج.

كما أن آخر موعد لتسليم جميع المستندات المطلوبة لبرامج الدراسات العليا للطلبة المتقدمين هو 17 نوفمبر 2022، حيث سيتم الإعلان عن القرارات في حسابات القبول الإلكترونية للمتقدمين وارسالها الى بريدهم الإلكتروني في 27 ديسمبر 2022.

جدير بالذكر أن بدء الدراسة في فصل ربيع 2023 سيكون في 29 يناير2023. ويمكن للطلبة المتقدمين للقبول في برامج الدراسات العليا التواصل مع قسم القبول في الدراسات العليا بإدارة القبول عبر البريد الإلكتروني أو التواصل مع مركز الاتصال الطلابي.

«فرجينيا كومنولث» تنظم منتدى قانون الفن العام

الدوحة – لوسيل

سلسلة حوارات في الجامعة الشريكة لمؤسسة قطر لتسليط الضوء على أهمية قانون الفن في سوق الفن سريع النمو في الشرق الأوسط مع وجود أعمال تجارية تبلغ قيمتها حوالي 65 مليار دولار في سوق الفن العالمي في عام 2021، يحتاج الممارسون والمشاركون إلى معرفة جيدة بالمبادئ القانونية والمآزق المحتملة الموجودة في سوق الفن. بعبارة أخرى، أصبح فهم قانون الفن والحاجة إليه أمرًا حيويًا.

■ د. رادها دلال

وحول هذا الموضوع، ستعقد جامعة فرجينيا كومنولث كلية فنون التصميم في قطر سلسلة من المنتديات العامة، والأولى من نوعها بعنوان «سلسلة حوارية في قانون الفن». الدعوة عامة لحضور المنتدى وبالمجان. سيعقد المنتدى الأول يوم الأحد 28 أغسطس من الساعة 12:15 ظهرًا حتى الساعة 2 ظهرًا في قاعة المحاضرات في مبنى الجامعة. يمكن للمهتمين الانضمام إلى المناقشات وإرسال بريد إلكتروني إلى vcuqarth@vcu.edu

وفي الشرق الأوسط، تقوم جامعة فرجينيا كومنولث كلية فنون التصميم في قطر، وجامعة حمد بن خليفة وهما من الجامعات الشريكة لمؤسسة قطر، بالعمل على سد الفجوة المعرفية بين الفن والقانون، وتزويد الجمهور بكيفية وإمكانية الوصول إلى هذه المعلومات.

قام مختبر الأبحاث Art Law بجامعة فرجينيا كومنولث كلية فنون التصميم في قطر بتنظيم هذه السلسلة من الحوارات. يعمل المختبر تحت إشراف معهد البحوث الإبداعية في جامعة فرجينيا كومنولث في قطر، وقد تم تأسيسه كتعاون بحثي بين برنامج تاريخ الفن في جامعة فرجينيا كومنولث في قطر وكلية القانون في جامعة حمد بن خليفة. تشارك كل من الدكتورة رادها دلال، مدير تاريخ الفن في الجامعة والدكتورة إيليني بوليمينوبولو، الأستاذ المشارك في كلية القانون بجامعة حمد بن خليفة، في إدارة مختبر الأبحاث.

سيناقش المشاركون في الحوار أسئلة مثل «كيف تتأثر الممارسات الإبداعية باختلاف التفسيرات المحلية والدولية لحقوق الفنانين؟»، «إلى أي مدى يدرك الممثلون في عالم الفن القطري الأطر القانونية التنظيمية في ابتكار وبيع وجمع وعرض الأعمال الفنية والتصاميم؟»، «ما هي بعض التحديات التي قد يواجهها الممارسون المبدعون؟»، و«إلى أي مدى تساعد القوانين السائدة في معالجة هذه المخاوف؟».

تأتي هذه السلسلة من الحوارات، وإنشاء مختبر أبحاث قانون الفن، وتحديداً في بلد في الشرق الأوسط، في الوقت المناسب. بينما لا تزال الولايات المتحدة تهيمن على تجارة الفن العالمية، فإن قطاع الشرق الأوسط، وتحديداً منطقة الخليج العربي، يجذب الاهتمام الدولي بسبب النمو السريع والتنوع. من تجارة القطع الأثرية الثقافية القديمة إلى إنتاج الفن المعاصر والرموز غير القابلة للاستبدال (NFTs) والوسائط الرقمية الأخرى، تقدم منطقة الخليج أرضًا خصبة لاستكشاف القضايا القانونية المتعلقة بإبداع الفنون والآثار وبيعها وجمعها وعرضها وحمايتها.

وأوضحت الدكتورة رادها دلال أن قانون الفن هو مجال ناشئ في النظرية والعلم. إنها ليست عقيدة قانونية موحدة ولكنها مجموعة من القوانين تشمل العديد من المجالات من الملكية الفكرية إلى الاتجار غير المشروع. وقالت: «من خلال إشراك خبراء محليين وإقليميين ودوليين، يهدف مختبر قانون الفن إلى إجراء بحث متعدد التخصصات وتعزيز فهم أعمق للأطر القانونية التي تحكم القضايا المتنوعة بما في ذلك حقوق الفنانين وتنظيم سوق الفن والممارسات غير المشروعة وتجارة الممتلكات الثقافية».

مع المشهد الفني المحلي المزدهر في قطر وافتتاح العديد من المتاحف في المنطقة، لم يكن أبدًا أكثر أهمية للفنانين والمصممين والقيمين وغيرهم من المهنيين الذين يشكلون هذا العالم لتطوير فهم أفضل للقوانين المحلية والدولية ذات الصلة. تحقيقًا لهذه الغاية، يتمثل الهدف طويل المدى للمختبر في خلق فرص تعليمية محلية في مجال قانون الفنون والآثار».

من مرحلة ما قبل الروضة حتى الصف السادس

مدرسة نورثفيو الدولية بالدوحة تفتح باب التسجيل

الدوحة – لوسيل

أعلنت مدرسة نورثفيو الدولية، المدرسة الحديثة المتخصصة والتي تعتمد المنهج الأمريكي من قبل أرتميس للتعليم، عن فتح باب التسجيل للعام الدراسي 2022 – 2023 لتلاميذ مرحلة ما قبل الروضة حتى الصف السادس.

وتقدم المدرسة الجديدة منهجاً أمريكياً معتمداً برسوم دراسية متوسطة، تتراوح من 20 ألفا إلى 50 ألف ريال قطري، مما يتيح فرصة الوصول إلى التعليم المتميز لمزيد من العائلات مع التركيز على القيم العالمية والنمو الشخصي والتطور السريع، والتنمية الشاملة لتمكين التلاميذ من تحقيق إمكاناتهم الكاملة وبناء قدراتهم، وأن يصبحوا مواطنين مسؤولين في العالم.

وتعليقاً على فتح باب التسجيل، قال شيلدون سميث، مدير مدرسة نورثفيو الدولية: «أتطلع لاستقبال طلابنا في هذا العام الدراسي لنقدم لهم تجربة تعليمية مميزة وقيمة تسهم في الارتقاء بقطاع التعليم في قطر».

واختتم السيد سميث حديثه قائلاً: «نرحب بتلاميذ مرحلة رياض الأطفال والمرحلة الابتدائية في مدرستنا الجديدة للاستمتاع بتجربة تعليمية استثنائية، إلى جانب محيط غني من شأنه أن يعزز الروابط المجتمعية ويساعد على إرضاء شغفهم وتطلعاتهم، مما يسهم في تمكينهم وإعدادهم للفرص والتحديات».

ومن جانبه علق السيد نيال برينان، الرئيسي التنفيذي لأرتميس للتعليم قائلا: «لقد كان استقبال الدفعة الأولى من طلبة هذا العام الدراسي أمراً استثنائياً. ويمثل التسامح جوهر التجربة التعليمية القيمة التي نقدمها، حيث نسعى لأن يكون كل فرد في مدرسة نورثفيو الدولية دمثاً ولطيفاً ومتعاوناً ومتعاطفاً وخلوقاً».

وأضاف: «إن مدرستنا الجديدة صديقة للبيئة أيضاً، وتتبنى ممارسات محايدة للكربون، وتقدم مناهج «صديقة للبيئة». كما نستخدم التكنولوجيا في جميع أرجاء المدرسة، ونقوم بتحديث أنظمتنا ومرافقنا باستمرار بما يدعم التدريس والتعلم والمرافق على نحو جيد».

تقع مدرسة نورثفيو الدولية الحديثة في منطقة أم قرن في شمال الدوحة، على طريق الشمال وعلى بعد 20 دقيقة فقط من مدينة لوسيل واللؤلؤة والخليج العربي، وتوفر المدرسة مرافق رائعة، ومساحات للتعلم مصممة بأسلوب فريد، بما في ذلك مناطق مجهزة بأحدث التقنيات الرقمية والتكنولوجية، مع شاشات تفاعلية في كل فصل دراسي، وفرص إضافية ومناهج مشتركة من The Hub، الذي يمثل قلب المدرسة والمجتمع المحلي، والعلوم وعلوم الروبوتات ومختبرات افتراضية وحقيقية، فضلًا عن مسبح داخلي ومرافق رياضية داخلية شاملة، بالإضافة إلى مساحات مخصصة للموسيقى والرقص والفنون المسرحية.

ستقدم المدرسة للطلاب مناهج دولية حديثة ومتنوعة معترفا بها عالمياً، صممت لتقديم بيئة تعليمية شاملة. وتسعى المدرسة جاهدة لدعم الطلاب لتحقيق التميز الدراسي من خلال مناهج متميزة، ومجموعة من البرامج المواكبة للمناهج، كما ستقدم المدرسة أيضًا المناهج الوطنية لدولة قطر، لتعريف الطلاب بتاريخ قطر والدراسات الإسلامية واللغة العربية، حيث تدمج مناهجها الاتجاهات الدولية مع الثقافة والتاريخ والتقاليد المحلية لقطر.

وستساعد مدرسة نورثفيو الدولية الحديثة الطلاب وأولياء الأمور والموظفين على الازدهار والنجاح في بيئة سعيدة وهادئة وداعمة، كما توفر بيئة حيوية آمنة وشاملة، يتعامل الجميع فيها باحترام وقبول، ولن تقوم المدرسة فقط بتطوير الإمكانات الأكاديمية لكل طالب، بل ستهتم أيضاً بجوانب التنمية الاجتماعية لتثقيف الطلاب بالخبرات والتجارب اليومية.

تحمل المدرسة المسؤولية تجاه الاستدامة، ويتجلى ذلك في إنشاء مدرسة تحافظ على البيئة، وهو ما ينعكس في تصميم المدرسة، والعمل على الحد من التأثير على البيئة قدر الإمكان داخل المدرسة، ومن المقرر أن تقدم مبنى محايداً للكربون عند الافتتاح، ومنهجاً تعليمياً محايداً للكربون بحلول عام 2030. يصمم هذا المبنى على أحدث طراز، كما يتم تصميمه وبناؤه وفقًا لمعايير سلامة الأطفال، بما يفوق جميع معايير السلامة الوطنية والإقليمية والأوروبية المطلوبة، وستقدم المدرسة أيضاً تعليماً متميزاً، بهدف تلبية طموح قطر في أن تصبح مجتمعًا قائمًا على المعرفة مع إطلاق الإمكانات البشرية لجيل الشباب.

مدرسة نورثفيو الدولية هي مدرسة حديثة متخصصة، تديرها أرتميس للتعليم، وهي مجموعة مدارس دولية متنامية، مهمتها الوصول إلى التعليم المتميز في أوروبا والشرق الأوسط، وتضم أفضل الموظفين والمرافق الفريدة والاستخدام المبتكر للتكنولوجيا التي تعزز فعالية التدريس.

الآن في الأسواق

مجلة شهرية للأطفال تصدرها
مجموعة دار الشرق
DAR AL-SHARQ

من
دوحة العرب
لكل
أطفال العرب

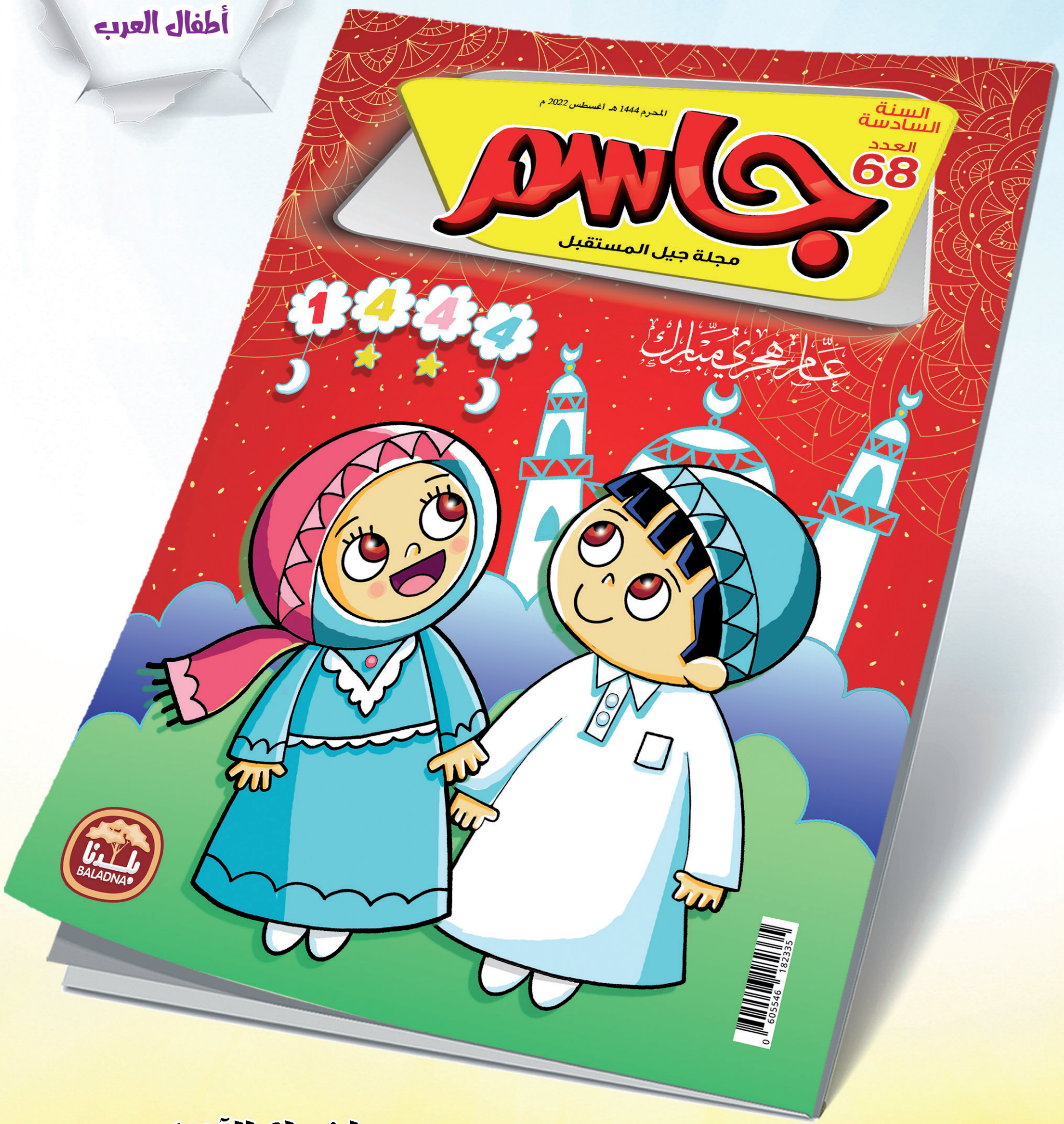

اشترك الآن !
تصلك المجلة إلى منزلك

قيمة الاشتراك لمدة سنة كاملة
150 ريالًا

للاشتراك .. أرسل كلمة "اشتراك" عبر الواتساب
50792757

Shafik Saleh

الداعم الرسمي لكأس العالم FIFA 2022

«QNB» تكشف استعدادات بطولة كأس العالم

الدوحة – لوسيل

كشفت مجموعة QNB الداعم الرسمي لكأس العالم FIFA 2022 في منطقة الشرق الأوسط وأفريقيا، عن تفاصيل استعداداتها وتحضيراتها للبطولة المرتقبة، والفعاليات التي ستنظمها والمبادرات والمنتجات والخدمات المميزة التي تم تجهيزها مع اقتراب موعد انطلاق أول مونديال في الشرق الأوسط وأول مونديال يقام على أرض عربية.

وأكد الرئيس التنفيذي لمجموعة QNB، السيد عبدالله مبارك آل خليفة، على أهمية تواجد المجموعة كداعم رسمي لكأس العالم FIFA 2022 ™ في منطقة الشرق الأوسط وأفريقيا، وقال «لقد كان البنك داعماً رسمياً للجنة ملف قطر عندما تم تقديمه عام 2010، ومنذ ذلك الوقت ونحن نعمل على تعزيز ثقافة الرياضة مع الدولة جنباً بجنب، وإبراز المجموعة كمؤسسة مالية قطرية عالمية في دعمها للعديد من الرياضات المحلية والدولية، واليوم هو حصاد ما قدمناه طوال هذه السنوات لترسيخ دور مسؤولياتنا الاجتماعية نحو هذا العرس الرياضي العالمي المميز».

وأشار عبدالله آل خليفة إلى الجهود التي تبذلها المجموعة خلال هذه الفترة في تقديم تجربة جديدة مختلفة تبهر زوار قطر وتؤكد على قوة مؤسساتنا الوطنية ذات الطابع العالمي على خلق التغيير والتطوير في أكبر المحافل الرياضية محليا ودوليا، وإبرازها بشكل يليق بمؤسستنا ودولتنا الحبيبة قطر، لاسيما وأن هذه البطولة تعتبر الأولى من نوعها على الصعيد المحلي ومنطقة الشرق الأوسط.

لجنة الفعاليات

وشكلت مجموعة QNB، لجنة عليا لتنظيم فعالياتها خلال بطولة كأس العالم من كبار المسؤولين في البنك، بهدف تفعيل جميع الفعاليات والمتطلبات خلال فترة البطولة.

ويشار إلى أنه تم بالفعل تجربة والتأكد من استعدادات البنك للفعاليات في مونديال 2022، من خلال كأس العرب في العام الماضي، وتقوم اللجنة حاليا بعمل حملات ترويجية للبطولة لزيادة الوعي بأهميتها من خلال الإعلان عبر فروعها محليا ودوليا. مبادرات بالفروع الخارجية

وأعلن السيد عبدالله آل خليفة عن إطلاق عدة مبادرات وأنشطة وفعاليات مختلفة في العديد من فروعنا الخارجية مثل مصر وتونس والسودان وإندونيسيا وغيرها، حيث سيكون لكل فرع تصميم خاص في واجهاته الداخلية والخارجية».

وإضافة إلى نشاطاتها القائمة في المنطقة، شاركت المجموعة أيضا في الترويج للبطولة على الصعيد الدولي، وتضمن ذلك الإعلانات المخصصة للشاشات واللافتات الترحيبية ومقاطع الفيديو التشويقية في عدة مواقع مميزة مثل مطار جنيف الدولي ومطار لندن هيثرو.

وأوضح الرئيس التنفيذي لمجموعة QNB أن المجموعة ستكون لها بصمة مختلفة هذا العام حيث تحمل في طياتها العديد من الأعمال المشتركة منها التوقيع على الشراكات مع مختلف المؤسسات التي من شأنها أن تعزز تواجد المجموعة إضافة إلى الحملات الترويجية المكثفة في جميع أرجاء الدولة.

وتوقع أن تشهد الدولة توافد أعداد كبيرة من الزوار خلال فترة البطولة خاصة بعض المناطق في قطر مثل مدينة لوسيل، حيث يستضيف استاد لوسيل أكبر ملاعب المونديال المباراة النهائية، وهو ما دفعنا لنكثف جهودنا لإبراز علامتنا التجارية في مراكز تواجد المشجعين في عدة مناطق حيوية في الدوحة ومحطة مترو QNB لوسيل، وبلاس فاندوم مول، باعتباره أحدث مركز تسوق في قطر والذي من المتوقع أن يستقبل عدداً كبيراً من الجماهير الرياضية».

وتابع «سيتم في الأيام القادمة عقد اتفاقية تعاون وشراكة فريدة من نوعها مع مشاهير وسائل التواصل الاجتماعي والشخصيات الدولية للمشاركة في الترويج للبطولة وفعالياتها».

دعم جهود الدولة

وأكد الرئيس التنفيذي أن المجموعة أخذت على عاتقها دعم جهود الدولة في استضافة الحدث العالمي الكبير، وقال «لقد أخذنا على عاتقنا مسؤولية المساهمة في دعم جهود الدولة وفي نجاحها بكل المقاييس في استضافة هذا الحدث، وسنعمل بجهد كبير وبشكل متواصل حتى يسرد التاريخ نجاح البطولة بالشكل الذي يليق باسم قطر ومؤسساتها وهويتها والتي ستكون حاضرة أمام الجميع».

يشار إلى أنه قد تم التعاون مع اللجنة العليا للمشاريع والإرث للقيام بربط تطبيق بطاقة المشجعين، «هيا»، مع مواقع أجهزة الصراف الآلي التابعة للبنك، وذلك لتوفير تجربة مصرفية سهلة وسلسة لجميع مستخدمي هذه الأجهزة.

وكشف عن تفاصيل استعدادات المجموعة للبطولة من حيث مشاركاتها وتفعيل تواجدها في الحدث الكبير، وأوضح أنه كجزء من فعاليات المجموعة سيشارك QNB في المناطق المخصصة للمشجعين والتي من شأنها أن تجذب عدداً كبيراً من الجماهير خلال بطولة مونديال 2022.

وسيكون للمجموعة أيضا جانب من هذه الأنشطة والخدمات الأخرى بجانب البث المباشر لجميع المباريات ليشاهدها المشجعون وسط أجواء حماسية تجمعهم في مكان واحد.

مهرجان المشجعين

وأوضح أن المجموعة بدأت بتجهيز مهرجان المشجعين FIFA الخاص بعملاء QNB والذي سيتضمن العديد من الفعاليات المميزة والاستثنائية، ومن المتوقع أن يحظى باهتمام جميع المشجعين والزوار حيث سيتم تصميمه بطريقة تخدم جميع الأنشطة والفعاليات الجانبية وبث المباريات المباشر وكافة التحضيرات الأخرى التي نعمل على تحضيرها لتتماشى مع تطلعات عملائنا وجميع الزوار.

ويتميز تصميم مهرجانات المشجعين FIFA بطابع مستقبلي واستثنائي مما سيجعله تجربة فريدة للزوار، وسنفعل كل ما بوسعنا لنثبت أننا نستطيع جعل هذه النسخة تتخطى كل المقاييس».

وتطرق إلى المبادرات التي ستطلقها المجموعة لدمج مختلف فئات المجتمع باعتبارهم جزءا من مسؤوليتها تجاه المجتمع، وأشار إلى تعاون المجموعة مع مركز الشفلح للأشخاص ذوي الإعاقة بتقديم مبادرة تتيح لهم فرصة حضور مباريات كأس العالم إلى جانب جميع المشجعين في محاولة لجعل التجربة مميزة وشاملة للجميع.

وأضاف: هذه المبادرة تأتي في إطار جهود المجموعة الموجهة نحو المبادرات الاجتماعية والإنسانية حيث ستقدم لذوي الاحتياجات الخاصة فرصة حضور بعض المباريات الرئيسية خلال البطولة، بما يضمن سلامتهم وراحتهم في الملاعب.

مباراة للمكفوفين

وأعلن المدير التنفيذي عن تعاون المجموعة مع مركز قطر الاجتماعي والثقافي للمكفوفين، حيث يتضمن التعاون تنظيم مباراة كرة قدم خاصة بالمكفوفين تزامنا مع الاحتفال باليوم العالمي للعصا البيضاء، وكمبادرة تشجيعية لإشراك هذه الفئة من مشجعي كرة القدم في أجواء البطولة العالمية.

وعن موظفي المجموعة ودورهم في هذه المبادرات، قال الرئيس التنفيذي «حرصنا أيضاً على التركيز على جعل التجربة مميزة لموظفينا ليكونوا جزءًا من الحدث الذي طال انتظاره».

وأضاف «عملنا يداً بيد مع فروعنا في المنطقة وخارجها على عدة مشاريع ومبادرات خاصة بموظفينا على حد سواء مع العملاء والمشجعين». وأكد أن جميع هذه المبادرات ستعمل على إبراز تواجدنا كمؤسسة مالية رائدة في مجالها المصرفي وستكون إضافة قيمة لفعاليات الدولة بكوننا جزءا منها، داعيا جميع محبي اللعبة لزيارة فعاليات المجموعة في مختلف المناطق خلال البطولة والاستمتاع بتجربة كروية مختلفة.

حملات ترويجية

وحول الخدمات والحملات الترويجية قال السيد عبدالله آل خليفة «أعدت المجموعة خطة منذ سنوات لهذا الحدث من حيث تطوير خدماتها التكنولوجية والتي ستخدم الحضور بشكل مميز خلال استضافة البطولة، ونحن نسعى لتحقيق نسخة ناجحة من بطولة كأس العالم قطر 2022 ™، ولذلك خصصنا جميع خدماتنا ومنتجاتنا الرقمية والقوى العاملة لدينا لضمان وضع بصمتنا الراسخة خلال فترة البطولة،

ويشمل هذا الأمر تخصيصنا لأجهزة الصراف الآلي باعتبارنا المزود الوحيد للأجهزة في ملاعب البطولة الثمانية والعديد من المواقع الرئيسية الأخرى التي ستستضيف عدداً كبيراً من الجماهير والمشجعين».

وأشار إلى إطلاق المجموعة بالتعاون مع FIFA وعدة شركاء آخرين مؤخراً العديد من العروض والحملات، شملت عدة سحوبات للحصول على تذاكر المباريات، والتصاميم المميزة على البطاقات الائتمانية ومسبوقة الدفع، والفعاليات المخصصة لعشاق كرة القدم، على وسائل التواصل الاجتماعي.

وتطرق الرئيس التنفيذي للمجموعة إلى البطاقات التي تم تصميمها خصيصاً لهذا الحدث حيث أكد أن المجموعة تعد أول بنك يصدر بطاقات بشعار كأس العالم FIFA، وذلك بتقديم لكل فئة لديها من العملاء تصميم خاص، بهدف تزويد العملاء بتجربة تتواكب مع أكبر حدث كروي تستضيفه الدولة.

وأشار إلى أن التصاميم ركزت على عناصر معينة خاصة بكأس العالم حيث شملت هذه التصاميم الكأس الرسمي، بتصاميم وأحجام مختلفة، بالإضافة إلى العناصر المختلفة مثل كرة القدم وحراس المرمى واللاعبين، والتي صممت بألوان وأحجام متنوعة لكل فئة من العملاء.

كما أطلق QNB أيضاً تصميماً خاصاً للبطاقة مسبقة الدفع بشعار «لعيب»، التعويذة الرسمية لمونديال قطر 2022، حيث يعتبر أول بنك في قطر يصدر بطاقة بتعويذة البطولة الرسمية على بطاقاته وتم تحديث جميع البطاقات الرقمية المسبقة الدفع بعد الإعلان عن التصميم المميز، لتصبح جميع البطاقات الرقمية محدثة بتصميم «لعيب» على تطبيق Wallet الذي يحفظ جميع بطاقات العملاء على أجهزتهم الذكية، وذلك بهدف تقديم المنتجات المميزة والحصرية، وتعزيزا لأجواء الحماس في البطولة.

آل خليفة: مفاجأة فريدة من نوعها خلال الأيام القادمة

تساهم في نمو القطاع العقاري.. تقرير «الأصمخ»:

تطوير البنية التحتية المحور الأساسي لنشاط الإنشاءات العقارية

الدوحة – لوسيل

قال تقرير شركة الأصمخ للمشاريع العقارية إن معدل الإنفاق الحكومي يعتبر من أهم العوامل المؤدية إلى نمو القطاع العقاري، لافتاً إلى مواصلة العمل على إنجاز مشاريع البنية التحتية.

وأوضح التقرير أن الحزمة الكبيرة من العقود المرتبطة ببرامج تتعلق في البنية التحتية مثل الطرق والصرف الصحي التي يتم تنفيذها من قبل الجهات المعنية بالإضافة إلى تطوير أراضي المواطنين هي المحور الأساسي لنشاط الإنشاءات العقارية في الربع الثالث من العام الحالي، بالإضافة إلى تطوير قطاع النقل كتوسعة وتطوير الموانئ ومطار حمد ومشاريع البنية التحتية الخاصة بالمركبات والحافلات الكهربائية، فضلا عن العقود ذات القيمة العالية التي طرحت لمشاريع المباني والتي ستساهم في تعزيز قطاع الإنشاءات والبناء.

وأضاف التقرير: إن هذه العقود ستهيئ الفرصة لنشاط القطاع العقاري، من خلال تطوير المناطق التي ستخدم هذه المشاريع والتي ستحتاج إلى منشآت عقارية عديدة ومتنوعة.

وقال تقرير الأصمخ للمشاريع العقارية: إن قطاعات مواد البناء والخدمات المرتبطة بها ستستفيد من التأثيرات الإيجابية للعقود الممنوحة وخاصة التي تتعلق في مجال البنية التحتية والنقل.

واوضح التقرير أن هذا الواقع المؤدي إلى انتعاش قطاع إنشاء المباني سيستمر خلال السنوات القادمة وتزامن مع توجه المطورين والمستثمرين العقاريين إلى التوسع في استثماراتهم العقارية خلال السنوات المقبلة. مبيناً أن سوق المشاريع في قطر يلقى دفعاً قوياً من خلال هدفين مرتبطين هما التنمية الوطنية وبناء البنية التحتية. وأوضح التقرير أن حجم الإنفاق على المشاريع التنموية في قطر سيعزز نمو قطاع إنشاء المباني والذي سينعكس بدوره على النمو الاقتصادي سواء على المستوى القطاعي أو الكلي وهذا ما تبينه التقارير الرسمية والعالمية التي تشير إلى أن قطاع البناء والإنشاء يواصل نموه.

أسعار الأراضي وقيم التعاملات

قال تقرير شركة الأصمخ للمشاريع العقارية إن قيم الصفقات العقارية شهدت أداء منخفضا بالمقارنة مع الأسبوع السابق، وفق بيانات آخر نشرة صادرة عن إدارة التسجيل العقاري في وزارة العدل للأسبوع الممتد من «14 إلى 18 أغسطس الحالي»، حيث سجلت عدد الصفقات العقارية «63» صفقة، ولفت التقرير إلى أن قيم تداولات العقارات وصلت إلى نحو 252 مليون ريال.

وأوضح التقرير أن بلديتي الريان والظعاين حافظتا على النشاطات الكبيرة في التعاملات من حيث عدد الصفقات المنفذة واحتلتا المرتبة الأولى والثانية على التوالي، وأشار التقرير إلى أن متوسط عدد الصفقات المنفذة في اليوم الواحد بلغت نحو «13» صفقة تقريبا. وعلى صعيد أسعار القدم المربعة للأراضي والتي نفذت عليها صفقات خلال الأسبوع الرابع من أغسطس الحالي، بين المؤشر العقاري لشركة «الأصمخ» بأنها شهدت تباينا في الأسعار، موضحاً أن متوسط أسعار العرض للقدم المربعة الواحدة في منطقة المنصورة وبن درهم بلغ «1،380» ريالا، وسجل في منطقة النجمة «1،320» ريالا للقدم المربعة الواحدة، واستقر متوسط سعر القدم المربعة في منطقة المعمورة عند «385» ريالا، كما استقر متوسط سعر القدم في منطقة المطار العتيق عند «870» ريالا للعمارات.

كما أشار مؤشر الأصمخ العقاري إلى أن سعر القدم المربعة سجل في منطقة العزيزية «365» ريالا كما سجل في منطقة ام غويلينا سعر «1،350» ريالا للقدم المربعة الواحدة. وقال التقرير: إن متوسط سعر القدم المربعة سجل في منطقة الثمامة سعر «400» ريال للقدم المربعة الواحدة، واستقر متوسط سعر القدم المربعة التجاري في منطقة الوكرة عند «1،450» ريالا، وسجل متوسط سعر القدم المربعة لكل من (الوكرة /عمارات) و(الوكرة / فلل)، «590» ريالا، و»275» ريالا على التوالي.

وقال تقرير شركة الأصمخ للمشاريع العقارية: إن متوسط سعر القدم المربعة في منطقة الوكير سجل سعر «210» ريالات. كما بين المؤشر العقاري لشركة «الأصمخ» أن متوسط سعر القدم المربعة ارتفع في منطقة معيذر الشمالي ليسجل «300» ريال، وسجل في منطقة الريان «310» ريالات.

وأشار تقرير الأصمخ إلى أن متوسط سعر القدم المربعة في منطقة الغرافة سجل سعر «375» ريالا، وسجل متوسط سعر عرض القدم المربعة في منطقة الخريطيات «380» ريالا، وفي منطقة اللقطة سجل سعر «300» ريال للقدم المربعة الواحدة.

وأضاف التقرير: أن متوسط سعر القدم المربعة في منطقة الخور استقر عند «210» ريالات للقدم المربعة، وسجل في منطقة الخيسة «295» ريالا، وسجل في منطقة ام صلال محمد «290» ريالا، وفي منطقة ام صلال على «260» ريالا للقدم المربعة.

الشقق السكنية والفلل

وبالعودة إلى أسعار الفلل والشقق السكنية أوضح تقرير شركة الأصمخ للمشاريع العقارية أن متوسط أسعار الشقق السكنية في منطقة لوسيل للشقة المكونة من غرفة نوم واحدة «1,1» مليون ريال، و»1,3» مليون ريال للشقة المكونة من غرفتي نوم، و»1,9» مليون ريال للشقة المكونة من ثلاث غرف نوم، وأشار التقرير إلى أن الأسعار تختلف حسب المنطقة والمساحة وموقع الشقة في العمارة السكنية.

كما أشار التقرير إلى أن متوسط سعر المتر المربع في الشقق الكائنة بالخليج الغربي بالأبراج المتعرجة يقدر بـ»11» ألف ريال وهناك معطيات معينة قد ترفع السعر قليلا متعلقة بـ «موقع الشقة والإطلالة داخل البرجين».

أما أسعار بيع الشقق الجديدة في مشروع اللؤلؤة فيتراوح بين 12،000 ريال قطري إلى 22،000 ريال قطري للمتر المربع الواحد، وذلك حسب المطور العقاري.

وعلى صعيد أسعار الفلل يبين تقرير «الأصمخ» أن أسعار الفلل تتفاوت من منطقة إلى أخرى، وقال التقرير: إن متوسط أسعار الفلل في منطقة الدوحة والثمامة وروضة المطار وعين خالد تقدر تقريبا بـ»3,6» مليون ريال لمساحة متوسط حجمها بين «400 إلى 500» متر مربع للفيلا الواحدة. مشيرا إلى أن هذا السعر ينطبق أيضا على الفلل في منطقة الغرافة واللقطة والريان وام صلال وأزغوى لذات المساحة السابقة.

واضاف التقرير: أن أسعار الفلل تنخفض كلما اتجهنا شمالا حيث يبلغ سعر الفيلا في منطقة الخور والذخيرة وما حولها لذات المساحة قرابة «2,2» مليون ريال.

قيمة التداولات تسجل 3 مليارات ريال

بورصة قطر تتراجع 1.94 % خلال الأسبوع الماضي

محمد السقا

انخفض مؤشر بورصة قطر خلال الأسبوع الماضي بنسبة 1,94% أي ما يعادل 272,04 نقطة، ليغلق عند مستوى 13،746,39 نقطة. انخفضت القيمة السوقية للبورصة بنسبة 2,1% لتصل إلى مستوى 764,7 مليار ريال قطري مقارنة بـ 781,1 مليار ريال قطري خلال الأسبوع السابق. ومن بين أسهم 47 شركة مدرجة، ارتفعت أسعار 27 سهمًا، في حين انخفضت أسعار 20 سهمًا. وكان سهم «شركة ودام الغذائية» هو أفضل الأسهم أداءً خلال الأسبوع، مع ارتفاعه بنسبة 10,9% بالمقارنة مع الأسبوع السابق. وعلى الجانب الآخر، كان سهم «مجموعة QNB» هو الأسوأ أداءً خلال الأسبوع مع انخفاضه بنسبة 6,6%.

وكانت أسهم «مجموعة QNB» و«مصرف قطر الإسلامي» و«مصرف الريان» أبرز المتسببين بانخفاض المؤشر خلال الأسبوع، حيث تسبب انخفاض سهمي «مجموعة QNB» و«مصرف قطر الإسلامي» بخسارة المؤشر 128,42 نقطة و73,84 نقطة خلال الأسبوع. بالإضافة إلى ذلك، تسبب انخفاض سهم «مصرف الريان» بخسارة المؤشر 56,32 نقطة خلال الأسبوع. انخفضت قيمة التداولات خلال الأسبوع الماضي بنسبة 26,5% لتصل إلى 2,964,8 مليون ريال قطري، بالمقارنة مع 4،033,0 مليون ريال قطري في الأسبوع السابق. واستأثر سهم «شركة الملاحة القطرية» بأعلى قيمة تداولات خلال الأسبوع، حيث بلغت قيمة التداولات عليه 294,8 مليون ريال قطري.

انخفض إجمالي حجم التداولات خلال الأسبوع بنسبة 33,4% ليصل إلى 840,7 مليون سهم، بالمقارنة مع 1،261,8 مليون سهم في الأسبوع السابق. انخفض إجمالي عدد الصفقات بنسبة 13,8% ليصل إلى 81،407 صفقة بالمقارنة مع 94،392 صفقة في الأسبوع السابق. واستأثر سهم «شركة قطر لصناعة الألومنيوم» بأعلى حجم تداولات خلال الأسبوع، حيث بلغ حجم التداولات على السهم 98,35 مليون سهم.

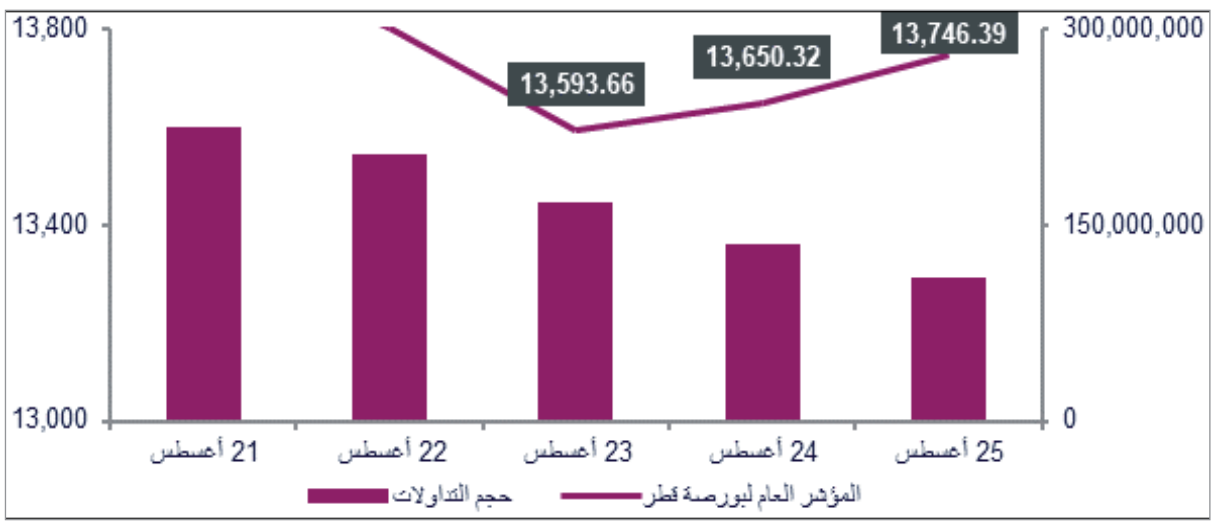

■ أداء المؤشر العام لبورصة قطر خلال الأسبوع الماضي

التحليل الفني لـ QNBFS

تصحيح متوقع في حركة المؤشر

قال التقرير الفني الأسبوعي لشركة بنك قطر الوطني للخدمات المالية QNBFS: انخفض المؤشر للمرة الأولى منذ خمسة أسابيع بنسبة 1,94% ليغلق عند مستوى 13،746,39. من خلال النظر إلى الرسم البياني الأسبوعي، نتوقع تصحيحًا في حركة المؤشر، ولكن ذلك لا يغير في الاتجاه العام. يبقى مستوى المقاومة المتوقع 15،000 نقطة ومستوى الدعم 12،000 نقطة.

صافي التداولات

48.6 مليون ريال صافي شراء المؤسسات الأجنبية

أبدت المؤسسات الأجنبية تفاؤلها بحركة السوق وبلغ صافي شرائها 48,6 مليون ريال قطري، مقابل صافي شراء بلغ 239,5 مليون ريال قطري في الأسبوع السابق. وكذلك، أبدت المؤسسات القطرية تفاؤلها بحركة السوق وبلغ صافي شرائها 106,8 مليون ريال قطري بالمقارنة مع صافي شراء بلغ 167,5 مليون ريال قطري في الأسبوع السابق. بلغ صافي شراء المستثمرين الأجانب 8,1 مليون ريال قطري بالمقارنة مع صافي مبيع بلغ 38,8 مليون ريال قطري في الأسبوع السابق. وكذلك، توقع المستثمرون القطريون هبوط حركة أسواق الأسهم حيث بلغ صافي مبيعهم 163,5 مليون ريال قطري بالمقارنة مع صافي مبيع بلغ 368,2 مليون ريال قطري في الأسبوع السابق. وبلغ صافي شراء المؤسسات الأجنبية منذ بداية العام 2022 حتى تاريخ إغلاق السوق يوم الأربعاء ما يعادل 3,73 مليار دولار من الأسهم.

وعلى صعيد نسب المساهمين فقد شهد الأسبوع الماضي استحواذ المساهمين القطريين على 61,7% من نسب الشراء و63,6% من نسب البيع، واستحوذ المساهمون الخليجيون على 3,5% من نسب الشراء و3,3% من نسب البيع، واستحوذ المساهمون العرب على 10,6% من نسب الشراء و9,9% من نسب البيع، واستحوذ المساهمون الأجانب على 24,2% من نسب الشراء و23,1% من نسب البيع.

بالأرقام

20	5	% 26.5	295	98.4
شركة سجلت ارتفاعا على صعيد محصلة الأسبوع الماضي	قطاعات سجلت انخفاضا بقيادة كل من البنوك والاتصالات	تراجعا بقيم التداولات الأسبوعية إلى 2,99 مليار ريال	مليون ريال تداولات سهم «ملاحة» متصدر السيولة	مليون سهم تداولات سهم «قامكو» متصدر الكميات

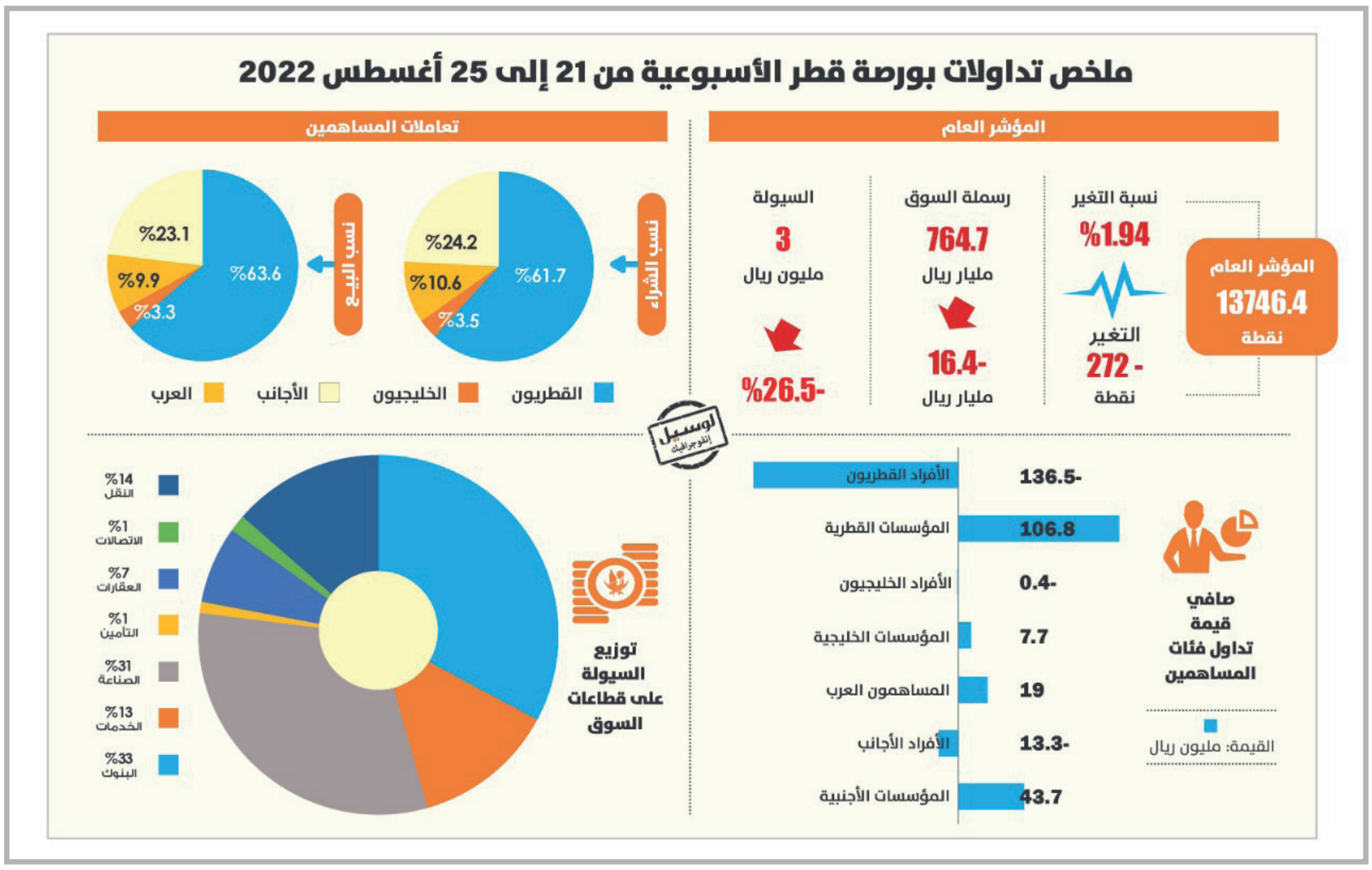

آراء و آراء

■ الآراء الواردة في هذه الصفحة تعبر عن وجهة نظر الكاتب

قراءات

نيرانجان راجادهياكشا
«موقع «لايف منت» الهندي»
* كاتب رأي

البنوك المركزية والتشديد النقدي

فشل معظم الخبراء الاقتصاديين في البنوك المركزية على مستوى العالم والحكومات والقطاع المالي والأوساط الأكاديمية في توقع الارتفاع الحاد في التضخم هذا العام. يمكن القول في دفاعهم أنه حتى أكثر المتنبئين براعة لم يكن بإمكانهم توقع الغزو الروسي لأوكرانيا. إن التضخم في العديد من الاقتصادات المتقدمة يبلغ الآن ضعف المعدل المتوقع حتى قبل ستة أشهر.

من الصعب التنبؤ بالتضخم حتى في أفضل الأوقات.

فاجأ أندرو أتيسيسون ولي إي أوهانيان الكثيرين عندما أوضحا في العام 2001 أن توقعات التضخم الساذجة لها سجل أفضل من توقعات التضخم من النماذج المتطورة القائمة على «منحنى فيليبس»، والتي تشتهر برسم خرائط للاختيار الصعب بين التضخم والنشاط الاقتصادي.

بعبارة أخرى، سيكون من الأفضل لشخص ما أن يفترض ببساطة أن التضخم هذا العام سيكون هو نفسه كما في العام السابق بدلاً من الاعتماد على النماذج الإحصائية القائمة على مجموعة من المتغيرات الاقتصادية. ومع ذلك، من الواضح أن مثل هذه التوقعات الساذجة للتضخم ستعمل بشكل أفضل عندما تكون تكلفة المعيشة مستقرة نسبيًا على مر السنين، مثل البحر الهادئ.

قد يبدو السجل مختلفًا عندما يتغير مسار التضخم فجأة، كما حدث هذا العام. إن مجرد الاعتماد على الأمل في أن يستمر التضخم في مساره القديم لن يفي بالغرض في مثل هذه الأوقات.

يمكن تقسيم الدول - ليست بالضرورة أكبر الاقتصادات في العالم- إلى أربع مجموعات. أولاً، تلك البلدان التي يلحق فيها الناتج المحلي الإجمالي بالاتجاه بينما ارتفع التضخم بشكل حاد. ثانيًا، تلك التي يكون فيها إجمالي الناتج المحلي إما قريبًا من الاتجاه أو أعلى منه ولكن التضخم لا يزال قريبًا من مستوى ما قبل الجائحة. ثالثًا، تلك التي لا يزال فيها الناتج المحلي الإجمالي أقل من الاتجاه العام ولكن التضخم ارتفع بشكل حاد. رابعًا، تلك التي لا يزال فيها الناتج المحلي الإجمالي أقل من الاتجاه ولكن التضخم لا يزال بعيدًا جدًا عن مستوى ما قبل الوباء.

على سبيل المثال لم يواكب الناتج المحلي الإجمالي الهندي الاتجاه، أو ما كان سيحدث في 2022 إذا لم يكن هناك جائحة، لكن التضخم لم يخرج عن نطاق السيطرة أيضًا، على الرغم من أنه لا يزال أعلى بكثير من النقطة المركزية للتضخم الرسمي في النطاق المستهدف الذي يعمل وفقه بنك الاحتياطي الهندي (RBI).

على الرغم من الوضع الدقيق في كل بلد، فإن نظرة سريعة على البيانات الصادرة في الدول مؤخرا تظهر أن هناك سببًا وجيهًا يجعل معظم البنوك المركزية الآن أكثر اهتمامًا بالسيطرة على التضخم من تحفيز النشاط الاقتصادي. وتعتمد وتيرة التشديد النقدي المطلوب من هنا على مزيج من مسارين - التضخم والإنتاج.

هناك سؤال كبير مضمن في هذا: في أي نقطة يجب أن يكون محافظو البنوك المركزية راضين بما يكفي لوقف التشديد النقدي؟ يعتمد الكثير في ذلك على تقييمهم لسعر الفائدة المحايد أو الطبيعي، والذي يمكن فهمه على نطاق واسع على أنه مستوى سعر الفائدة الحقيقي الذي ينمو فيه الاقتصاد بإمكانياته بينما يكون التضخم بالقرب من المستوى المستهدف، ويفضل أن يكون على مدار دورة الأعمال بدلاً مما كان عليه في سنة أو ربع سنة واحدة.

ترجمة – سمر عبد الرحمن

قضية

جاذبية الاستثمارات الأجنبية لقطر

د. حيدر اللواتي
باحث في الشؤون الاقتصادية - عماني

يتحقق تدفق الاستثمارات الأجنبية إلى دولة قطر الشقيقة نتيجة للسياسات والاجراءات التي اتخذتها خلال السنوات الأخيرة من واقع تجاربها السياسية والاقتصادية وما تعرضت لها من أزمات سياسية مفتعلة. فهي ماضية في تسهيل وتبسيط إجراءات الاستثمار بجانب تحديث القوانين والتشريعات الاقتصادية، الأمر الذي ساعدها على فتح الباب أمام رأس المال الأجنبي للمجيء إلى هذه الدولة الخليجية وسريانه في غالبية القطاعات الإنتاجية لها. فهي تسمح اليوم بتملك الشركات بنسبة تصل إلى 100% في رأس المال، بجانب تقديمها للإعفاءات الضريبية والجمركية التي تبحث عنها الشركات العالمية في الدول التي تتميز بقدرات تجارية وصناعية، الأمر الذي يساعدها في تعزيز بُنيتها الاقتصادية وتتواكب مع أهدافها الوطنية قطر 2030.

إنجاز كبير لدولة قطر في جذب 71% من مجمل الاستثمارات الأجنبية المباشرة في دول الشرق الاوسط خلال الربع الثاني من العام الحالي. هذا يعني بأنها ماضية في تعزيز سياسة التنويع الاقتصادي، وفي تأسيس مشاريع جديدة في مختلف المجالات كالبرمجيات وتكنولوجيا المعلومات، وخدمات الأعمال، والخدمات المالية، والنفط والغاز وغيرها من القطاعات الاقتصادية الأخرى. كما أن تدفق هذه الاستثمارات ستعمل على تشغيل مزيد من عمالتها الوطنية وفي توفير فرص العمل للوافدين أيضا. فقد تمكنت خلال الفترة الماضية من توفير 6680 فرصة عدة مشاريع وباستثمارات بلغت قيمتها 19,2 مليار دولار أمريكي وفق نشرة وكالة ترويج الاستثمار (IPA Qatar). ويأتي هذا الانجاز بعد مرور فترة سنتين من التوقف بسبب انتشار وباء جائحة كوفيد 19 في العديد من دول العالم التي أصبحت اليوم تعاني من المديونية ومشاكل التضخم والبطالة وغيرها.

فقد أصبحت قطر اليوم واحدة من الدول المستقطبة لهذه الاستثمارات المباشرة ليس على مستوى دول مجلس التعاون الخليجي فحسب، بل على مستوى دول الشرق الاوسط والعالم أجمع.

ويتم تحقيق ذلك في إطار الجهود التي تبذلها وكالة ترويج الاستثمار القطرية التي تشرف على الكثير من الأنشطة وتعمل على ترويج الاستثمار تحت العلامة التجارية «Invest Qatar»، لتصبح الوكالة مركزاً ومظلة ومنصة وطنية لجذب الاستثمار الأجنبي المباشر من خلال ما تقدمها من خدمات لوجستية، ودعم بجانب المشورة والخبرة اللازمة في مختلف المجالات التي تسعى قطر إلى تحقيقها في المنطقة. فهي تملك اليوم العديد من المؤسسات الخدمية واللوجستية والمصرفية وغيرها التي تساعدها على تحقيق تلك السياسات. والوكالة ماضية كجهة استثمارية في تعريف المستثمرين الدوليين بفرص الأعمال المتوفرة بهذه الدولة، وما يمكن تحقيقه من تنمية مستدامة في المجالات الاقتصادية والاجتماعية التي تسعى إليها قطر في هذا الشأن لتعزيز وتيرة وأهداف التنويع الاقتصادي.

إن الاستثمار الأجنبي المباشر في دولة قطر مستمر تحقيقه، ويأخذ منحى تصاعديا خاصة وأنها مقبلة على تنظيم كأس العالم لكرة القدم التي تعطي للقادمين فرصة الاطلاع ومعرفة التحولات والتغيرات التي تشهدها هذه الدولة في الأعمال التجارية والاقتصادية والعقارية بجانب التطورات الرياضية والتعليمية وفي مجال الطاقة والطاقة النظيفة. وهذا سوف يساعدها على توسيع نطاق الشراكات العالمية مع الاسواق الأخرى. كما أن تأسيس محكمة الاستثمار والتجارة القطرية تدعم من هذه التوجهات في خلق بيئة جاذبة للاستثمار، الأمر التي يُبعث من خلالها رسالة الأطمئنان للمستثمرين وأصحاب الأعمال بالتوجه للاستثمار في قطر.

haiderdawood@hotmail.com

لوسيل
صحيفة القيادة والريادة
مكتب رئيس التحرير
44627575
سكرتير التحرير
44627565
رئيس الوحدة الفنية
44627562
إدارة الإعلانات
44627580
44557847
للاشتراك والتوزيع
تليفون وواتس
66766718
للتواصل
E-mail: lusail@lusailnews.qa
www.lusailnews.net
فاكس
44627576

أقـــوال

" الحقيقة البسيطة التي من الصعب تعلمها هي أن الوقت المناسب لادخار الأموال يكون عند امتلاك بعض منها "

جو موور

تحليل

التباطؤ الاقتصادي ومكانة الشركات

روهان ويديسون
«مجلة «سي إي أو ماجازين»»
* الرئيس التنفيذي لشركة New Laboratories العاملة في مستحضرات التجميل

أحدث البيانات متوافرة وهي رسمية: يتم تخفيض الإنفاق التقديري بشكل كبير حيث يستعد المستهلكون لمزيد من ارتفاع الأسعار مع استمرار التضخم في التراجع. وفي الوقت نفسه، تتعثر منصات التجارة الإلكترونية حيث يؤثر الإنفاق الاستهلاكي الضعيف على الأرباح النهائية.

وعلاوة على اضطرابات سلسلة الإمدادات ونقص الموظفين والموجة الجديدة من متحورات أوميكرون، أصبحت الظروف صعبة بشكل متزايد للشركات، مع احتمال وقوع الأسوأ في المستقبل.

لا تعتبر فترات الانكماش أخبارًا جيدة على الإطلاق وبأي حال من الأحوال، ولكن التاريخ يخبرنا أن الأوقات الصعبة يمكن أن تخلق أيضًا مرونة كبيرة في الأعمال التجارية. بعد أن نجوت أنا شخصيا بشركتي من ذروة الأزمة المالية العالمية في صناعة مستحضرات التجميل بالتجزئة، يمكنني أن أشهد على العقلية المتطورة لإدارة عملية مرنة ورشيقة تكون دائمًا على استعداد للاستجابة لظروف السوق المتغيرة.

فقط تجاهل الضجيج واتبع المال، واعمل بالحكمة التقليدية التي تقول إن الخصومات والمبيعات هي السبيل للتقدم ولكن هذا ليس هو الحال بالضرورة خلال فترة الانكماش.

تكثر الأمثلة على الشركات العملاقة القوية التي تأسست خلال فترات الركود الحاد: «جنرال موتورز»، و«برجر كينج»، و«سي إن إن»، و«أوبر»، و«إير بي إن بي» ليست سوى عدد قليل من هؤلاء. فعلى الرغم من الافتقار إلى سهولة الوصول إلى التمويل، وضعف طلب المستهلك، والمنافسة القوية، فقد انتصرت هذه الشركات من خلال القوة المطلقة للرؤية واتخاذ القرارات الصائبة.

ومثل العديد من صناعات البيع بالتجزئة الأخرى، تعتبر صناعة مستحضرات التجميل من الأعمال التنافسية. الأصعب فقط هو البقاء كمنافس قوي في السوق. عندما تكون الأوقات صعبة، لا يمكن أن يكون هناك مجال لارتكاب الأخطاء.

ركز على عملائك

خلال الأزمة المالية العالمية، ارتفع عدد حالات الإفلاس في الولايات المتحدة من 28322 في العام 2007 إلى ذروة 60837 في العام 2009. وحدثت معدلات إفلاس مماثلة في الاقتصادات المتقدمة البالغ عددها 34 التي تشكل منظمة التعاون الاقتصادي والتنمية خلال هذا الوقت، وهو ما يعد بمثابة تذكير صارخ بالطبيعة الصارمة لإدارة الأعمال التجارية. إذن، ما الذي يتعين على الشركات القيام به للتأكد من خروجها منتصرة من الانكماش الاقتصادي بدلاً من كونها ضحية؟ أولاً، حتى إذا كانت مبيعاتك عبر الإنترنت قوية، فلا يجب أن تجعلها تشعرك بالرضا عن نفسك. يحتاج الجميع إلى خطة طوارئ، خاصة في أوقات مثل هذه المضطربة. يجب أن يكون التركيز على تنمية قاعدة عملائك الحاليين وبدرجة أقل على اكتساب عملاء جدد - فالعملاء المخلصون يكلفون العمل أقل ويسهل الاحتفاظ بهم بدلاً من العثور على عملاء جدد. إن الحصول على عميل جديد يكلف من ستة إلى سبعة أضعاف تكلفة الاحتفاظ بعميل حالي، في حين أن الزيادة بنسبة 5% فقط في الاحتفاظ بالعملاء الحاليين يمكن أن يرفع الإيرادات بنسبة 25-95%. إن آخر شيء تريده هو خسارة العملاء لصالح منافس أرخص بينما يبحثون عن طرق لتشديد الإنفاق. أيضا ضع في اعتبارك ما يجعل منتجك أو خدمتك أو علامتك التجارية فريدة ومرغوبة للمستهلك / الأعمال.

اتبع المال

انظر إلى هوامش عملك وفكر فيما يكلفك المال الذي يمكنك تقليله. البقاء على قيد الحياة هو في الغالب لعبة أرقام ويمكن أن تؤدي النفقات غير المدروسة إلى نجاح عملك أو كسره. كن حقيقيًا مع التدفق النقدي الخاص بك ولا تفترض أبدًا أن المبيعات السابقة هي مؤشر جيد للأداء المستقبلي. فيما يتعلق بالتكلفة والتسعير، ناقش توقعات المواد الخام مع الشركة المصنعة الخاصة بك وقم بوضع خطة للزيادات الحتمية في الأسعار.

سيستمر الطلب القوي على السلع الأساسية واضطرابات سلسلة الإمدادات بشكل جيد حتى العام 2022 ويجب أخذها في الاعتبار.

ترجمة – أحمد أبو الفضل

وسط تقلبات حادة ومتقلبة.. «QNB»:

الدولار استفاد من القوة النسبية لأداء الاقتصاد الأمريكي

الدوحة – قنا:

أرجع بنك قطر الوطني «QNB» قوة الدولار إلى الأداء النسبي القوي للاقتصاد الأمريكي، ولموقف بنك الاحتياطي الفيدرالي الأكثر تشددا، والتوترات الجيوسياسية في كل من أوروبا وآسيا. وفي حين أن حجم تحركات العملات الأجنبية كان كبيرا، فمن غير المرجح أن نرى زخما يقود الدولار الأمريكي إلى الارتفاع خلال الأشهر القليلة المقبلة. وتوقع التقرير الأسبوعي لبنك قطر الوطني أن يظل الدولار مرتفعا لبعض الوقت... مرجحا أن تظل الاقتصادات المتقدمة الأخرى في وضع أكثر هشاشة من حيث النمو والسيطرة على التضخم والمخاطر الجيوسياسية.

وأشار التقرير إلى أن قيمة العملة الخضراء ارتفعت خاصة في الأشهر الأخيرة، مقابل العملات الرئيسية إلى مستويات لم نشهدها منذ ما يقرب من عقدين... مشيرا إلى أن هذه التحركات كانت حادة ومتقلبة، خاصة بعد إعادة فتح الاقتصاد الأمريكي في أعقاب الجائحة. ولفت الى أن مؤشر الدولار الأمريكي (DXY)، وهو معيار مرجعي تقليدي يقيس قيمة الدولار الأمريكي مقابل سلة مرجحة من ست عملات رئيسية، شهد ارتفاعا بأكثر من 10 بالمائة من مستويات ما قبل الجائحة، وبأكثر من 10 بالمائة في السنة حتى تاريخه، وبأكثر من 19 بالمائة بالمقارنة مع المستويات المتدنية للغاية التي بلغها بعد الجائحة في أوائل عام 2021. وكان هذا الارتفاع واسع النطاق، ويشمل جميع العملات الرئيسية، بما في ذلك اليورو والين الياباني ومعظم عملات الأسواق الناشئة الرئيسية.

وبين التقرير أن التحركات التي شهدها الدولار لم تحدث في خط مستقيم. في بداية الجائحة، كان الدولار مدعوما بالطلب الكبير من قبل المستثمرين العالميين الباحثين عن «ملاذ آمن». ولكن بعد ذلك بفترة وجيزة، انخفضت قيمة الدولار الأمريكي في غضون أسابيع مقابل العملات الرئيسية، واستمر ذلك لنحو ستة أشهر. وقد حدث هذا في الفترة بين مايو 2020 ويناير 2021، عندما قدمت الولايات المتحدة حوافز اقتصادية أسرع وأكبر من الاقتصادات الأخرى. ولكن تلك التحركات عكست اتجاهها بالكامل لاحقا، مما أدى إلى ارتفاع أكثر حدة في قيمة الدولار الأمريكي. وشمل ذلك ارتفاعا بنسبة 17 بالمائة مقابل اليورو، وبنسبة 24 بالمائة مقابل الين، وبنسبة 13 بالمائة مقابل عملات الأسواق الناشئة.

وأرجع التقرير التطورات التي شهدتها قيمة الدولار إلى ثلاثة عوامل رئيسية في الارتفاع الأخير في قيمة الدولار الأمريكي، أولها أن فروق النمو في الولايات المتحدة كانت أكبر من معظم البلدان الأخرى. مع نمو الناتج المحلي الإجمالي بنسبة 2.5 بالمائة من مستويات ما قبل الجائحة في الربع الأخير من عام 2019، قدمت الولايات المتحدة أداء اقتصاديا أقوى بكثير من الاقتصادات المتقدمة الأخرى. وخلال نفس الفترة، بلغ نمو الناتج المحلي الإجمالي 1.5 بالمائة في منطقة اليورو، و0.6- بالمائة في اليابان. وبالمثل، تقلصت فروق النمو بين الولايات المتحدة والأسواق الناشئة بشكل ملحوظ، مما يشير إلى أداء أضعف نسبيا في الأسواق الناشئة.

العامل الثاني الذي أشار إليه التقرير تمحور حول أسعار الفائدة الحقيقية المتوقعة، التي تعدل سعر الفائدة متوسط الأجل من خلال مقاييس التضخم الاستشرافية، التي تحركت أيضا في اتجاه داعم للدولار الأمريكي. ولا يرجع هذا الأمر فقط إلى الموقف المتشدد لبنك الاحتياطي الفيدرالي الأمريكي تجاه السياسة النقدية، ولكن أيضا بسبب حقيقة أن توقعات التضخم في الولايات المتحدة على المدى المتوسط كانت معتدلة في الأشهر الأخيرة. في المقابل، كانت توقعات التضخم تتزايد في منطقة اليورو واليابان، حيث أن البنوك المركزية مقيدة بدرجة أكبر من حيث مدى قدرتها على اتخاذ موقف متشدد في مكافحة التضخم، بسبب ضعف اقتصاداتها وارتفاع مستويات الديون.

العامل الثالث والأخير هو استفادة الدولار الأمريكي أيضا من ارتفاع وتزايد المخاطر السياسية والجيوسياسية بالإضافة إلى المخاطر الأخرى التي تهدد الظروف والآفاق الاقتصادية العالمية. ويجعل هذا الأمر معنويات المستثمرين والمستهلكين عرضة للأخبار السلبية. أخيرا وليس آخرا، يعمل الدولار الأمريكي كأداة «ملاذ آمن» تم إثبات فعاليتها مرة أخرى من خلال الاضطرابات الجيوسياسية في أوروبا وآسيا.

سعر الغاز الطبيعي المسال في آسيا يسجل ارتفاعًا قياسيًا

أسعار النفط ترتفع على خلفية إعلان أوبك أنها قد تخفض الإنتاج

الدوحة – لوسيل

أغلقت أسعار النفط على ارتفاع يوم الجمعة، مدعومة بإشارات من المملكة العربية السعودية بأن أوبك قد تخفض الإنتاج، فيما شهدت التعاملات تقلبات خلال جلسة التداول بعد تحذيرات رئيس مجلس الاحتياطي الفيدرالي الأمريكي بشأن الصعوبات الاقتصادية المقبلة. وكانت أسعار العقود الآجلة لخام برنت قد ارتفعت بمقدار 1.65 دولار لتبلغ عند التسوية 100.99 دولار للبرميل. في حين ارتفعت العقود الآجلة لخام غرب تكساس الوسيط الأمريكي 54 سنتًا لتبلغ عند التسوية 93.06 دولار للبرميل. وعلى المستوى الأسبوعي، ارتفع خام برنت بنسبة 4.4 بالمائة، بينما ارتفع خام غرب تكساس الوسيط بنسبة 2.5 بالمئة. وكانت المملكة العربية السعودية قد أشارت الأسبوع الماضي إلى احتمال خفض الإنتاج في حال أبرمت طهران اتفاقًا نوويًا مع الغرب وعاد الإنتاج الإيراني إلى أسواق النفط. وتوافقت دول أخرى أعضاء في أوبك، بما فيها العراق وفنزويلا والإمارات وكازاخستان، مع نهج المملكة العربية السعودية، وأبدت استعدادها للتدخل واستعادة التوازن في سوق النفط. وخلال جلسة التداول، انخفضت أسعار النفط لفترة وجيزة بعد أن قال رئيس مجلس الاحتياطي الفيدرالي جيروم باول إن السياسة النقدية ستكون صارمة لبعض الوقت لمحاربة التضخم، مما يعني تباطؤ النمو الاقتصادي وضعف سوق العمل. في غضون ذلك، يسعى صانعو السياسة في البنك المركزي الأوروبي لمناقشة رفع سعر الفائدة بمقدار 75 نقطة أساس خلال اجتماعهم القادم في 8 سبتمبر، على الرغم من مخاطر الركود التي تلوح في الأفق.

سجل الغاز الطبيعي المسال في آسيا مستوى قياسيًا جديدًا الأسبوع الماضي، حيث يسعى المشترون في كوريا الجنوبية واليابان إلى ملء مرافق التخزين استعدادًا لفصل الشتاء. في حين أدى الانقطاع المخطط له في خط أنابيب نورد ستريم 1 إلى زيادة الطلب الأوروبي. وقالت مصادر صناعية إن متوسط سعر الغاز الطبيعي المسال الذي سيسلم في شهر أكتوبر إلى شمال شرق آسيا يقدر بنحو 70.50 دولار لكل مليون وحدة حرارية بريطانية، أي بزيادة بلغت 13.50 دولار عن الأسبوع السابق. في غضون ذلك، ينتاب الذعر سوق الغاز الأوروبية، خاصة مع ارتفاع الأسعار في الأيام الأخيرة بسبب مخاوف من عدم عودة تدفقات الغاز الروسي حتى بعد إتمام أعمال الصيانة لخط أنابيب نورد ستريم 1. وكانت شركة غازبروم الروسية قد أعلنت في وقت سابق عن وقف إمدادات خط الأنابيب لمدة ثلاثة أيام، اعتبار من 31 أغسطس وحتى 2 سبتمبر، مع العلم بأن الخط يعمل حاليًا بنسبة 20 بالمائة من إجمالي طاقته الإنتاجية، مما يزيد الضغط على أوروبا التي تسعى إلى ملء مرافق تخزين الغاز قبل فصل الشتاء. وأشارت البيانات أن مرافق تخزين الغاز في أوروبا ممتلئة بنسبة 78 بالمائة، في حين أن المفوضية الأوروبية تهدف إلى بلوغ نسبة 80 بالمائة بحلول الأول من أكتوبر. وفي الولايات المتحدة، تراجعت أسعار العقود الآجلة للغاز لشهر سبتمبر يوم الجمعة بمقدار 7.9 سنتًا، لتستقر عند 9.30 دولار لكل مليون وحدة حرارية بريطانية. وعلى المستوى الأسبوعي، انخفضت أسعار العقود الآجلة بنحو 0.4 بالمائة.

سعر الأغلاق ليوم الجمعة 26 اغسطس 2022 (دولار أمريكي/ برميل) – السعر المستقبلي لشهر أكتوبر

الأسعار المرجعية للنفط الخام

نفط عُمان	غرب تكساس الوسيط	برنت
101.49	93.06	100.99
التغيير الأسبوعي ▲ 5.6%	التغيير الأسبوعي ▲ 2.5%	التغيير الأسبوعي ▲ 4.4%
التغيير السنوي ▲ 24.1%	التغيير السنوي ▲ 14.6%	التغيير السنوي ▲ 20.6%

الرئيس العراقي ينتقد التعثر السياسي ويدعو للإصلاح

بغداد – قنا:

أكد الرئيس العراقي برهم صالح أمس أن بلاده تمر بظرف دقيق وحساس وتحديات جسيمة ، معتبرا أن التعثر السياسي الراهن في إنجاز الاستحقاقات الوطنية الدستورية بعد مضي عشرة أشهر على إجراء الانتخابات هو أمر غير مقبول. وأضاف في كلمة له خلال المؤتمر الإسلامي لمناهضة العنف ضد المرأة، نقلتها وكالة الأنباء العراقية /واع/ «يجب الانتصار لخيار الحوار مهما بلغت درجة الأزمة والخلاف»، مشددا على ضرورة الإصلاح ومعالجة مكامن الخلل القائمة وصولاً الى حلول جذرية تُمكّن العراقيين في بناء حقيقي لدولة حامية وخادمة لمصالح كل العراقيين.

وقال إن الحراك السياسي وتعدد مساراته يجب أن لا يتحول إلى خلاف يهدد سلامة المشروع الوطني. من جانبه، أكد مصطفى الكاظمي رئيس الحكومة العراقية أن العراق يمر بأزمة سياسية تهدد المنجز الأمني الذي تحقق في البلاد، وقال خلال مشاركته في أعمال المؤتمر «الأزمات السياسية في العراق من غير المعقول تبقى بلا حلول وقد تغلبنا على أزمات أمنية طاحنة وتجاوزنا أزمة اقتصادية ووفرنا الرواتب للموظفين». وأضاف أن «البلد ما زال يمتلك اليوم فرصة كبيرة لتحقيق طفرات اقتصادية»، داعيا الجميع إلى تقديم التنازلات والحرص على البلد لأن العراق أكبر من الجميع».

وطالب الجميع بتحمل المسؤولية في التوصل لحلول للأزمة، مؤكدا أن مفتاح الحل يكمن في جلوس الجميع على طاولة الحوار الوطني. بدوره، جدد محمد الحلبوسي رئيس البرلمان العراقي تأييده لمبادرة الحوار الوطني لأن وضع العراق لا يمكن أن يستمر في هذه الحالة، وقال «ما وصلنا إليه اليوم يمثل تراجعاً عما كنا عليه ويجب الجلوس على طاولة الحوار والمضي بانتخابات مبكرة من خلال الجلوس لطاولة حوار تصل لحلول للأزمة السياسية الراهنة»، لافتاً إلى أنه بنهاية العام الجاري لا تستطيع الحكومة أن تنفق أي أموال من دون موازنة.

اشتباكات وانفجارات مع استمرار الأزمة السياسية

«الصحة» الليبية تدعو لإنشاء ممرات آمنة لخروج المواطنين العالقين

طرابلس – قنا:

قالت وزارة الصحة بحكومة الوحدة الوطنية الليبية إن مواطنين عالقين في مناطق الاشتباكات التي تشهدها العاصمة طرابلس، أطلقوا نداءات استغاثة، يطلبون خلالها توفير ممرات آمنة لهم وإخراجهم. وأعربت الوزارة، في بيان لها، عن أسفها لما تشهده العاصمة طرابلس من اشتباكات عنيفة وسط الأحياء المكتظة بالسكان.

ودعت الوزارة ما أسمتهم بـ «طرفي النزاع» إلى السماح لفرق الطوارئ التابعة للإسعاف والطوارئ، ومركز طب الطوارئ والدعم والهلال الأحمر، بإنقاذ المواطنين المتواجدين في مناطق الاشتباكات، وتوفير ممرات آمنة حفاظا على حياة المدنيين، مذكرة بقواعد الحماية العامة للسكان المدنيين بموجب اتفاقية جنيف الرابعة لعام 1949، التي تقع في صلب القانون الدولي الإنساني، وما ورد فيها من ضمانات تتمثل في إلزام الأطراف المتنازعة بتسهيل مرور الخدمات الطبية إلى المناطق المحاصرة، وتسهيل مرور الجرحى والعجزة والمرضى والمسنين والأطفال والنساء من المناطق المحاصرة أو المطوّقة.

كما أعلنت الوزارة عن حاجة مصرف الدم المركزي العاجلة لجميع فصائل الدم، لإنقاذ حياة المصابين جرّاء الاشتباكات التي تشهدها بعض المناطق وسط العاصمة طرابلس، ودعت الوزارة المواطنين ممن لديه القدرة على التبرع التوجه فورا للتبرع بالدم.

وكان قتال عنيف قد أندلع مساء الجمعة في العاصمة الليبية طرابلس واستمر حتى صباح أمس مع تبادل فصائل متناحرة إطلاق النار بكثافة ودوي أصوات عدة انفجارات في أنحاء المدينة. وقال شهود إن الاشتباكات اندلعت في وسط مدينة طرابلس بعد أن هاجمت واحدة من أقوى الجماعات في العاصمة قاعدة جماعة منافسة مما أدى إلى اندلاع إطلاق نار لساعات مما أثار الرعب بين السكان المحليين وأثار مخاوف من حدوث تصعيد أوسع. وأي اشتباكات بين الجماعات القوية في طرابلس قد تجر فصائل أخرى. واستمرار الاشتباكات الأحدث لساعات جعلها الأطول في المدينة منذ شهور.

ولقي اثنان على الأقل، رجل وامرأة، حتفهما في إطلاق النار، بحسب مصادر طبية. وأظهرت صور ومقاطع مصورة تم تداولها على الإنترنت لوسط المدينة، عربات عسكرية مسرعة في الشوارع ومقاتلين يطلقون النار وسكانا يحاولون إخماد الحرائق.

من جانبها، أعربت بعثة الأمم المتحدة للدعم في ليبيا /يونيسميل/ عن قلقها العميق إزاء الاشتباكات المسلحة، بما في ذلك القصف العشوائي بالأسلحة المتوسطة والثقيلة في الأحياء المأهولة بالسكان المدنيين في طرابلس، مما تسبب في وقوع إصابات في صفوف المدنيين، وإلحاق أضرار بالمرافق المدنية بما في ذلك المستشفيات. ودعت البعثة، في بيان لها اليوم، إلى الوقف الفوري لما وصفته بالأعمال «العدائية»، مذكرة جميع الأطراف بالتزاماتهم بموجب القانون الدولي لحقوق الإنسان والقانون الإنساني الدولي لحماية المدنيين والمنشآت المدنية.

وأكدت في البيان أنه من الضروري امتناع الأطراف كافة عن استخدام أي شكل من أشكال خطاب الكراهية والتحريض على العنف. وتشهد العاصمة الليبية طرابلس اشتباكات مسلحة مستمرة منذ أمس، أسفرت عن سقوط جرحى ومصرع مواطن وفقا للجهات الصحية الرسمية.

الأمم المتحدة تخفق في التوصل إلى اتفاق لحماية التنوع البيولوجي

نيويورك – قنا:

أنهت الدول الأعضاء في الأمم المتحدة أسبوعين من المفاوضات دون إقرار اتفاقية حماية التنوع البيولوجي في أعالي البحار، ولم يتمكن المفاوضون خلال أربعة مؤتمرات رسمية سابقة، من التوصل إلى نص ملزم قانونا لمعالجة مسائل عدة تتعلق بالمياه الدولية، وهي منطقة تغطي نصف كوكب الأرض.

وفي هذا السياق، قالت رينا لي رئيسة المؤتمر «رغم أننا حققنا تقدما ممتازا، لا زلنا بحاجة إلى مزيد من الوقت للتقدم نحو خط النهاية»، مضيفة أن جلسة بحضور جميع الأعضاء وافقت على استئناف المفاوضات في موعد غير محدد في المستقبل. وسيعود الأمر الآن إلى الجمعية العامة للأمم المتحدة لاستئناف الدورة الخامسة في موعد لم يتم تحديده بعد.. ويعني توصل الدول الأعضاء إلى اتفاق، مواجهة التحديات البيئية والاقتصادية المتنامية في هذه المناطق. وعلق كثيرون آمالا في أن تكون الدورة الخامسة التي بدأت في 15 أغسطس بمقر الأمم المتحدة بنيويورك هي الأخيرة للتوافق على نص نهائي حول «الحفاظ على التنوع البيولوجي البحري واستخدامه بشكل مستدام خارج نطاق السلطات الوطنية».

وأظهرت نسخة جديدة من الاتفاقية أن العديد من البنود لا زالت مفتوحة أمام التفاوض. وإحدى القضايا الخلافية والأكثر حساسية كانت حول تقاسم الأرباح المحتملة من تطوير موارد معدلة جينيا في المياه الدولية، حيث تأمل شركات الأدوية والصناعات الكيميائية ومستحضرات التجميل في العثور على منتجات أو عقاقير أو علاجات. ومثل هذه الأبحاث المكلفة تقع الى حد كبير على كاهل الدول الغنية، لكن مسودة النص الجديد للاتفاقية حاولت انصاف الدول النامية باشتراط إعادة توزيع نسبة مئوية من جميع المبيعات المستقبلية عليها.

وتبدأ منطقة أعالي البحار من النقطة التي تنتهي فيها المناطق الاقتصادية الخالصة للدول، على بعد 200 ميل بحري (370 كيلومترا) كحد أقصى عن الساحل، ولا تخضع لأي سلطة وطنية من الدول وتشكل أكثر من 60 بالمائة من المحيطات ونحو نصف الكوكب.

موجز الأخبار

اليونيسيف تدين القصف الجوي لدار للحضانة في تيغراي

أدانت منظمة الأمم المتحدة للطفولة /يونيسيف/ امس الغارة الجوية التي استهدفت دارا للحضانة وقتلت وجرحت العديد من الأطفال في إقليم تيغراي الإثيوبي. وقالت كاثرين راسل المديرة التنفيذية لليونيسيف ان المنظمة تدين بشدة الغارة الجوية التي تعرضت لها ميكيلي، عاصمة إقليم تيغراي في إثيوبيا.. موضحة أن الضربة أصابت دار حضانة مما أسفر عن مقتل العديد من الأطفال وإصابة عدد منهم.

وأشارت إلى أن الأطفال دفعوا مرة أخرى ثمنا باهظا لتصعيد العنف في شمال إثيوبيا، مؤكدة أن الأطفال وعائلاتهم في المنطقة يعانون من أهوال هذا النزاع منذ ما يقرب من عامين. وتتبادل الحكومة ومتمردو جبهة تحرير شعب تيغراي الاتهامات بشأن المسؤولية عن استئناف القتال على الحدود الجنوبية الشرقية للإقليم، الذي أنهى الأربعاء هدنة استمرت خمسة أشهر. وكان أنطونيو غوتيريش الأمين العام للأمم المتحدة، قد دعا إلى وقف فوري للأعمال العدائية في إثيوبيا. وناشد غوتيريش، في تصريح له، الأطراف المتقاتلة في إثيوبيا لاستئناف محادثات السلام، مطالبا في الوقت نفسه بتوفير الضمانات الكاملة لوصول المساعدات الإنسانية إلى المحتاجين وإعادة إنشاء الخدمات العامة.

المعارضة في أنغولا ترفض النتائج الأولية للانتخابات

رفضت حزب «الحركة من أجل استقلال أنغولا التام» /يونيتا/، أكبر الأحزاب المعارضة في البلاد، النتائج الأولية للانتخابات التي أظهرت فوز حزب /الحركة الشعبية لتحرير أنغولا/ الحاكم في الاقتراع الذي جرى يوم الأربعاء الماضي. وقال أدالبرتو كوستا جونيور زعيم / يونيتا/، في كلمة توجه بها لحشود من مؤيديه، إن «الحزب لا يعترف بالنتائج الأولية»، داعيا إلى تشكيل لجنة دولية لمراجعة الأرقام «بعد الكشف عن وجود تناقضات بين الإحصاء الرسمي وإحصاءات حزبه». وأضاف «يمكننا أن نؤكد بكل ثقة أن الحركة الشعبية لتحرير أنغولا لم تفز في الانتخابات»، متعهدا بالمضي في الطعن في نتائج الانتخابات حتى آخر رمق. وأظهرت النتائج الأولية للانتخابات الأنغولية فوز الرئيس المنتهية ولايته جواو لورينسو بنسبة 52.08 بالمائة بعد فرز أكثر من 86 بالمئة من إجمالي الأصوات، بعد اقتراع شهد أكثر منافسة محتدمة في تاريخ البلاد التي يقودها حزبه «الحركة الشعبية لتحرير أنغولا» منذ 1975. ويتوجه حزب /يونيتا/ المعارض نحو تسجيل رقم تاريخي أيضا، حيث حصل على نسبة 42.98 بالمائة من الأصوات حتى الآن، فيما حازت حركة التمرد السابقة، التي تجمع الشباب المحبطين والأشخاص المهمشين، على الغالبية في العاصمة لواندا، بحصولها على أكثر من 77 بالمائة من الأصوات هناك. يذكر أن أنغولا لا تشهد انتخابات رئاسية، بل ينص دستورها على تعيين رئيس قائمة الحزب الفائز في الانتخابات التشريعية رئيسا للدولة.

المنتجع الأسترالي ميتش سكوت: جمهور كرة القدم على موعد مع مونديال استثنائي في قطر

الدوحة – لوسيل

قال مشجّع منتخب أستراليا ميتش سكوت، الذي يقيم في الدوحة منذ أكثر من خمس سنوات: إن مشجعي كرة القدم من أستراليا والعالم على موعد مع تجربة غير مسبوقة، في نسخة استثنائية من المونديال، خلال منافسات كأس العالم FIFA قطر 2022™، التي تنطلق في 20 نوفمبر المقبل.

وأضاف سكوت إن قطر بلد مضياف، ويمتاز أهله بطيب الترحاب بالجميع، داعياً الجمهور في أنحاء العالم إلى زيارة قطر والاستمتاع بما تزخر به من معالم سياحية متنوعة، وبالطقس الرائع خلال فترة البطولة في شهري نوفمبر وديسمبر، مؤكداً أن تجربة المشجعين خلال الحدث العالمي لن تقتصر على حضور مباريات يتنافس فيها أمهر نجوم كرة القدم في العالم، في استادات مونديالية عالمية المستوى.

وفي حوار لموقع (qa.Qatar2022)، أكد سكوت أن تجربة فريدة بانتظار زوار المونديال، وتطرق في حديثه إلى المرافق العصرية، ونظافة الشوارع، ومسيرة التطور التي تشهدها الدولة، كما أشاد بالأجواء الاجتماعية الودية السائدة في قطر، والتنوع الاجتماعي والثقافي الذي يميزها، وكيف تجمع ما بين عراقة الماضي وأصالة الحاضر، ومواكبة كل ما هو عصري في جميع المجالات.

وحول أماكنه المفضلة في قطر، قال سكوت: «أنا لاعب جولف، لذلك وجهتي المفضلة هي نادي الدوحة للجولف، كما أحب الاستمتاع بالمساحات الواسعة المفتوحة، بالإضافة إلى الأشجار والحياة البرية، وكذلك متحف قطر الوطني؛ ففي كل مرة أذهب إلى هناك أتعلم المزيد عن تاريخ قطر وطموحاتها في المستقبل. وأستمتع أيضاً بالذهاب إلى سوق واقف والتعرف على الثقافة المحلية والأجواء الرائعة هناك، علاوة على المتاجر الصغيرة التي لا حصر لها، وتجد فيها كل ما تحتاج إليه».

واستعرض سكوت خطة ليوم مثالي للزوار القادمين إلى قطر خلال المونديال، وقال: «يمكنك أن تنطلق في الصباح الباكر في رحلة سفاري صحراوية وتقود سيارة دفع رباعي على الكثبان الرملية الرائعة، ثم تعود بعد ذلك إلى الدوحة وتزور متحف قطر الوطني، قبل الإبحار في مياه الخليج والاستمتاع بروعة مياه الخليج الغربي. أما في المساء فتتوجه إلى سوق واقف لتناول العشاء، والتجول في أنحاء السوق التراثي. وإذا شعرت برغبة في مواصلة الاستمتاع بما تزخر به المدينة، فهناك الكثير من المقاهي المميزة والمطاعم الرائعة».

وتحدث سكوت عن التجربة التي عاشها برفقة مشجعي منتخب بلاده بالدوحة في يونيو الماضي، خلال المباراة الحاسمة المؤهلة لمونديال قطر في مواجهة منتخب بيرو في استاد أحمد بن علي، والتي تمكن خلالها المنتخب الأسترالي من حسم نتيجة اللقاء لصالحه بركلات الترجيح، بعد تعادل الفريقين سلبياً في الوقتين الأصلي والإضافي للمباراة، التي حضرها الآلاف من مشجعي المنتخبين.

وتابع: «ساعدت في تنظيم الجمهور الأسترالي قبل المباراة الفاصلة، وقد جاءوا من جميع أنحاء العالم، وانضموا إلى رابطة مشجعي المنتخب الأسترالي هنا في الدوحة، وحرصنا على ارتداء قمصان تحمل شعارنا «أستراليون في قطر»، والتقينا في مطعم أسترالي، إضافة إلى تنظيم تجمع عائلي آخر قبل يوم المباراة».

وحول أجواء المباراة الحاسمة أضاف سكوت: «لقد كان شعوراً رائعاً عندما ذهبنا معاً إلى المباراة، حيث ارتدى الجميع قمصانا تحمل ألوان منتخبنا الوطني. لقد حرصنا على أن يجلس العدد الأكبر من مشجعي منتخبنا في نفس المدرج وراء المرمى. لقد كان تجمعاً رائعاً، توجّها منتخبنا بتحقيق الفوز والتأهل للمونديال».

وعن شعوره يوم تأهل المنتخب الأسترالي لمونديال قطر 2022، قال سكوت: يرى الجميع أن تأهل منتخبنا لكأس العالم 2006 عندما هزمنا منتخب أورجواي في استاد سيدني عام 2005 بحضور أكثر من 80 ألف مشجع كان أمراً مميزاً للغاية، ولكني أرى أن فوزنا على بيرو كان الأروع على الإطلاق، فقد كانت مواجهة لا تقبل القسمة على اثنين، ولم يكن أمامنا إلا الفوز حتى نتأهل، وبالفعل كان النصر حليفنا رغم أن جماهير منتخب بيرو كانت أضعاف مشجعي أستراليا في استاد أحمد بن علي».

وحول توقعاته لحضور الجمهور الأسترالي لدعم منتخب بلادهم خلال المونديال الذي لا يفصلنا عنه سوى أقل من ثلاثة أشهر، قال سكوت: «نحن شعب عاطفي بطبعه، وتجدنا دائماً وراء منتخبنا في كل مكان. سنملأ بحماسنا أجواء المونديال في قطر، وسيعلم الجميع بأننا هنا. دائماً ما يعشق الأسترالي أبناء وطنه أينما التقاهم، وإذا رأى أحدنا شخصاً يرتدي اللونين الأخضر والذهبي، سيتوجه نحوه مباشرة، فالجميع هدفهم واحد، وهو تقديم كل الدعم للمنتخب في رحلته بالمونديال للمرة السادسة في تاريخه».

وأضاف سكوت: «سيلعب المنتخب الأسترالي جميع مبارياته في دور المجموعات على استاد الجنوب الذي يتسع لأربعين ألف مشجع، حيث سنواجه منتخبات فرنسا وتونس والدنمارك، ولا شك أن أعداداً كبيرة من الأستراليين ستحضر لدعم منتخبهم، إضافة إلى غيرهم من المشجعين من غير الأستراليين، فأستراليا بلد محبوب يحظى بشعبية عالية بين الجميع، ولكن من الصعب حضور 40 ألف مشجع أستزالي، خاصة في مباراتنا ضد تونس، فأنصار المنتخب التونسي أعدادهم كبيرة للغاية، وهذه في الواقع واحدة من أكثر المباريات التي أتطلع لحضورها، لأن الأجواء في الملعب ستكون مونديالية بامتياز».

وفيما يتعلق بتوقعاته لأداء منتخب استراليا في مبارياته، يرى سكوت أن منتخب الكنغارو ستكون لديه حظوظ جيدة في دور المجموعات، حيث قال: «أتمنى أن نتمكن من الفوز على المنتخب التونسي، ومن ثم نتعادل مع منتخب الدنمارك أو نفوز عليه إن أمكن ذلك، إلا أننا نحتاج إلى الكثير من الحظ للفوز على منتخب فرنسا، ولكن لو تمكنا من إحراز التعادل أمام حامل لقب المونديال، فستكون لدينا فرصة للتأهل، سأكون سعيداً جداً لو حدث ذلك بالفعل».

يشار إلى أن المنتخب الأسترالي يتنافس في مونديال قطر 2022 ضمن المجموعة الرابعة التي تضم منتخبات فرنسا والدنمارك وتونس، ويستهل منتخب الكنغارو مشواره في البطولة بمواجهة فرنسا بطل العالم يوم 22 نوفمبر، ثم مباراته مع تونس يوم 26 نوفمبر، قبل لقاء الدنمارك يوم 30 نوفمبر، في ختام منافسات المجموعة.

تكريم الفائزين في ختام بطولة «الرياضة للجميع» لكرة لطاولة

الدوحة – لوسيل

اسدل الستار على منافسات النسخة الثانية من بطولة الرياضة للجميع لكرة الطاولة، والتي نظمها الاتحاد القطري للرياضة للجميع، تحت مظلة وزارة الرياضة والشباب، وبالتعاون مع الاتحاد القطري لكرة الطاولة، في مركز قطر مول التجاري.

وأحرز عبدالرحمن جوليد المركز الأول وحصل على جائزة مالية بقيمة 2000 ريال، بعد تغلبه على مازن الهباب 2-0، في المباراة النهائية، وحل في المركز الثالث يوسف الجناحي بفوزه 2- 0 على ليث الحمود في مباراة تحديد المركز الثالث..

وعقب اختتام المباريات قام عبد الله الدوسري مدير الفعاليات والأنشطة بالاتحاد القطري للرياضة للجميع بتكريم الفائزين بالمراكز الأولى.

وتنطلق اليوم منافسات بطولة الرياضة للجميع للشطرنج الثانية، التي ينظمها الاتحاد القطري للرياضة للجميع، بالتعاون مع الاتحاد القطري للشطرنج وسوف تقام منافسات البطولة في قطر مول، اعتبارا من اليوم، وحتى الحادي والثلاثين من شهر أغسطس الحالي، وقد أعلن قبل فترة عن فتح باب التسجيل للمشاركة في البطولة، من خلال التطبيق الخاص بالاتحاد القطري للرياضة للجميع، وينتظر ان تشهد بطولة الشطرنج الثانية حضورا نوعيا مميزا كما هي العادة في بطولات الشطرنج التي تقام في قطر، بحكم وجود قاعدة كبيرة لهذه اللعبة.

المهندي يشارك في اجتماع المكتب التنفيذي للاتحاد الدولي لكرة الطاولة

الدوحة – لوسيل

شارك خليل بن أحمد المهندي رئيس الاتحاد القطري والعربي والآسيوي، النائب الأول لرئيس الاتحاد الدولي لكرة الطاولة في اجتماع المكتب التنفيذي للاتحاد الدولي للعبة عبر تقنية الاتصال المرئي.

وناقش الاجتماع ملفات الدول المرشحة لاستضافة اجتماع الجمعية العمومية العادية للاتحاد الدولي والمقرر انعقاده يومي 10 و11 ديسمبر المقبل، بحضور أكثر من 200 اتحاد من مختلف أنحاء العالم.

وبعد غلق باب الترشيحات تقدمت 8 دول للاستضافة وهي إيطاليا وإسبانيا وإنجلترا والبرتغال، والعراق وتونس والأردن. وبعد دراسة شروط الاستضافة تم استبعاد العراق وإنجلترا ليكون التنافس بين 6 دول فقط.

وسيتم الإعلان رسميا عن الدولة الفائزة بشرف الاستضافة غدا الإثنين 29 أغسطس الجاري.

وتشير المصادر إلى أن الصراع على أشده وبات محصورا بين الملف الأردني والملف البرتغالي لاستضافة الجمعية العمومية، مع أفضلية كبيرة للأردن، خصوصا وأن كافة المتطلبات التي يحتاجها اجتماع الاتحاد الدولي وعد الاتحاد الأردني بإنجازها ضمن الفترة المحددة لذلك.

وأعرب طارق الزعبي رئيس الاتحاد الأردني عن ثقته الكبيرة في استضافة الأردن للاجتماع، مشيرا إلى أن الملف الذي تم رفعه إلى الاتحاد الدولي، تميز بتأمين كافة المتطلبات ضمن الفترة المحددة.

وقال الزعبي في تصريحات صحفية: نحظى بدعم كبير من المسؤولين في الأردن سواء من اللجنة الأولمبية أو وزارة الشباب، لاستضافة هذا الحدث العالمي، والذي يعتبر مكسبا كبيرا في حال إقرار الاتحاد الدولي إقامته في الأردن.

وأضاف: الحمد لله الكثير من الاتحادات الأعضاء في الاتحاد الدولي، أعلنت عن ترحيبها بتقدم الأردن لاستضافة الاجتماعات، وأنا واثق جدا من كون هذا الأمر سيكون له تأثير إيجابي لدى أعضاء المكتب التنفيذي للاتحاد الدولي.

ونجحت الأردن مؤخرا في استضافة منافسات بطولة غرب آسيا المجمعة، على صالة الأمير حمزة بمدينة الحسين للشباب، بمشاركة 12 دولة من منطقة غرب آسيا، وأثبت الاتحاد الأردني مقدرته العالية في استضافة الأحداث الكبيرة وإخراجها بالصورة الإيجابية من الناحية الفنية والتنظيمية أيضاً.

برشم يتأهل لنهائي الدوري الماسي لألعاب القوى

الدوحة – لوسيل

تأهل معتز برشم البطل الأولمبي والعالمي في مسابقة الوثب العالي إلى نهائي منافسات الدوري الماسي لألعاب القوى الذي سيقام في مدينة زيوريخ السويسرية في الثامن من شهر سبتمبر المقبل.

وأعلن الاتحاد القطري لألعاب القوى أمس أن برشم تأهل لنهائي الدوري الماسي بعد تحقيقه 22 نقطة من مشاركاته في ثلاثة ملتقيات للدوري الماسي بالدوحة وموناكو ولوزان.

واحتل برشم، المركز الثاني في جولة لوزان التي أقيمت أمس الأول وذلك بفارق المحاولات عن الأوكراني أندري بروتسنكو، بعد أن اجتازا الارتفاع ذاته (2,24 م).

وحقق المركز الثاني في جولة الدوحة بعد أن وثب (2,30م)، خلف الكوري الجنوبي وو سانغ هييوك الذي سجل (2,33 م)، لكنه ظفر بالمركز الأول في جولة موناكو بعد أن سجل ارتفاعا قدره (2,30م).

المنتخب القطري للكرة الطائرة يلتقي غدا نظيره الكوبي في بطولة كأس العالم

ليوبليانا – قنا

يلتقي المنتخب القطري للكرة الطائرة اليوم الأحد نظيره الكوبي في ثانية مبارياته ضمن منافسات المجموعة الثانية من بطولة كأس العالم للكرة الطائرة للرجال، المقامة حاليا في بولندا وسلوفينيا وتستمر حتى 11 سبتمبر المقبل.

ويسعى المنتخب القطري اليوم لتقديم مباراة جيدة رغم قوة المنافس الذي اعتاد الظهور في هذه البطولة التي يشارك فيها المنتخب القطري للمرة الأولى في تاريخه، كما يسعى لتصحيح أخطاء المباراة الأولى التي خسر فيها أمام نظيره الياباني صفر - 3.

وعمل الجهاز الفني للمنتخب في تدريب اليوم على تصحيح الأخطاء التي صاحبت أداء المباراة الأولى تحت إشراف المدرب كاميلو سوتو، وبمشاركة اللاعبين مبارك ضاحي، ومحمود عصام، وسليمان سعيد، ورينان، ونادر أبوبكر، وبلال أبو نبوت، ونيكولا، وعبدالله سمير، وبويان، ويوسف اغلاف، وميلوش، وإبراهيم سعيد، وأحمد جمال، وعثمان عبدالواحد.

وسيختتم المنتخب القطري مبارياته في المرحلة الأولى من البطولة /المجموعات/ بلقاء نظيره البرازيلي يوم 30 أغسطس الجاري.

ووزعت المنتخبات الـ 24 المتأهلة إلى النهائيات التي تمثل القارات الخمس (أصحاب المراكز الأولى والثانية في البطولات القارية لعام 2021، بالإضافة إلى الـ 12 منتخبا الأفضل تصنيفا وفقا لتصنيف الاتحاد الدولي للكرة الطائرة، على ست مجموعات، حيث ضمت المجموعة الأولى منتخبات أوكرانيا وصربيا وتونس وبورتوريكو، والمجموعة الثالثة ضمت منتخبات بولندا (حامل اللقب) وأمريكا والمكسيك وبلغاريا، والرابعة ضمت منتخبات فرنسا وسلوفينيا وألمانيا والكاميرون، والخامسة ضمت كلا من إيطاليا وكندا وتركيا والصين، والمجموعة السادسة والأخيرة تضم منتخبات الأرجنتين وإيران (بطل آسيا) وهولندا ومصر.

وتأتي مشاركة المنتخب القطري للكرة الطائرة في بطولة العالم للمرة الأولى في تاريخه، بعد أن جاء في المركز العشرين عالميا، والمركز الثالث آسيويا خلف منتخبي إيران واليابان.

«عمومية» نادي أم صلال اليوم

الدوحة – لوسيل

يعقد نادي ام صلال جمعيته العمومية العادية في تمام الساعة السادسة والنصف مساء اليوم الأحد.

وقام نادي أم صلال بدعوة الأعضاء في الجمعية العمومية لحضور اجتماعها العادي وذلك لمناقشة الخطة الاستراتيجية للنادي ومناقشة تقرير الرئيس عن أعمال النادي عن السنة المنتهية في الحادي والثلاثين من مايو الماضي وبرنامج وخطة العمل للسنة المقبلة واعتماد الحساب الختامي للسنة المالية المنتهية في (31-5-2022) وإقرار مشروع الموازنة للسنة المقبلة.

مباراة مصيرية لمنتخبنا للناشئين في البطولة الآسيوية لكرة اليد

الدوحة – لوسيل

يخوض منتخبنا للناشئين لكرة اليد مباراة مصيرية في البطولة الآسيوية التي تستضيفها البحرين والمؤهلة إلى بطولة العالم التي ستقام في كرواتيا العام المقبل (2023). ويلتقي العنابي نظيره البحريني صاحب الأرض في تمام الساعة الواحدة ظهر اليوم وذلك في المباريات الترتيبية من الخامس الى الثامن بالبطولة الآسيوية.

وكان منتخبنا قد حل في المركز الرابع بالمجموعة الثانية فيما البحرين حلت ثالثا في المجموعة الأولى والفائز من مواجهة العنابي ونظيره البحريني اليوم يواجه الفائز من لقاء الكويت ثالث المجموعة الثانية مع اوزبكستان رابع المجموعة الاولى والفائز يحصل على المركز الخامس المؤهل لبطولة العالم 2023.

المنتخب القطري يخوض مباراته الأخيرة في بطولة أمم آسيا لكرة السلة للشباب

الدوحة – لوسيل

يلتقي المنتخب القطري مع نظيره الصين تايبيه اليوم الأحد لتحديد المركزين السابع والثامن في ختام مشواره ببطولة الأمم الآسيوية لكرة السلة للشباب تحت 18 عاما التي تستضيفها إيران بمشاركة عشر دول.

ويتجدد اللقاء في البطولة بين المنتخبين حيث سبق لهما أن تواجها في أولى مبارياتهما بدور المجموعات والتي انتهت بخسارة المنتخب القطري 62-96.

وجاءت فترات المباراة الأربع بواقع نتائج 20 - 16، 32 - 12، 19 - 19، 25 – 15 لصالح منتخب الصين تايبيه.

نقطة.. وفاصلة..

عبدالله الصعفاني*

الناشئون أحق بالصافرات العادلة..!

لا يوازي السعادة بوجود أكاديمية رياضية بحجم أكاديمية سباير العملاقة أو ما دونها من مدارس خاصة بالناشئين إلا السعادة بوجود بطولات منتظمة للفئات العمرية.

لا فرق بين منافسة بين منتخبات مدارس ودوري للأندية، وبين بطولات عربية أعلى وأقوى، كما هو حال بطولة كأس العرب للناشئين تحت 17 سنة التي تجري منافساتها هذه الأيام في مدينة وهران الجزائرية في الفترة من 23 أغسطس الجاري وحتى 8 سبتمبر المقبل، البطولة التي جاءت امتدادا لبطولة أخرى سبقتها تصب في ذات الهدف وهي بطولة كأس العرب للشباب تحت 20 سنة واختتمت في 6 من الشهر الجاري في السعودية.

* وتكتسب أكاديميات ومدارس الناشئين، وبطولات الفئات العمرية المختلفة أهميتها من أهمية النظرة إلى المستقبل الذي يبدأ الآن كما يردد خبراء التنمية الذاتية والبشرية، منعاً للتسويف والمماطلة، وحثا على المبادرة، ورغبة في إعادة التوازن النفسي لدواليب العمل البشرية في كافة منظومات الحياة، وفي مقدمتها الحياة الرياضية بشقيها (الرياضة من أجل البطولة، والرياضة من أجل الصحة..).

* في قضية الاهتمام بمفردات الغد وأدواته، يجب الحرص على متابعة بطولات الشباب والناشئين بالحماس الذي يساعد على استشراف قادم الكرة العربية، واستشراف مستقبل واعدين متوعدين على النحو الذي لاحظته في منتخب يمني ناشئ عزز فوزه ببطولة غرب آسيا في السعودية، بحضور لافت في مباراتين له في إطار بطولة كأس العرب في الجزائر وهو يستهل مشواره بفوز عريض على منتخب سلطنة عمان 3/ صفر ويتعادل مع منتخب تونس بهدف لمثله في مباراة كان فيها إجحاف تحكيمي استثار مراقبين كثرا- غير يمنيين- ساءهم وهم في موقع المحايدين أن يقع حكم المباراة في ثلاثة أخطاء قاتلة ضد نفس المنتخب بصورة تستفز حتى من لا يميلون إلى التعليق على أخطاء الحكام، تجنُّباً لأي انتقاص من حكام يجب أن يتمتعوا بالمزيد من الهيبة كقضاة للملاعب..!

* ومعروف أنَّ الناشئين بأجسادهم ومهاراتهم وأحلامهم الطرية هم أكثر تأثُّرا بالمناخات التي تحيط بمبارياتهم، وفي مقدمة ذلك أخطاء الحكام، خاصة عندما تكون من النوع الذي يشير إلى أن (في الرز بصل) كما نقول في المدن الساحلية اليمنية.

* ويتضاعف التأثير السلبي للأخطاء عندما تكون من النوع الذي يجرح العدالة ويمنع عن فريق ناشئ فرصة التأهل إلى المرحلة التالية من البطولة فيدخل قسراً في حسابات مباراة قادمة مع آخرين كما هو الأمر بانتظار المنتخب اليمني لمباراة غد الإثنين الحاسمة أمام شقيقه الليبي ومباريات أخرى لتحديد من يتأهل إلى دور الثمانية.

* ولا شك بأن بطولات الناشئين هي الأحق بالتحكيم العادل، لأنها ساحات العبور بمواهب اليوم إلى مستقبلهم مع النجومية والمجد، وإلا قتلنا طموحاتهم في المهد.

وليس في ما سبق من تنبيه أي مسعى لتبرير ساذج من أي نوع وإنما تأكيد على أهمية الحد مما يؤثر سلبيا على نفسيات الناشئين العرب، وتكريس مفهوم العدالة خارج النزعات السلبية..

* ولا يلغي ذلك الإشارة إلى حسنة الدعوة لانتقاد الفكرة غير العادلة قبل التعريض بالحكم، وهذا ما يجب الحرص عليه حتى ومِن الحكام مَن تخذله لياقته البدنية فيتستر خلف مفردات أنه بشر من لحم ودم، أو بخذلان زاوية الرؤية، لكنه لا يستطيع تفسير ما يمكن تسميته بالتربص في صافرات تخدم هدفا غير عادل بنظرة قاصرة وفاجرة أيضا.

* الحكم بشر نعم ولكن.. ما لبعض الحكام يتحولون إلى حجر تنال من طموحات مشروعة خارج العدالة.. وبعد ذلك يأتي من يقول لك بأن الحكم سيد الملعب ولا اعتراض ولا نقد حتى لو جاء الخطأ والحكم بعيدا عن مكان الحدث أو متجدد التوهان وأحيانا بكرش كما يحدث في دوريات محلية عربية.

* إن من أخطاء الحكام ما يجعلنا نحمد الله على نعمة غرف الفار التي صارت لازمة من لوازم البطولات المحترمة، وصارت تكشف أخطاء الصافرات وتدعو الحكام للتراجع عنها قبل أن تقع الطوبة في المعطوبة، وقبل أن تنطلق صافرة النهاية بحمل بعير من الظلم.

* على أن ما يؤسف له أن تقنية غرفة الفار لا تزال غائبة عن بطولات كثيرة، وهو غياب له في العادة ما بعده من جَرح للعدالة، خاصة في بطولات الناشئين والشباب..!

*كاتب يمني

يورو	دولار	استرليني	فرنك	ذهب	فضة	خام «ب»	خام «خ»
3.62 ريال	3.64 ريال	4.28 ريال	3.77 ريال	1792.40	19.86	95.98	89.84

العملات مقابل الريال - المعادن بـ«الدولار»

www.lusailnews.net lusail@lusailnews.qa

لوسيل LUSAIL

العدد 2310 - الأحد 1 صفر 1444 هـ - 28 أغسطس 2022

Issue No 2310 - Sunday 28 August 2022

مواقيت الصلاة

الفجر: 03:53 | الشروق: 05:13 | الظهر: 11:35 | العصر: 03:05 | المغرب: 05:59 | العشاء: 07:29

مقتل 7 عمال مناجم للذهب في هجوم شرق بوركينا فاسو

قتل سبعة مدنيين على الأقل في هجوم مسلح استهدف قافلة لوجستية لمنجم ذهب، في منطقة ناديبونلي شرق بوريكنا فاسو. وقال مصدر عسكري إن الهجوم الذي استهدف جزءا من قافلة لوجستية من منجم بونغو للذهب في منطقة ناديبونلي، تسبب بمقتل سبعة مدنيين. وتستهدف مجموعات مسلحة باستمرار مناجم الذهب في بوركينا فاسو.

ففي نوفمبر 2019، نصب مسلحون مجهولون كمينا لقافلة من خمس سيارات يرافقها جنود، تقل عمالا من منجم بونغو نفسه، وأسفر الهجوم عن مقتل 38 موظفا. وأدى الهجوم إلى إغلاق المنجم المملوك لشركة سيمافو الكندية لمدة ثلاثة أشهر. وفي الثاني من أبريل الماضي، قتل حوالى عشرين شخصا في هجوم على منجم للذهب في شمال بوركينا فاسو، وفي 12 مارس قتل 11 شخصا أيضا في هجوم على منجم آخر في بالياتا في شمال البلاد أيضا.

الصين تسجل 1494 إصابة جديدة بفيروس كورونا

ذكرت لجنة الصحة الوطنية امس السبت أن بر الصين الرئيسي سجل 1494 إصابة جديدة بفيروس كورونا في 26 أغسطس آب منها 300 ظهرت عليها أعراض و1194 بدون أعراض. وسجلت الصين 1628 إصابة جديدة بفيروس كورونا في اليوم السابق منها 312 إصابة مصحوبة بأعراض و1316 بلا أعراض. ولم تسجل الصين أي وفيات جديدة ليظل عددها 5226. وحتى الجمعة، سجل بر الصين الرئيسي إجمالا 241648 إصابة مؤكدة مصحوبة بأعراض. وسجلت العاصمة بكين ثلاث إصابات محلية وذلك بعد خمسة أيام من عدم رصد أي إصابات، وفقا لبيانات الحكومة المحلية وأعلنت مدينة شنغهاي، المركز المالي الصيني، عن تسجيل حالة إصابة محلية جديدة مصحوبة بأعراض مثل اليوم السابق، وسبع حالات محلية بلا أعراض مقابل حالة واحدة في اليوم السابق.

975 منزلا دمرتها السيول في السودان

أعلن المجلس القومي للدفاع المدني في السودان انهيار 975 منزلا كليا، بالإضافة إلى انهيار جزئي في 1183 منزلا في المناطق المتأثرة بالسيول والفيضانات في ولاية الجزيرة وسط السودان، فضلا عن انهيار 238 منزلا بشكل جزئي في ولاية نهر النيل شمال السودان، إلى جانب تسجيل الكثير من الأضرار في ولايات شمال وشرق دارفور.

وفاة المغني اللبناني جورج الراسي في حادث سيارة

قالت الوكالة الوطنية للإعلام إن المغني اللبناني جورج الراسي توفي امس السبت في حادث سيارة عند الحدود اللبنانية السورية.

وذكرت الوكالة أن الحادث نتج عن «اصطدام سيارته بحاجز وسطي في محلة الصنع في النقطة الفاصلة ما بين الحدود اللبنانية والسورية بينما كان قادما من الحدود السورية، كما توفيت سيدة كانت برفقته».

وتداولت مواقع إخبارية وبعض رواد مواقع التواصل الاجتماعي صورة لسيارة سوداء مقدمتها مهمشة تماما بوصفها سيارة الفنان الراحل مشيرة إلى أن الراسي كان يحيي حفلا في سوريا الليلة الماضية.

وقالت المديرية العامة للدفاع المدني اللبناني إن عناصرها استعانت بمعدات انقاذ هيدروليكية للتمكن من سحب الجثتين من داخل السيارة «نظرا لتضرر هيكل السيارة بشدة نتيجة قوة الحادث». وينتمي الراسي، المولود عام 1982، لعائلة فنية فوالده عازف العود خليل الراسي وشقيقته الممثلة نادين الراسي. ونعت نقابة الفنانين اللبنانيين الفنان الراحل كما عبر عدد من الفنانين عن صدمتهم لهذا الراحيل المفاجئ عبر وسائل التواصل الاجتماعي. وكتب المطرب السوري جورج وسوف على تويتر «شو هالخبر الحزين صباح اليوم، كتير بكير يا جورج. الله يصبر أهل الفنان جورج الراسي على هالكارثة وأهل الصبية يللي كانت برفقتو».

الهند تستعد لعملية هدم قياسية لناطحتي سحاب

قال مسؤولون ووسائل إعلام محلية إن السلطات الهندية بدأت امس السبت في إجلاء آلاف الأشخاص من منازلهم قبل هدم ناطحتي سحاب من 40 طابقا في منطقة سكنية في ضواحي نيودلهي.

وقالت السلطات المحلية إن من المقرر تفجير المبنيين السكنيين التوأمين اللذين يبلغ ارتفاعهما 103 أمتار يوم الأحد في عملية تستغرق ما بين 12 و 15 ثانية ليصبحا أكبر مبنيين يتم هدمهما على الإطلاق في الهند.

وقضت المحكمة العليا في الهند العام الماضي بأن المسؤولين عن بناء البرجين انتهكوا سلسلة من قواعد البناء المهمة وأمرت بتسويتهما بالأرض.

وسيتم استخدام أكثر من 3700 كيلوجرام من المتفجرات لهدم البرجين المعروفين باسم أبيكس وسياني والواقعين على حافة طريق سريع مزدحم يربط ولاية أوتار براديش الأكثر اكتظاظا بالسكان في الهند بالعاصمة.

وسيتعين إجلاء الأشخاص الذين يعيشون في المنطقة المجاورة في وقت مبكر من يوم الأحد وسيسمح لهم بالعودة إلى منازلهم بعد خمس ساعات من اكتمال الهدم.

وعلى الرغم من تفشي البناء غير القانوني في المدن الهندية إلا أن هدم المباني الكبيرة أمر نادر، وقال السكان المحليون الذين يعيشون بالقرب من الموقع إنهم يخشون إلحاق الضرر بممتلكاتهم من قوة الانفجارات أو تلوث الهواء من الغبار.

اكتشاف نوع جديد من الطيور في منطقة نائية بأمريكا الجنوبية

في المراعي المتناثرة التي تجتاحها الرياح في الطرف المتجمد لأمريكا الجنوبية يعيش طائر صغير تلقي حياته الهادئة الضوء على أهمية دراسة الأماكن النائية في العالم.

ففي جزر دييجو راميريز، على بعد 100 كيلومتر من كيب هورن في جنوب تشيلي، رصد العلماء طائر رايادیتو سوبانتاركتيك، وهو طائر بني اللون ومخطط بشرائط سوداء وصفراء ويزن 16 جراما، وله منقار كبير يربك علماء الأحياء.

والسبب أن رايادیتو سوبانتاركتيك، الذي يشبه نوع من طيور الرايادیتو التي تسكن غابات جنوب باتاجونيا وأعشاشا في تجاويف الجذوع، تم العثور عليه «يعيش في مكان خال من الأشجار».

وقال ريكاردو روزي، الأستاذ في جامعة ماجالانيس في تشيلي وجامعة شمال تكساس ومدير معهد كيب هورن الدولي لدراسات التغير العالمي والحفاظ على التنوع البيولوجي «لا توجد شجيرات ولا أنواع غابات، ومع ذلك نجح طائر الغابة في البقاء على قيد الحياة حرفيا في وسط المحيط».

وأضاف أن النتائج، التي نشرت يوم الجمعة في مجلة نيتشر العلمية، جاءت بعد تحقيق استمر ست سنوات أصبح فيه الطائر الصغير «هاجسا» للباحثين.

وقال رودريجو فاسكين، عالم الأحياء بجامعة تشيلي وأحد الباحثين، إن الدراسات الجينية أكدت أن النوع المكتشفة حديثا «يختلف في طفرة عن بقية أنواع الرايادیتو الكلاسيكية»، بالإضافة إلى اختلافات أخرى في الشكل والسلوك.

وذكر الباحثون في دورية نيتشر أنهم أمسكوا 13 طائرا في الجزيرة وفحصوها، وأضافوا «كانت الطيور من سكان دييجو راميريز أثقل وأكبر بشكل ملحوظ... لكن ذيلها كان أقصر بكثير».

عطارد يصل أقصى استطالة مع الشمس في سماء قطر

أعلنت دار التقويم القطري، أن أصغر كواكب مجموعتنا الشمسية «عطارد» وصل لأقصى استطالة له مع الشمس، مساء أمس، حيث سيكون عطارد على بعد زاوي قدره 27,3 درجة قوسية شرق مركز الشمس بالنسبة للراصد من على سطح الأرض. وذكر الدكتور بشير مرزوق الخبير الفلكي بدار التقويم القطري، أن ظاهرة وصول كوكب عطارد لأقصى استطالة مع الشمس من الظواهر الفلكية الهامة لأنها فرصة رائعة لرصد عطارد من على سطح الأرض لأطول فترة زمنية في سماء المساء أعلى الأفق الغربي بعد غروب شمس / السبت/ وذلك لأن وهج الشمس يطمس عطارد غالبية أيام العام بسبب قرب مداره من الشمس، علما بأنه بعد وصول عطارد لأقصى استطالة له مع الشمس سيبدأ البعد الزاوي بينهما في التناقص كل يوم، وهو ما يجعل عطارد يقترب من الشمس أكثر كل يوم وتطمسه أشعة الشمس. وسيتمكن سكان دولة قطر من رصد ورؤية كوكب عطارد خلال تلك الظاهرة أعلى الأفق الغربي بالعين المجردة في سماء المساء من بعد موعد غروب شمس السبت، وحتى قبل موعد غروب كوكب عطارد في سماء دولة قطر علما بأن موعد غروب الشمس سيكون عند الساعة السادسة مساء، بينما سيكون موعد غروب عطارد سيكون عند الساعة السابعة و10 دقائق مساء بتوقيت الدوحة المحلي، ويفضل الرصد من الأماكن البعيدة عن الملوثات الضوئية والبيئية. وأضاف الدكتور بشير مرزوق أن كوكب عطارد وصل لأقصى استطالة له مع الشمس أعلى الأفق الغربي يوم الجمعة 29 أبريل الماضي، بينما سيصل لها من جديد يوم الأربعاء 21 ديسمبر المقبل.