صاحب السمو يهنئ ملكة بريطانيا

02

ضعف كمية البيانات مع تعبئة هلا!
ooredoo
يسري العرض من 25 مايو إلى 24 يونيو 2022
تطبق الشروط والأحكام
تسوق بثقة 16001

2 ريال

باقٍ من الزمن مونديال قطر 2022
173 يوماً

صحيفة القيادة والريادة

لوسيل
LUSAIL

رئيس مجلس الإدارة
الدكتور خالد بن ثاني بن عبدالله آل ثاني

رئيس التحرير
محمد حجي

Issue No 2222 - Wednesday 1 June 2022
www.lusailnews.net lusail@lusailnews.qa
العدد 2222 - الأربعاء 2 ذو القعدة 1443 هـ. 1 يونيو 2022

تصفح جريدة «لوسيل» بصيغة PDF عبر الموقع الإلكتروني www.lusailnews.net
يومياً

أشاد بتحرك الحكومة لدعم الاقتصاد.. المدير الإقليمي للبنك الدولي لدول مجلس التعاون:

4.5 % نمو الاقتصاد القطري في 2023 و2024

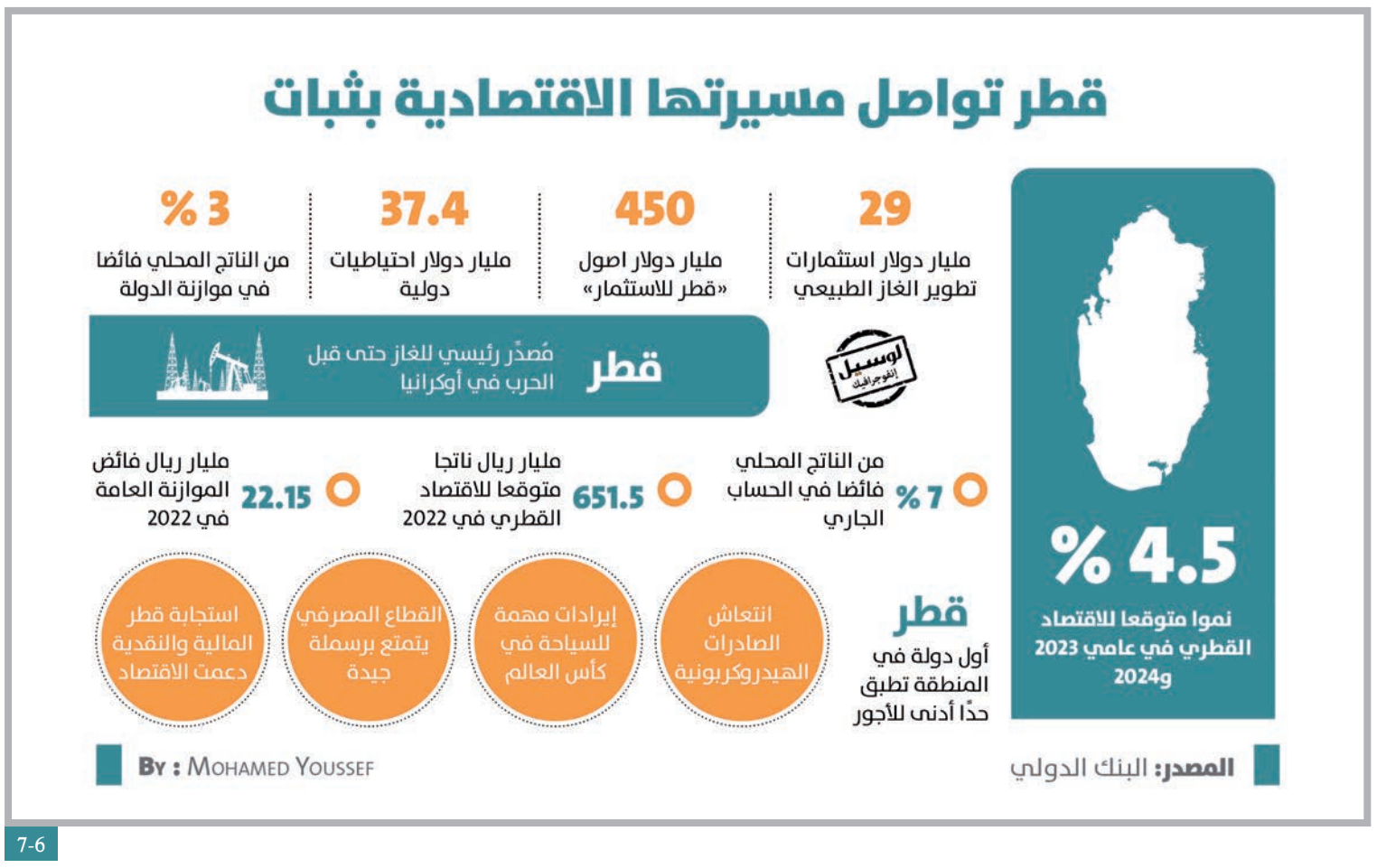

7-6

جامعة قطر تطلق رسميا كلية للتمريض 09

تعزيز التعاون في الطاقة بين قطر والبرازيل 02

بحث التعاون في النقل والطيران المدني بين قطر ومصر 02

88 %
ارتفاع مؤشر أسعار المنتج الصناعي في أبريل 05

«حقوق الإنسان» والهلال الأحمر ينظمان برنامجاً تدريبياً مشتركاً 08

أكاديمية العوسج تحتفل بتخريج دفعة عام المونديال 11-10

«التجارة» تغلق تطبيق توصيل وفرعين لشركة تجارية 05

«التنمية الاجتماعية» تدشن موقعها الإلكتروني

الدوحة – لوسيل

دشنت وزارة التنمية الاجتماعية صباح أمس الموقع الإلكتروني الرسمي للوزارة، وفي تقليد جديد قام أحد المواطنين بتدشين الموقع من خلال التقديم على الخدمات الإلكترونية المتاحة في الموقع خلال زيارته لمقر الوزارة في برج الفيصل. وأعرب المواطن عن ارتياحه لسهولة الوصول للخدمات الإلكترونية خلال وقت وجيز، مؤكدًا أنه سيسهم في تسهيل واختصار الكثير من الوقت والجهد لأفراد الأسر القطرية. ومع تدشين الموقع الجديد لوزارة التنمية الاجتماعية والأسرة، أصبح بإمكان المواطنين اختصار الوقت والجهد لإتمام كافة المعاملات التي تقدمها الوزارة من خلال الموقع الإلكتروني، حيث يقدم الموقع جميع الخدمات التي توفرها الوزارة بشكل ورقي سابقًا لإتمامها بكل سهولة ويسر عبر موقع الوزارة. كما تتعدد وتتنوع الخدمات التي يقدمها موقع الوزارة للمواطنين كالتقديم على خدمة طلب الحصول على معاش الضمان الاجتماعي للمطلقة، وطلب صرف فرق قرض لكبار الموظفين، وطلب الحصول على سند ملكية، وتقديم طلب سكن للأرملة ذات الحاجة، وتقديم طلب تسجيل جمعية مهنية وغيرها الكثير. وفور تدشين الموقع قام عدد من المواطنين بالتقديم على الخدمات الإلكترونية المتاحة للاستفادة منها.

وتسعى وزارة التنمية الاجتماعية والأسرة من خلال "المبادرات الاجتماعية" إلى تمكين الإبداع والابتكار وتقديم فرص للمواطنين القطريين ليكونوا جزءًا من التغيير الإيجابي في الأسرة والمجتمع. فالمبادرة الاجتماعية هي وسيلة فاعلة لخدمة الأسرة والمجتمع عن طريق طرح فكرة مفيدة تساهم في صناعة التغيير وترك بصمة إيجابية في الأسرة والمجتمع.

سمو الأمير يهنئ ملكة بريطانيا

الدوحة – قنا

بعث حضرة صاحب السمو الشيخ تميم بن حمد آل ثاني أمير البلاد المفدى، برقية تهنئة، إلى جلالة الملكة إليزابيث الثانية ملكة المملكة المتحدة، بمناسبة مرور سبعين عاما على اعتلائها العرش.

نائب الأمير يهنئ ملكة بريطانيا

الدوحة – قنا

بعث سمو الشيخ عبد الله بن حمد آل ثاني نائب الأمير، برقية تهنئة، إلى جلالة الملكة إليزابيث الثانية ملكة المملكة المتحدة، بمناسبة مرور سبعين عاما على اعتلائها العرش.

وزير البلدية يجتمع مع وزير الشؤون الإستراتيجية بالبرازيل

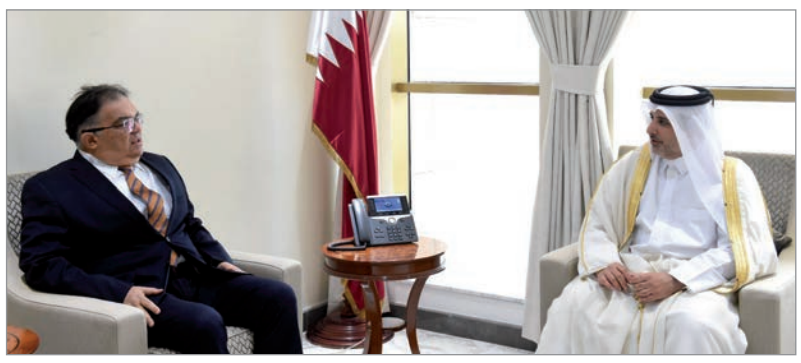

الدوحة – لوسيل

اجتمع سعادة الدكتور عبدالله بن عبدالعزيز بن تركي السبيعي وزير البلدية بمكتبه أمس (الثلاثاء) مع سعادة الأدميرال فلافيو روشا وزير الشؤون الاستراتيجية بجمهورية البرازيل والوفد المرافق الذي يزور البلاد حاليا. وتم خلال اللقاء بحث سبل تعزيز التعاون بين الجانبين في المجالات ذات الاهتمام المشترك.

الكعبي يلتقي مسؤولاً برازيلياً

الدوحة – لوسيل

التقى سعادة المهندس سعد بن شريدة الكعبي، وزير الدولة لشؤون الطاقة، في الدوحة امس، الأدميرال فلافيو أوغوستو روشا، سكرتير الشؤون الإستراتيجية في المكتب الرئاسي في جمهورية البرازيل الاتحادية.
وجرى خلال اللقاء بحث العلاقات الثنائية والتعاون في مجال الطاقة بين قطر والبرازيل، وسبل تطويرها.

اعتماد سفير لقطر في بوليفيا

سوكري – قنا:

تسلّم سعادة السيد روخيليو مايتا مايتا وزير الخارجية في دولة بوليفيا متعددة القوميات، نسخة من أوراق اعتماد سعادة السيد جبر بن عبد الله السويدي سفيراً فوق العادة مفوضاً لدولة قطر (غير مقيم) لدى دولة بوليفيا متعددة القوميات.

رئيس الوزراء يستقبل وفداً من «برلمانيون لأجل القدس»

الدوحة – قنا

استقبل معالي الشيخ خالد بن خليفة بن عبدالعزيز آل ثاني رئيس مجلس الوزراء ووزير الداخلية، صباح أمس، وفدًا من رابطة /برلمانيون لأجل القدس/ برئاسة سعادة السيد حميد بن عبدالله الأحمر، عضو مجلس النواب اليمني. في بداية المقابلة، أعرب رئيس وأعضاء الرابطة عن شكرهم وتقديرهم لحضرة صاحب السمو الشيخ تميم بن حمد آل ثاني أمير البلاد المفدى، على جهود دولة قطر الثابتة والداعمة للشعب الفلسطيني الشقيق. كما جرى خلال المقابلة استعراض آخر تطورات الأوضاع المتعلقة بالقضية الفلسطينية. حضر المقابلة سعادة السيد حسن بن عبدالله الغانم رئيس مجلس الشورى.

وزير المواصلات يتسلم رسالة من وزير النقل المصري

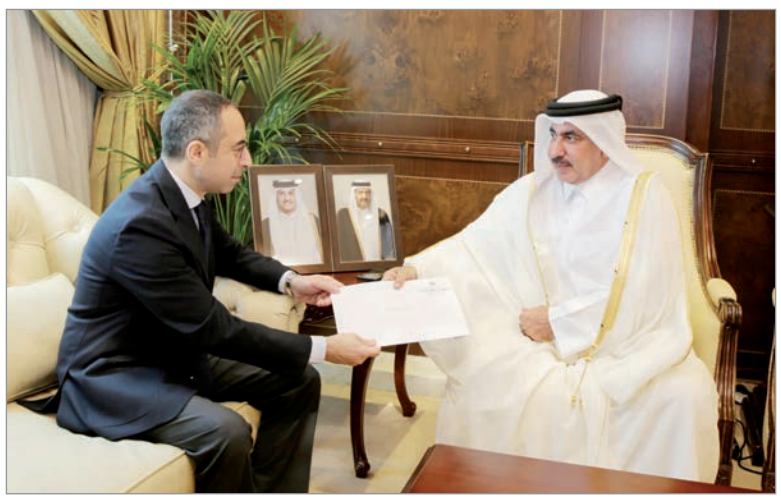

الدوحة – لوسيل

تسلم سعادة السيد جاسم بن سيف السليطي وزير المواصلات، رسالة خطية، من سعادة الفريق المهندس كامل عبد الهادي الوزير، وزير النقل في جمهورية مصر العربية، تضمنت التعاون بين البلدين الشقيقين في مجالات النقل والمواصلات والموانئ والطيران المدني، والسبل الكفيلة بتعزيزها. قام بتسليم الرسالة سعادة السيد عمرو كمال الدين الشربيني سفير جمهورية مصر العربية لدى الدولة، وذلك خلال اجتماعه أمس مع سعادة وزير المواصلات.

وزير البلدية يتفقد مجمع رخص البناء

الدوحة – لوسيل

قام سعادة الدكتور عبدالله بن عبدالعزيز بن تركي السبيعي وزير البلدية صباح أمس الثلاثاء بزيارة تفقدية لمجمع رخص البناء للوقوف على سير العمل، وعقد سعادته على هامش الزيارة اجتماعا مع إدارة الدفاع المدني والجهات الخدمية بالوزارة لمناقشة سبل التطوير والتحديث في الإجراءات المعمول بها في المجمع بهدف سرعة الإنجاز في إصدار رخص البناء والعمل على توحيد الإجراءات من أجل ضمان التنسيق بين مختلف الجهات المعنية، حيث أكد سعادته على ضرورة عقد اجتماعات شهرية بين المجمع والجهات الخدمية لمتابعة القضايا التي تساهم في رفع مستوى مؤشرات الأداء. حضر الاجتماع عدد من المسؤولين بالإدارة العامة للدفاع المدني برئاسة العميد حمد عثمان الدهيمي المدير العام للإدارة العامة للدفاع المدني. ومن وزارة البلدية كل من مبارك ناصر آل خليفة مدير مكتب سعادة الوزير، ومنصور عبدالله آل محمود وكيل الوزارة المساعد لشؤون البلديات، والمهندس سعد عبدالكريم القحطاني مدير إدارة مجمع رخص البناء، وحمدة المعاضيد مديرة إدارة نظم المعلومات، وإبراهيم عباس مدير إدارة تخطيط البنية التحتية.

مريم العطية تجتمع مع مسؤولة أممية

الدوحة – لوسيل

اجتمعت سعادة السيدة مريم بنت عبد الله العطية رئيس اللجنة الوطنية لحقوق الإنسان امس بمكتبها بمقر اللجنة مع السيدة فاتن ليماشاتي- الممثل الخاص للأمين العام للأمم المتحدة المعني بالأطفال والصراعات المسلحة.
وبحث الجانبان أوجه التعاون المشترك في قضايا حقوق الإنسان خاصة فيما يتعلق بتعزيز وبحماية حقوق الطفل.

البنك التجاري
COMMERCIAL BANK

cbq.qa

البنك التجاري يحصد جائزة
"البنك الأكثر ابتكاراً في التعرّف على العمليات الاحتيالية في العالم"
من مجلة جلوبال فاينانس

THE INNOVATORS 2022 GLOBAL FINANCE

يوّد البنك التجاري أن يهدي هذه الجائزة لأعضاء فريق العمل المتميزين والمبتكرين الذين يسعون باستمرار لتحقيق أهداف البنك، ولعملائه المخلصين لثقتهم في التعامل مع البنك التجاري.

GLOBAL FINANCE

كل شيء يمكن تحقيقه

البلدي المركزي يوصي بإنشاء 3 معابر للجمال على طريق أم باب

الدوحة – لوسيل

عقد المجلس البلدي المركزي أمس برئاسة سعادة السيد محمد بن حمود شافي آل شافي رئيس المجلس اجتماعه الدوري، واعتمد خلاله توصيات وتقرير لجنة الخدمات والمرافق العامة، بشأن (إنشاء ثلاثة معابر للجمال على طريق أم باب)، والصادرة بناءً على المقترح المقدم من العضو محمد بن عبدالله الوارد، ممثل الدائرة رقم (22). كما ناقش المجلس البلدي توصيات وتقرير لجنة الخدمات والمرافق العامة بشأن (مقترح تغيير أسماء شوارع في الدوائر أرقام (1- 6 - 8 - 10- 11 - 20))، وكذلك توصيات وتقرير لجنة الخدمات والمرافق العامة بشأن (مقترح تغيير أسماء شوارع في الدوائر أرقام (8 - 9 - 10- 11 - 14))، بناءً على اقتراح لجنة تسمية المناطق والأحياء والشوارع والميادين. وعرض التوصيات والتقارير السيد علي بن محمد المهندي، رئيس لجنة الخدمات والمرافق العامة. ومن جانب آخر ناقش المجلس إفادة لجنة الخدمات والمرافق العامة بشأن الرد على توصية المجلس بخصوص (إضافة سلع جديدة إلى السلع التموينية)، والصادرة بناءً على المقترح المقدم من العضو بدر بن سلطان الرميحي، ممثل الدائرة (4). ومناقشة إفادة لجنة الخدمات والمرافق العامة بشأن الرد على توصية المجلس بخصوص (الأثر البيئي لشركة بلدنا للصناعات الغذائية)، والصادرة بناءً على زيارة لجنة الخدمات والمرافق العامة لمزارع شركة بلدنا.

وعرض الإفادات السيد علي بن محمد المهندي، رئيس لجنة الخدمات والمرافق العامة. وتم التصديق على كافة البنود الواردة بالاجتماع بالموافقة من السادة الأعضاء. وحضر الاجتماع من الأمانة العامة السيد جابر حمد اللخن الأمين العام للمجلس البلدي المركزي، السيد محمد عبدالحميد نصر الله، الأمين العام المساعد للمجلس البلدي المركزي، ومدير إدارة الاجتماعات وشؤون الأعضاء، والسيد خالد محمد الأسود مساعد مدير إدارة الاجتماعات وشؤون الأعضاء. وبناءً على تقرير وتوصيات لجنة الخدمات والمرافق العامة، بشأن (إنشاء 3 معابر للجمال على طريق أم باب)، والصادرة بناءً على المقترح المقدم من العضو محمد بن عبدالله الوارد، ممثل الدائرة رقم (22)، رفعت اللجنة إلى سعادة رئيس المجلس البلدي المركزي، التوصيات التالية لوزارة المواصلات للنظر في إنشاء 3 معابر للجمال على طريق أم باب بالتنسيق مع هيئة الأشغال العامة وذلك لتسهيل حركة الإبل على طريق أم باب أسوة بما تم في طريق (الشيحانية – دخان)، وطريق (دخان – سلوى).

مذكرة تفاهم بين بلدية الوكرة ومؤسسة قطر

الدوحة – لوسيل

وقعت بلدية الوكرة ومؤسسة قطر للتربية والعلوم وتنمية المجتمع صباح امس (الثلاثاء)، مذكرة تفاهم في المجال البيئي، تهدف إلى تعزيز التنسيق والتعاون في خلق نظام بيئي مستدام لضمان تحقيق الاستدامة البيئية لأجيال الحاضر والمستقبل. وقع عن بلدية الوكرة المهندس محمد حسن النعيمي مدير البلدية، وعن مؤسسة قطر الدكتور سعود بن خليفة بن سعود آل ثاني مدير التغير المناخي وإدارة الكربون بـ «إرثنا»، حيث تناولت مذكرة التفاهم عدداً من مجالات التعاون والمتمثلة في الرصد البيئي لغازات الاحتباس الحراري ودراسة الأثر البيئي للمشاريع والاستدامة والتوعية البيئية.

كما تم تسمية المهندسة سهى محمود منسقاً عاماً عن بلدية الوكرة والمهندس أشرف الكناوي منسقاً عاماً من قبل مؤسسة إرثنا لضمان متابعة تحقيق بنود الاتفاقية بالصورة المرجوة.

وتتيح مذكرة التفاهم الموقعة الاستفادة من مجالات التدريب بغرض بناء القدرات لدى الطرفين في مجالات حماية البيئة واستدامتها وتبادل الآراء والمقترحات ذات الصلة بالتشريعات القانونية ووسائل تنفيذها وتبادل الخبرات والمعارف للوصول إلى أفضل الممارسات البيئية إلى جانب تشجيع اجراء دراسات وبحوث لمشاريع بيئية مشتركة بينهما. وسوف تساهم بلدية الوكرة بموجب مذكرة التفاهم في إحصاء معدلات انبعاث غازات الاحتباس الحراري ضمن الحدود الإدارية للبلدية من خلال استخدام مبادرات وبروتوكول غازات الاحتباس الحراري (Greenhouse GHG Protocol). فيما سيقوم فريق إرثنا بمؤسسة قطر بدوره بتحليل تلك البيانات المحصاة للاستنتاج، كما تتضمن بنود المذكرة تبادل المعلومات والوثائق المتعلقة بمجالات التعاون ونشر نتائج الأبحاث بموافقة الطرفين في موقع ارثنا على شبكة الانترنت وفي أية منتديات علمية أخرى.

«البيئة» تناقش مع ممثل أممي خطة التخلص من مركبات الكربون

الدوحة – لوسيل

اجتمع الوكيل المساعد لشؤون البيئة بوزارة البيئة والتغير المناخي مع ممثل مكتب دول غرب آسيا لمنظمة الأمم المتحدة للبيئة (اليونيب) بحضور فريق الأوزون بالوزارة، وذلك لمتابعة تنفيذ مشاريع دولة قطر لتنفيذ بروتوكول مونتريال وخطة العمل الخاصة للتخلص التدريجي من مركبات الكربون الهيدروكلورية فلورية وخطوات التنفيذ، حيث أشاد ممثل اليونيب بالدور الفعال والملموس والجهود المبذولة من فريق العمل لدى دولة قطر. يذكر أن ممثلي اليونيب يقومون بزيارة لدولة قطر تمتد على خمسة أيام، سيعقدون خلالها ندوات وورش عمل مع أصحاب المصلحة بقطاع التبريد والتكييف وتنفيذ زيارات ميدانية لبعض المنشآت الرياضية للإطلاع على أنظمة التكييف ذات المواصفات العالمية بها.

«الميرة» تعيد إطلاق أول سوق عائم في قطر

الدوحة – لوسيل

مع اقتراب موسم الصيف، وبهدف تلبية متطلبات رواد البحر، أعلنت شركة الميرة للمواد الاستهلاكية عن إعادة إطلاقها «السوق العائم» الذي يتمركز بالقرب من جزيرة السافلية. ويُوفر السوق العائم - الذي تم تدشينه في العام 2021 - وصولاً سهلاً إلى مجموعة متنوعة من السلع الأساسية المُخصصة للبحر، خصوصاً أنه يتسم بالسهولة في تقديم الخدمات لمستخدمي القوارب، اليخوت، العبارات، أو للمشاركين في الرياضات المائية على طول الشاطئ. كذلك، يُوفر هذا السوق فرصةً لشراء المنتجات الغذائية وغير الغذائية، التي تشمل المثلجات، والوجبات الخفيفة، والمشروبات، والأرز، والدجاج، والثلج، والوجبات الجاهزة، والفحم، ومنتجات الإسعافات الأولية ومستلزمات البحر كالنظارات الواقية، و القوارب المطاطية وغيرها الكثير. من أجل تعزيز إجراءات السلامة على الأصعدة كافة، عمدت الميرة إلى إلحاق فريق العمل القائم على تسيير أعمال السوق العائم بتدريب «Sea Survival»، وهو عبارة عن تدريب حول إجراءات السلامة في البحر يُقدمه مركز «انيرتك» قطر للتدريب على السلامة.

وفي إطار إعادة إطلاق السوق العائم، أفادت الميرة: «بناءً على النجاح المدوي وردود الفعل الإيجابية التي تلقيناها حول خدماتنا في العام الماضي، وتلبيةً لطلب العملاء المتزايد، يسرنا الإعلان عن إعادة إطلاق السوق العائم، الفريد من نوعه في قطر، والذي تمكن من خدمة سلسلة واسعة من العملاء، منذ لحظة افتتاحه. كما نُجدد التأكيد على سهولة وصول عملائنا المُخلصين إلى كافة احتياجاتهم الأساسية، على اختلافها، سواءً في البحر أو البر. بصفتنا الشركة الرائدة في قطاع البيع بالتجزئة في قطر.

قطر للطاقة تعلن عن أسعار وقود يونيو

الدوحة – قنا

أعلنت قطر للطاقة، أمس عن أسعار الديزل والجازولين في دولة قطر، وذلك لشهر يونيو الجاري، حيث شهدت الأسعار ثباتًا للديزل والجازولين 95 (سوبر)، وتراجعًا للجازولين 91 (ممتاز).

وحددت قطر للطاقة سعر لتر الديزل بـ 2,05 ريال خلال شهر يونيو، فيما حددت سعر الجازولين 95 (سوبر) بـ 2,10 ريال للتر الواحد لشهر يونيو، في حين تراجعت أسعار الجازولين 91 (ممتاز) إلى مستوى 1,95 ريال للتر الواحد.

إعلان
تعلن وزارة البلدية
إنه وفقاً لأحكام القانون رقم (20) لسنة 2017
بتعديل بعض أحكام القانون رقم (8) لسنة 1990 بشأن تنظيم مراقبة الأغذية الآدمية
فقد أصدرت البلدية المختصة قرار الإغلاق التالي:

اسم المؤسسة:	مخبز العشار
المنطقة :	(84) أم القهاب
رقم القرار	2022-15
سبب الإغلاق:	مخالفة قانون تنظيم مراقبة الأغذية الآدمية
مدة الاغلاق :	10 أيام
تاريخ التنفيذ :	2022/05/30
البلدية المختصة:	الشيحانية

وعليه قامت البلدية باتخاذ الإجراءات القانونية وفقاً لأحكام القانون المشار اليه أعلاه .
www.mme.gov.qa albaladiya 184

إعلان
تعلن وزارة البلدية
إنه وفقاً لأحكام القانون رقم (20) لسنة 2017
بتعديل بعض أحكام القانون رقم (8) لسنة 1990 بشأن تنظيم مراقبة الأغذية الآدمية
فقد أصدرت البلدية المختصة قرار الإغلاق التالي:

اسم المؤسسة:	بقالة ونم يشون
المنطقة :	(57) الصناعية
رقم القرار	2022-59
سبب الإغلاق:	مخالفة قانون تنظيم مراقبة الأغذية الآدمية
مدة الاغلاق :	15 يوماً
تاريخ التنفيذ :	2022/05/26
البلدية المختصة:	الدوحة

وعليه قامت البلدية باتخاذ الإجراءات القانونية وفقاً لأحكام القانون المشار اليه أعلاه .
www.mme.gov.qa albaladiya 184

يا أيتها النفس المطمئنة ارجعي إلى ربك راضية مرضية فادخلي في عبادي وادخلي جنتي
تتقدم
وزارة الداخلية
بخالص العزاء وعظيم المواساة إلى
الشرطي
علي راشد سعد المري
في وفاة المغفور لها إن شاء الله
والدته
تغمد الله الفقيدة بواسع رحمته وأسكنها فسيح جناته وألهم أهلها وذويها الصبر والسلوان
إنا لله وإنا إليه راجعون

10.74 % ارتفاع الرقم القياسي لأسعار المنتج في أبريل

الدوحة – لوسيل

أصدر جهاز التخطيط والاحصاء الرقم القياسي الجديد لأسعار المنتج للقطاع الصناعي (PPI) لشهر ابريل من عام 2022 وهو يعتبر الاصدار الثاني لحساب الرقم باستخدام سنة الاساس2018، حيث تم استخدام الأهميات النسبية وأسعار سنة الأساس لعام 2018. ومن ثم أصبحت الأهميات النسبية للقطاعات الرئيسية الأربعة المكونة للرقم القياسي كالتالي: التعدين ويمثل 82,46%من قيمة المؤشر العام، وقطاع الصناعة التحويلية ويمثل 15,85%، وقطاع الكهرباء ويمثل 1,15%، وقطاع الماء ويمثل 0,52%

سجل مؤشر الرقم القياسي العام لشهر ابريل 161,31 نقطة مرتفعاً عن الشهر السابق بنسبة 10,74%، وبنسبة 87,79% عن الشهر المناظر من العام السابق (ابريل 2021).

يشير الرقم القياسي لهذا القطاع إلى حدوث ارتفاع بنسبة 11,77% مقارنة بالشهر السابق (مارس 2022)، وذلك نتيجة الارتفاع في أسعار مجموعة النفط الخام والغاز الطبيعي بنسبة 11,79%، فيما ارتفعت مجموعة الأنشطة الأخرى للتعدين واستغلال المحاجر بنسبة 1,95%، كما لوحظ ارتفاع قيمة مؤشر هذا القطاع عن الشهر المناظر من العام السابق (ابريل 2021) بنسبة 99,65%.

لوحظ ارتفاع في الرقم القياسي مقداره 5,85% عن الشهر السابق (مارس 2022)، وقد حدث ذلك كمحصلة للارتفاع في ست مجموعات، والانخفاض في مجموعتين.

أما الارتفاع فقد حدث في مجموعة صناعة المنتجات النفطية المكررة بنسبة 8,50%، تلتها مجموعة صناعة المواد الكيميائية والمنتجات الكيميائية بنسبة 6,29%، ومجموعة صناعة الفلزات القاعدية (المعادن الاساسية) بنسبة 5,39%، ومجموعة الطباعة واستنساخ وسائط الأعلام المسجلة بنسبة 1,46%، ومجموعة صناعة الاسمنت ومنتجات المعادن اللافلزية الأخرى بنسبة 0,90%، وصناعة المشروبات بنسبة 0,61%، أما الانخفاض فقد حدث في مجموعة صناعة منتجات المطاط واللدائن بنسبة 1,96%، ومجموعة صناعة المنتجات الغذائية بنسبة 0,74%.

ومن ناحية أخرى وفي نفس القطاع، وعلى صعيد التغير السنوي فقد لوحظ ارتفاع في الرقم القياسي مقداره 46,72% بالمقارنة مع الشهر المناظر من العام السابق (ابريل 2021)، وذلك بسبب ارتفاع أسعار مجموعة صناعة المنتجات النفطية المكررة بنسبة 71,12%، تلتها مجموعة صناعة المواد الكيميائية والمنتجات الكيميائية بنسبة 51,11%، ومجموعة صناعة الفلزات القاعدية (المعادن الاساسية) بنسبة 35,33%، ومجموعة صناعة منتجات المطاط واللدائن بنسبة 34,03%، ومجموعة صناعة الاسمنت ومنتجات المعادن اللافلزية الأخرى بنسبة 13,66%، ومجموعة صناعة المنتجات الغذائية بنسبة 0,44%، بينما حدث انخفاض في مجموعة صناعة المشروبات بنسبة 2,62%، و مجموعة الطباعة واستنساخ وسائط الأعلام المسجلة بنسبة 1,01%.

ولوحظ ارتفاع في الرقم القياسي قدره 0,31% مقارنة بالشهر السابق (مارس 2022)، وبالمقارنة بالشهر المناظر من العام السابق (ابريل 2021)، ارتفع الرقم القياسي لهذا القطاع بنسبة 7,85%.

ولوحظ ارتفاع في الرقم القياسي قدره 0,74% مقارنة بالشهر السابق (مارس 2022)، وبالمقارنة بالشهر المناظر من العام السابق (ابريل 2021)، انخفض الرقم القياسي لهذا القطاع بنسبة 7,76%.

«التجارة» وبنك قطر للتنمية يطلقان منصة الصناعة المتقدمة

الدوحة – لوسيل

أطلقت وزارة التجارة والصناعة بالتعاون مع بنك قطر للتنمية، منصة الصناعة المتقدمة في دولة قطر بالشراكة مع المنتدى الاقتصادي العالمي، وبحضور ممثلين عن الجهات الثلاث، كما شهد حفل الإعلان عن المنصة مشاركة كبار مؤسسي الشركات الصناعية والمُصنعين القطريين.

ويهدف كل من وزارة التجارة والصناعة وبنك التنمية من خلال هذا التعاون الاستراتيجي لتحويل قطر إلى مركز اقتصادي وتصنيعي متقدم عبر تعزيز شبكة علاقاتها الدولية.

وأشار سعادة السيد محمد حسن المالكي، وكيل الوزارة المساعد لشؤون الصناعة في وزارة التجارة والصناعة، إلى أهمية هذه المنصة لقادة المؤسسات الصناعية في الدولة والشركات الوطنية الكبرى وأصحاب الشركات الصغيرة والمتوسطة، مضيفًا: «يأتي قطاع الصناعة في صدارة أولويات دولة قطر على المستوى التنموي بكونه يمثل ركيزةً أساسيّة من ركائز تنويع الاقتصاد الوطني وعنصراً مهماً لتحقيق الاكتفاء الذاتي للدولة وبناء مستقبل أجيالنا القادمة بما يتماشى مع الرؤية الوطنية 2030. وهذه المنصة مساحة تعاونية لبحث الفرص والتحديات التي يواجهها القطاع الصناعي وتبادل الرؤى والأفكار والخبرات حول القدرات الصناعية والتكنولوجية لبلادنا».

كما علق السيد عبد الرحمن بن هشام السويدي، الرئيس التنفيذي بالإنابة لبنك قطر للتنمية، في نفس السياق بالقول: «نقطع اليوم الخطوة الأولى على طريق جعل دولتنا مركزًا تصنيعيًا متطورًا، خاصة بعد حضور دولة قطر في الإصدار الأخير من تقرير الشبكة العالمية لمنصات التصنيع المتقدمة التابع لمنتدى الاقتصاد العالمي شاهدا على أدوات الدعم والمساندة المقدمة لهذا القطاع الهام من قبل بنك قطر للتنمية وكافة الشركاء الإستراتيجيين. ويرسخ إطلاق المنصة من دورنا الإقليمي في هذا المجال، لنتبادل عبره خبراتنا التصنيعية مع مراكز ومنصات دولية نظيرة».

وأضاف: «كما نتطلع للنقاشات الثرية حول سبل صناعة مستقبل اقتصادي أفضل في قادم الأسابيع، وهو ما يحقق من مساعي التنويع الاقتصادي للرؤية الوطنية للبلاد».

ومن مهام منصة الصناعة المتقدمة في قطر شحذ منظومة التصنيع في الدولة عبر تعزيز كفاءتها وتسريع نموها، صانعةً لنفسها بذلك مكانة تصبح معها مساحة تعاونية ومجتمعًا واحدًا يحتضن رواد الصناعات، يجتمعون فيه لنقاش أبرز التحديات وآخر التطورات الصناعية الدولية خاصة آفاق الثورة الصناعية الرابعة (الثورة الرقمية). كما تستثمر المنصة في شبكة العلاقات والشراكات لدى بنك قطر للتنمية مع منصات تصنيعية أخرى حول العالم.

ومن جانبه قال السيد فرانشيسكو بتي، رئيس منصة صناعة مستقبل سلاسل إمداد الصناعة المتقدمة في المنتدى الاقتصادي العالمي، في تصريح له: «يسعدنا جدًا تعميق أواصر تعاوننا مع بنك قطر للتنمية ووزارة التجارة والصناعة وقطاع الصناعة القطري، ونرحب بدولة قطر في شبكة منصات الصناعة المتقدمة الدولية، ساعين عبر هذا التعاون للاستفادة من قدرات مجتمعنا الدولي لبناء مسارات تحفيزية لتبادل المعلومات، والاحتفاء بالمساعي الحالية لتسريع نمو منظومات التصنيع الإقليمية، والتعاون سويًا لصقل مستقبل التصنيع الدولي وسلاسل التوريد المتكاملة والمستدامة».

وسيعقد عقب إطلاق وتفعيل دور منصة الصناعة المتقدمة طاولة مستديرة مغلقة بالإضافة لاجتماع خاص بالشركات الصغيرة والمتوسطة.

وتعتبر منصة الصناعة المتقدمة في دولة قطر واحدة من 13 منصة أطلقها المنتدى الاقتصادي العالمي حول العالم لتطوير القطاع الصناعي الدولي، عبر تبادل المعارف والخبرات وتقوية مكانة المصنعين في رحلتهم لمعالجة شتى التحديات على غرار قضايا الأيدي العاملة، والسياسات الحكومية، والتحديات البيئية والمناخية المُلحة.

وتجمع منصات الصناعة المتقدمة أعضاء من القطاعين العام والخاص ورجال الأعمال ومؤسسي الشركات الصغيرة والمتوسطة، رفقة عدد من المؤسسات الأكاديمية النخبوية التي تبحث في الفرص والتحديات التي يواجهها القطاع الصناعي.

لعدم الالتزام بأسعار النشرة الجبرية للخضراوات والفواكه

«التجارة» تغلق تطبيق توصيل وفرعين لشركة تجارية

الدوحة – لوسيل

أعلنت وزارة التجارة والصناعة عن إغلاق فرعين لشركة تجارية في منطقتي الوكرة والعزيزية، وإغلاق تطبيق توصيل الطلبات الخاص بالشركة على مواقع التواصل الاجتماعي، لمدة شهر لكل منهما، وذلك لمخالفة المادة رقم (10) من القانون رقم 8 لسنة 2008 بشأن حماية المستهلك، والمادة رقم (4) من القرار الوزاري رقم 1 لسنة 2011 بشأن ضوابط تحديد أسعار الخضراوات والفواكه. وتمثلت المخالفة في عدم الالتزام بأسعار النشرة الجبرية للخضراوات والفواكه، وعدم الالتزام بالأسس والضوابط في إحداث أي زيادة بالأسعار.

وتأتي هذه الخطوة في إطار الحملات التفتيشية المكثفة التي تنفذها الوزارة لمراقبة الأسواق والأنشطة التجارية بالدولة وذلك بهدف ضبط الأسعار والكشف عن التجاوزات والسلع المغشوشة والمقلدة وغير المطابقة للمواصفات القياسية.

وفي هذا الصدد، تؤكد الوزارة أنها ستواجه بحزم كل من يتهاون في القيام بالتزاماته المنصوص عليها في القانون رقم 8 لسنة 2008 بشأن حماية المستهلك ولائحته التنفيذية. هذا وتعمل الوزارة على تكثيف حملاتها التفتيشية لضبط الممارسات المخالفة، وإحالة المخالفين للقوانين والقرارات الوزارية إلى الجهات المختصة لاتخاذ الإجراءات اللازمة بشأنهم. كما تحث الوزارة جميع المواطنين والمقيمين على الإبلاغ عن أي تجاوزات أو مخالفات عبر قنوات التواصل المتاحة.

متاحف قطر و«الجمارك» تستضيفان مؤتمر حماية التراث الثقافي

الدوحة – لوسيل

نظمت متاحف قطر والهيئة العامة للجمارك في قطر امس مؤتمرًا يبحث في اتفاقية اليونسكو لعام 1970 بشأن الاتجار غير المشروع بالممتلكات الثقافية. قدم المؤتمر، الذي عقد في مركز التدريب الجمركي والإقليمي بالهيئة العامة للجمارك، رؤى حول منع السرقة والنهب، وحول أفضل الممارسات لإعادة الممتلكات الثقافية المسروقة، وردها. كما فحصت وسائل منع الاتجار غير المشروع جزئيًا من خلال تدريب ضباط الجمارك الموجودين في الخطوط الأمامية بمناطق تفتيش البضائع التي تنتقل عبر مطار حمد الدولي.

وركزت الجلسة الافتتاحية للمؤتمر على كيفية التغلب على العقبات التي تعترض تنفيذ الآليات القانونية الدولية الحالية واستكشاف الحلول بالتركيز على التعاون الدولي. قدمت الجلسة التفاعلية منصة لنقاش مثمر بين السيد صلاح خالد، ممثل اليونسكو لدول الخليج واليمن ومدير مكتب اليونسكو في الدوحة؛ والسيدة ماريا بولنر، مستشار السياسات ومدير برنامج التراث الثقافي بمنظمة الجمارك العالمية؛ وأسامة النحاس، خبير التراث بمنظمة العالم الإسلامي للتربية والعلوم والثقافة (إيسيسكو)؛ واللواء لطفي جيجيك، رئيس قسم الانتربول واليوروبول في المديرية العامة للأمن في تركيا؛ وإيليني بوليمينوبولو، الأستاذ المساعد بكلية الحقوق بجامعة حمد بن خليفة.

أما الجلسة الثانية، التي أدارها الدكتور راشد الملهيه، فقد تناولت التقنيات، والأساليب، والأدوات الجديدة المستخدمة لمكافحة الاتجار غير المشروع بالممتلكات الثقافية في قطر. قدمت المناقشة رؤى قيمة من السيد فيصل النعيمي، مدير إدارة الآثار في متاحف قطر. والدكتور عمر العظم، الأستاذ المشارك في دراسات الخليج بجامعة قطر، والسيد عبد اللطيف الجسمي، مدير إدارة حماية التراث الثقافي بمتاحف قطر، والسيد طلال عبد الله الشيبي، مدير إدارة العمليات وتحليل المخاطر بالهيئة العامة للجمارك.

من جانبه، قال السيد محمد احمد المهندي مساعد رئيس الهيئة للشؤون الجمركية: "يسعدنا التعاون مع متاحف قطر في تنظيم واستضافة هذا المؤتمر الهام والذي يهتم بآليات التوعية باتفاقية اليونسكو 1970 بشأن الممتلكات الثقافية وسبل مكافحة الاتجار غير المشروع في الفنون والاثار، إضافة الى تسليط الضوء على دور الجمارك في الرقابة على الشحنات والبضائع والحد من التداول الغير مشروع للممتلكات الثقافية بكافة أشكالها وصورها".

المدير الإقليمي للبنك الدولي لدول مجلس التعاون لـ «لوسيل»:

4.5 % نمواً متوقعاً للاقتصاد القطري في عامي 2023 و2024

7 % من الناتج المحلي فائضا في الحساب الجاري

3 % من الناتج المحلي فائضا في موازنة الدولة

450 مليار دولار أصول «قطر للاستثمار»

37.4 مليار دولار الاحتياطيات الدولية

29 مليار دولار استثمارات تطوير الغاز

حوار: أحمد فضلي

قال السيد عصام أبو سليمان المدير الاقليمي في البنك الدولي لدول مجلس التعاون الخليجي في حديث خص به «لوسيل» أن التوقعات تشير الى ان يرفع المعدل الإجمالي لنمو الناتج المحلي الإجمالي الحقيقي لقطر عند أو متجاوزاً الـ 4,5% في عامي 2023 و2024، منوها في ذات الاطار الى توقعات بأن يحقق فائض الحساب الجاري نموا وفائضا مقارنة بالمستويات المسجلة خلال السنوات الماضية، وذلك بدعم من مجموعة من العوامل والمتغيرات التي نشهدها وفي مقدمتها ارتفاع اسعار الطاقة وتحديدا النفط والغاز الطبيعي وتبوؤ دولة قطر مراتب متقدمة في تصدير هذه المواد الاساسية والحيوية، بالاضافة الى ما سيتم تحقيقه من عوائد من قطاع السياحة والضيافة واللذين سينتعشان بشكل ملحوظ خلال العام الجاري نتيجة استضافة دولة قطر لكأس العالم فيفا قطر 2022.

نوه المدير الاقليمي في البنك الدولي لدول مجلس التعاون الخليجي في حديثه الذي خص به جريدة «لوسيل» الى ان دولة قطر تظل مُصدِّرًا رئيسيًا للغاز الطبيعي حتى قبل الحرب الروسية الأوكرانية، منوها في ذات السياق الى ما ستحققه دولة قطر على المدى المتوسط والبعيد من تطوير حقول انتاج الغاز الطبيعي المسال وفي مقدمتهم تطوير حقل الشمال لزيادة الطاقة الانتاجية لهذا الحقل خلال السنوات القليلة المقبلة، حيث من المتوقع ان تكتمل مختلف مراحل التطوير المتعددة بحلول العام 2027 ليصل الانتاج الى نحو 126 مليون طن سنويا من الغاز الطبيعي.

وقال السيد عصام ابو سليمان المدير الاقليمي في البنك الدولي لدول مجلس التعاون الخليجي في حديثه ان دولة قطر ستكون مدعوة بالتوازي مع زيادة الطاقة الانتاجية في حقول النفط والغاز الى العمل على مضاعفة الجهود لتعزيز التنويع الاقتصادي لتعزيز القدرة التنافسية للاقتصاد غير النفطي وزيادة وتيرتها.

وشدد المدير الاقليمي في البنك الدولي لدول مجلس التعاون الخليجي في حديثه مع «لوسيل» على ان دولة قطر اتخذت من الإصلاحات الهيكلية والجوهرية وهي موضع ترحيب وستدعم التنوع الاقتصادي لدولة قطر، وبالاخص فيما يتعلق بالحد الأدنى غير التمييزي للأجور والذي دخل حيز التنفيذ، مطبقًا على جميع العمال لتصبح بذلك دولة قطر هي أول دولة في منطقة الخليج تطبق حدًا أدنى غير تمييزي للأجور.

كما تطرق السيد عصام ابو سليمان المدير الاقليمي في البنك الدولي لدول مجلس التعاون الخليجي في اجابته على اسئلة «لوسيل» الى الجهاز المصرفي في الدولة وما يتمتع به الجهاز المصرفي من متانة وقوة في مواجهة كافة التحديات المختلفة التي شهدها العالم والمنطقة ومنها تفشي جائحة فيروس كورونا المستجد والمعروف اختصارا بفيروس كوفيد 19.

وفيما يلي نص الحوار :

◐ تشير تقديرات البنك الدولي إلى نمو الاقتصاد القطري 4,9% في العام 2022. فكيف تنظرون الى الاقتصاد القطري ما بعد كأس العالم؟

◗ **في حين أنه من المرجح أن يتراجع النمو غير النفطي في السنوات القادمة بعد اختتام كأس العالم، فيجب على الاقتصاد الهيدروكربوني أن يرفع المعدل الإجمالي لنمو الناتج المحلي الإجمالي الحقيقي لقطر عند أو متجاوزاً الـ 4,5% في عامي 2023 و2024. ما قد يؤدي إلى تعميق اعتماد قطر على الهيدروكربونات في السنوات القليلة المقبلة على أقل تقدير، وقد يؤدي ذلك أيضًا إلى زيادة المخاطر بالنسبة لقطر إذا لم يتم تسريع وتيرة جهود الإصلاح لتنويع الاقتصاد.**

إن استمرار ارتفاع أسعار النفط مع علاوة متوقعة للغاز الطبيعي في أوروبا بسبب التوترات الجيوسياسية، من شأنه أن يؤدي إلى فوائض في الميزان المالي في قطر تتجاوز الـ 3 في المائة من الناتج المحلي الإجمالي خلال المستقبل المنظور. وبالمثل، فمن المتوقع أن يتسع فائض الحساب الجاري إلى أكثر من 7 في المائة من الناتج المحلي الإجمالي بحلول عام 2024، كونه مدفوع في الغالب بعوائد الصادرات الهيدروكربونية، ومعززًا بإيرادات السياحة في كأس العالم.

◐ مجموعة من المتغيرات الاقتصادية وعلى رأسها الحرب الروسية الاوكرانية، جعلت الدول الأوروبية تتسابق لتوقيع عقود مع قطر لشراء الغاز الطبيعي، فهل يمكن القول ان قطر أصبحت لاعبا أساسيا في مجال الغاز خاصة في ظل زيادة إنتاجها؟

◗ **بالتأكيد، تظل قطر مُصدِّرًا رئيسيًا للغاز الطبيعي حتى قبل الحرب في أوكرانيا.**

أدى تصنيف الاتحاد الأوروبي الأخير للغاز الطبيعي على أنه استثمار «أخضر»، واندلاع الحرب الروسية الأوكرانية، إلى تسليط الضوء على الغاز الطبيعي المسال. حيث تعد قطر أكبر مصدر للغاز الطبيعي المسال في العالم، وتقوم بالتوسع في استثمارات الغاز الطبيعي المسال في كل من الحقول البحرية والحقول والبرية الشمالية، والتي ستبلغ إجمالي يصل لحوالي 29 مليار دولار أمريكي، ما يؤدي الى رفع الطاقة الإنتاجية من معدل الإنتاج الحالي البالغ 77 مليون طن متري سنويًا إلى 126 مليون طن سنويًا بحلول عام 2027، أكثر من نصفها تبدأ خلال عام 2024.

◐ هل ستكون لزيادة إنتاج الغاز تأثيرات على النمو الاقتصادي، وكذلك على خطط تنويع الاقتصاد وعدم التعويل على الايرادات من النفط والغاز؟

◗ **سيظل إنتاج الهيدروكربونات محركًا رئيسيًا للاقتصاد القطري في السنوات القادمة. تتمثل القضية الرئيسية لقطر في مواصلة تنويع اقتصادها الذي قد يتباطأ بسبب التوسع الهائل في إنتاج الغاز الطبيعي المسال المتوقع في السنوات القادمة. وعلى إثر ذلك، وجب الاستمرار في بذل الجهود لتعزيز القدرة التنافسية للاقتصاد غير النفطي وزيادة وتيرتها إذا أرادت الدولة تقليل اعتمادها على الهيدروكربونات.**

خلال السنوات القليلة الماضية، اتخذت خطوات واعدة منها في ما اتخذ خلال الآونة الأخيرة: إلغاء نظام الكفالة؛ قانون جديد للشراكات بين القطاعين العام والخاص؛ الاعتراف بملكية العقارات لغير القطريين؛ وتكافؤ الفرص مع المواطنين في بعض الأنشطة التجارية. كما دخل مبدأ الحد الأدنى غير تمييزي للأجور حيز التنفيذ، مطبقًا على جميع العمال (قطر هي أول دولة في المنطقة تطبق حدًا أدنى غير تمييزي للأجور). تعد كل هذه الإصلاحات موضع ترحيب وستدعم التنوع الاقتصادي لدولة قطر؛ ولكن لا تزال هناك حاجة إلى المزيد لتعزيز القطاعات غير الهيدروكربونية.

◐ كيف تقيمون القطاع المالي والفوائض المتوقع تحقيقها وكذلك نفس الشيء بالنسبة للبنوك القطرية والتحديات التي قد تواجهها؟

◗ **نجح القطاع المصرفي في قطر في التغلب على التحديات التي فرضتها جائحة فيروس كورونا، فظلت ربحية البنوك القطرية مرنة خلال مدة التعامل مع الوباء على الرغم من استمرار إنخفاض بيئة أسعار الفائدة، والصعوبات الأخرى التي نتجت عن تفشيه. لا يزال القطاع المصرفي يتمتع برسملة جيدة بسبب استجابة الحكومة القطرية المالية والنقدية وتصديها للآثار الناتجة عن الوباء، مما أدى إلى الحد من التأثير على ملامح الأداء المالي للمصارف، وعلى المدى القريب يتوقع استمرار احتواء المخاطر المحدقة بجودة الأصول إلى حد كبير، وذلك بالرغم من انتهاء إجراءات الإعفاء المختلفة التي طبقتها الدولة، وذلك نظرًا للتعافي الاقتصادي، والإنفاق الجاد على البنية التحتية في ظل رؤية قطر الوطنية 2030 ومستويات التحوط القوية للبنوك. لدولة قطر موارد مالية لا يستهان بها نسبة الى حجم اقتصادها مع وجود 450 مليار دولار أمريكي في صندوقها السيادي الوطني، وإحتياطات دولية بقيمة 37,4 مليار دولار، مع استمرار الفوائض في الارصدة المالية العامة والحسابات الجارية للعام الحالي والأعوام التالية.**

نظراً إلى ارتباط الريال القطري بالدولار الأمريكي، فمن المتوقع والمرجح أن ترتفع تكلفة الاقتراض مع التشدد الذي يتبناه بنك الاحتياطي الفيدرالي الأمريكي. ومع وجود مركز ديون خارجي صافٍ كبير لدولة قطر، يزيد ذلك من آثار تعرضها لتقلبات على أثر تغير معنويات المستثمرين وارتفاع أسعار الفائدة، ولكن، ومن خلال أرصدة صناديق الثروة السيادية، والأرصدة الإيجابية للمالية العامة والحسابات الجارية، ومستويات الرسملة المرتفعة للقطاع المصرفي، يتم التخفيف من تلك الآثار. إضافة الى ذلك، يجب أن يخفف النمو القوي من عائدات السياحة المتوقعة لكأس العالم والإنفاق على البنية التحتية من الآثار السلبية المحتملة على البيئة التشغيلية.

> قطر أول دولة في المنطقة تطبق حدًا أدنى للأجور
>
> انتعاش الصادرات الهيدروكربونية
>
> إيرادات مهمة للسياحة في كأس العالم
>
> استجابة الحكومة القطرية المالية والنقدية دعمت الاقتصاد

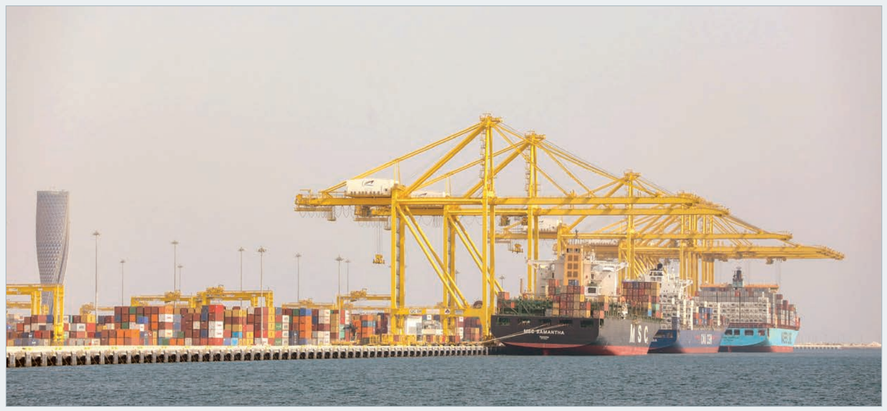

البنك الدولي:

651.5 مليار ريال ناتجا متوقعا للاقتصاد القطري 2022

كشفت مجموعة البنك الدولي الدولي في احدث تقاريرها التي اطلعت «لوسيل» على نسخة منها بخصوص توقعات النمو الاقتصادي في دولة قطر، انه من المتوقع ان يحقق الاقتصاد الناتج المحلي الاسمي للدولة خلال العام الجاري نحو 651,56 مليار ريال قطري بما يعادل تقريبا نحو 179 مليار دولار امريكي مع اعتماد سعر صرف الدولار الامريكي عند مستوى الربط والذي يساوي 3,64 ريال لكل دولار امريكي. واشار التقرير الذي تحصلت «لوسيل» على نسخة منه ان توقعات اجمالي الناتج المحلي الاسمي للعام الجاري ارتفعت بنحو 40,04 مليار ريال قطري مقارنة بالمستوى المسجل في العام الماضي والمقدر بنحو 611,52 مليار ريال قطري بما يعادل تقريبا نحو 168 مليار دولار امريكي.

كما اشارت مجموعة البنك الدولي في تقريرها الفصلي إلى أن إجمالي الناتج المحلي الحقيقي سيرتفع في عام 2022 ليصل إلى 4,9% في أعقاب زيادة الصادرات الهيدروكربونية بنسبة 10%، بعد ان كان عند مستوى 3 بالمائة خلال العام الماضي اي خلال العام 2021، وسالبا في العام 2020 عند مستوى 3,6% نتيجة تفشي جائحة فيروس كورونا المستجد والمعروف اختصارا بفيروس كوفيد 19، ومقارنة بنحو 0,8 بالمائة المسجلة في العام 2019 ونحو 1,2 بالمائة المسجلة في العام 2018 ومقارنة كذلك بالمستوى المسجل في العام 2017 والذي كان في المنطقة السالبة عند مستوى يساوي 1,5%.

نمو الاستهلاك

واوضحت مجموعة البنك الدولي في تقريرها الصادر حديثا انه قد يكون نمو الاستهلاك الخاص أقل قليلاً عند 4,8%، مدفوعاً بمجموعة من المتغيرات والتحديات التي ربما قد تحدث نتيجة عدد من المتغيرات التي قد تحصل خلال الفترة المقبلة في الاسواق العالمية ويمكن ان يكون لها تأثير على اسواق المنطقة الخليجية.

واشارت تقديرات مجموعة البنك الدولي الى ان يسجل القطاع الهيدروكربوني خلال العام الجاري نموا بنسبة 3,6 بالمائة مقارنة بالمستوى المسجل خلال العام الماضي والذي كان يقدر بنحو 3 بالمائة، بعد ان كان في المنطقة السالبة في العام 2020 بنسبة تقدر بنحو 4,5 بالمائة، بما يعكس النمو الكبير بالنسبة للاقتصاد الخاص بالقطاع الهيدروكربوني نتيجة لارتفاع مستويات الطلب العالمي على الطاقة على الغاز الطبيعي كونه احدى الطاقات البديلة والصديقة للبيئة.

الاقتصاد غير الهيدروكربوني

كما توقعت مجموعة البنك الدولي ان يحقق الاقتصاد غير الهيدروكربوني خلال العام الجاري نموا قويا مقارنة بالمستوى المسجل في العام الماضي، حيث من المتوقع ان يبلغ نسبة تصل الى نحو 5,7 بالمائة مقارنة بالمستوى المسجل خلال العام الماضي والذي قدر بنحو 3 بالمائة.

وفيما يتعلق باجمالي الايرادات الحكومية المتوقع تحقيقها خلال العام الجاري، فان مجموعة البنك الدولي توقعت ان تصل الى 35,8 بالمائة من اجمالي الناتج المحلي اي بما يعادل تقريبا نحو 233,25 مليار ريال قطري بما يعادل تقريبا نحو 64,08 مليار دولار امريكي، مقارنة بالمستوى الخاص بالعام الماضي والذي قدر بنحو 33,9 بالمائة من اجمالي الناتج المحلي بما يعادل تقريبا نحو 207,3 مليار ريال قطري بما يعادل تقريبا نحو 56,95 مليار دولار امريكي. اما بالنسبة للمصروفات والنفقات الحكومية، فقد قدرتها مجموعة البنك الدولي بنحو 32,4% من اجمالي الناتج المحلي بما يعادل تقريبا نحو 211,10 مليار ريال قطري بما يعادل تقريبا نحو 57,99 مليار دولار امريكي.

وبذلك، تقدر مجموعة البنك الدولي اجمالي الفائض في المالية العامة بنحو 3,4 بالمائة من اجمالي الناتج المحلي، بما يعادل تقريبا نحو 22,15 مليار ريال قطري خلال العام الجاري بما يعادل تقريبا نحو 6,08 مليار دولار امريكي. كما اشارت مجموعة البنك الدولي الى ان اجمالي الحساب الجاري للدولة سيحقق خلال العام الجاري فائضا يقدر بنحو 2,4% من اجمالي الناتج المحلي للدولة المتوقع بما يعادل تقريبا نحو 15,63 مليار ريال قطري بما يعادل تقريبا نحو 4,29 مليار دولار امريكي.

أسعار الطاقة

وقالت مجموعة البنك الدولي ان دولة قطر كانت خلال العام الماضي من حيث النمو أكثر توازناً بين إنتاج الهيدروكربون والاقتصاد غير الهيدروكربوني، كما ان أرصدة الحساب المقدرة ستعود الى تحقيق الفائض نتيجة ارتفاع أسعار الطاقة وعوائد الصادرات.

واشارت مجموعة البنك الدولي في تقريرها الى ان دولة قطر قادت مجموعة من الاصلاحات المتميزة التي من شأنها ان تحفز البنية الاقتصادية للدولة، من خلال مجموعة من المبادرات المتنوعة التي اقرتها الجهات الرقابية والحكومية في الدولة، ومنها الموافقة على مشروع قانون بشأن إنشاء هيئة الاستثمار والتجارة محكمة للإشراف على المنازعات القانونية، بما في ذلك العقود التجارية ومنازعات المتنوعة بالاضافة الى المبادرة التي تتيح للمستثمرين الحصول على الفرص الاستثمارية التي تقدمها كبرى الشركات الأجنبية والمحلية.

برامج التطعيمات

كما نوهت مجموعة البنك الدولي الى تقدم برامج التطعيمات الخاصة بمواجهة جائحة فيروس كورونا المستجد والمعروف اختصارا بفيروس كوفيد 19، حيث بلغت نسبة التطعيمات التي تم تقديمها لكافة شرائح المجتمع 90% وهي تعتبر من النسب العالية على الصعيد العالمي، الامر الذي كان له الانعكاس الايجابي على مستوى حماية المجتمع بدرجة اولى من الاصابة بجائحة فيروس كورونا المستجد والمعروف اختصارا بفيروس كوفيد 19، ومن ثم تسريع وتيرة اعادة الحياة الاقتصادية الى سالف طبيعتها ونشاطها المعتاد.

وتطرقت مجموعة البنك الدولي الى مجهودات الدولة في اطار المحافظة على المناخ والتحول نحو الاقتصاد الاخضر والتخفيف من الانبعاثات الكربونية، حيث قالت مجموعة البنك الدولي في تقريرها ان دولة قطر تلتزم بخفض انبعاثات غازات الدفيئة بنسبة لا تقل عن 25% بحلول عام 2030 مع إدخال نظام النقل الجماعي السريع ورفع مستوى مطارها إلى المستوى 3 ضمن المحافظة على المناخ والبيئة، والتعريف بشحن السيارات الكهربائية والعمل على تطوير البنية التحتية المستدامة والصديقة للبيئة مع العمل على اعتمادها تدريجيا وتخفيض الانبعاثات الغازية من السيارات بنسبة كبيرة تتماشى والمعايير الدولية التي تم اقراراها في المؤتمرات العالمية الخاصة بالمناخ والمحافظة على البيئة وتحقيق الاستدامة للاجيال المقبلة.

واشادت كبرى المؤسسات المالية العالمية بقوة الاقتصاد القطري، حيث أشاد صندوق النقد الدولي بالاقتصاد القطري والقدرة العالية على الاستجابة لكافة التحديات التي شهدها العالم خلال السنوات الماضية وعلى رأسها تفشي جائحة فيروس كورونا، حيث قال صندوق النقد الدولي من خلال خبرائه إن استجابة السلطات القطرية كانت سريعة وفعالة وحاسمة في التصدي لأزمة كوفيد - 19، حيث قال صندوق النقد الدولي إن تلك الإجراءات ساهمت بشكل كبير في إضعاف التأثير الصحي والاقتصادي للجائحة، كما مهدت الطريق لتحقيق تعافٍ سريع للاقتصاد القطري، كما ان تنظيم بطولة كأس العالم لكرة القدم فيفا قطر 2022 سيساهم بالإضافة إلى تعافي أسعار المحروقات في الأسواق العالمية من شأنه أن يساهم في دعم النمو الاقتصادي، إلى جانب توقعات بأن يدعم مشروع التوسع في إنتاج الغاز الطبيعي المسال الآفاق الاقتصادية لدولة قطر على المدى المتوسط. وكانت اغلب التقارير الصادرة مؤخرا قد نوهت إلى أن تقييمها للقوة المالية لدولة قطر استندت إلى الموازنة للدولة والتي أسفرت عن استمرار المالية العامة في تحقيق الفوائض في الماضي، مع العمل على تحديد مستويات ترجيحية متميزة لأسعار الطاقة مما ساهم وبشكل كبير في تخفيف الأثر المالي خلال الفترات التي تشهد انخفاضا في أسعار النفط.

خمسة أصول

وتابعت في تقريرها عن التصنيف الائتماني للدولة، مشيرة إلى أن ما يمتلكه جهاز قطر للاستثمار من أصول يمكن أن يساهم في الحد من أي تأثيرات اقتصادية. وأضافت إنه على افتراض أن خمسة أصول لجهاز قطر للاستثمار هي أصول نقدية سائلة يضاف إليها النقد الأجنبي والاحتياطيات لدى مصرف قطر المركزي فإن تلك الأموال يمكن أن تغطي أكثر من حجم الودائع غير المقيمة وتسديد الديون الخارجية المستحقة خلال العام المقبل. كما أشارت التصنيفات الائتمانية إلى نجاح دولة قطر خلال السنوات القليلة الماضية في التأقلم مع العديد من التحديات، ولعل في مقدمتها الحصار الجائر على دولة قطر، حيث نوهت الوكالات بحسن تعامل الدولة والقيادة الرشيدة مع تلك الأزمة، بالإضافة إلى القدرة المؤسسية القوية التي تمتعت بها دولة قطر لإدارة الأزمات، وهو ما أكسبها الخبرة في مواجهة أي سيناريوهات مفترضة.

«حقوق الإنسان» والهلال الأحمر ينظمان برنامجاً تدريبياً مشتركاً

الدوحة – لوسيل

نظمت اللجنة الوطنية لحقوق الإنسان بالتعاون مع الهلال الأحمر القطري، برنامجًا تدريبيًا على مدار يومين متتاليين، بمقر اللجنة، حول « كيفية اعداد اتفاقيات التعاون»، وذلك بحضور 16 موظفًا من الطرفين.

ويهدف البرنامج التدريبي، التدريب على كيفية إعداد اتفاقيات التعاون بين الجهات المختلفة،التعريف باختصاصات اللجنة ودورها في تعزيز وحماية واحترام حقوق الإنسان وإعمالها، وبيان أهمية التنسيق والتعاون بين الجهات المختلفة في الدولة وخاصة مؤسسات المجتمع المدني.

وفي كلمته الافتتاحية للبرنامج التدريبي قال السيد حمد ماجد المرزوقي مدير إدارة الشؤون الإدارية والمالية باللجنة الوطنية لحقوق الإنسان، إن البرنامج التدريبي يهدف لإكساب العاملين باللجنة والهلال الأحمر القطري الخبرة الفنية التي تمكنهم من بناء قدراتهم وتطوير مهاراتهم، وبما ينعكس حتماً بالإيجاب على عملهم وخبراتهم في المؤسستين وأدائهما.

وأضاف: إنّ البرنامج يأتي في إطار تفعيل وتنفيذ أحد بنود مذكرة التفاهم الموقعة بين الجهتين، مؤخرًا، وتمهيداً لتنفيذ فعاليات مشتركة في المستقبل القريب.

وأكد المرزوقي أن اللجنة الوطنية لحقوق الانسان والهلال الأحمر القطري يتشاركان أهدافًا وغايات كحماية الكرامة الإنسانية، منوهًا بتحقيق العديد من الإنجازات على المستويات الوطنية والإقليمية والدولية، والتي تسهم في تحقيق رؤية قطر 2030 وتنفيذ التزامات الدولة بموجب القانون الدولي لحقوق الانسان والقانون الدولي الإنساني، كما أكد أن التعاون المشترك يتضمن إقامة الدورات التدريبية والقيام بالأنشطة المشتركة وتبادل الخبرات، تعزيز حماية حقوق الإنسان، وتؤدي لزيادة الوعي بالعمل الإنساني والإغاثي، مضيفًا أن العالم وتعقيداته فرضت على كافة المؤسسات سواء داخل الدولة أم خارجها، التعاون والتنسيق وتكامل الأدوار في القواسم المشتركة من مجالات العمل، وذلك تجنباً للتكرار ورغبة في نقل الممارسات الناجحة وتحقيقا لتراكم الخبرات والإنجازات.

وأوضح مدير إدارة الشؤون الإدارية والمالية باللجنة الوطنية لحقوق الإنسان أن تكون الدورة نموذجًا لبيان أهمية التنسيق والتعاون بين الجهات المختلفة في الدولة التي تتشارك الأهداف ومجالات العمل.

وفي الختام كرم حمد ماجد المرزوقي المشاركين في البرنامج التدريبي، حيث تم منح كل مشارك شهادة حضور، بالإضافة إلى بعض إصدارات اللجنة.

بينما تناول البرنامج التدريبي الذي قدمته الدكتورة رانيا فؤاد الخبير القانوني باللجنة الوطنية لحقوق الإنسان التعريف باللجنة «الطبيعة القانونية والنشأة والاختصاصات»، كيفية اعداد اتفاقيات التعاون المختلفة بالتفصيل، عرض نماذج مختلفة من اتفاقيات التعاون، فيما تضمن اليوم الأخير من البرنامج تدريبًا عمليًا على إعداد اتفاقيات تعاون. واطّلع المشاركون على نماذج متعددة من مذكرات التفاهم ووثائق التعاون، والتسلسل الطبيعي للمواد أو البنود. كما تضمن التعريف بحقوق الإنسان تعريفات متعددة، وما يجب أن يتمتع به كل إنسان بصرف النظر عن لونه أو جنسيته أو دينه أو أصله أو أي سبب آخر. وعرّف البرنامج التدريبي حقوق الانسان كمجموعة من الاحتياجات الأساسية التي تمكن كل إنسان منا أن يحيا بكرامة كبشر متحرراً من الخوف والفاقة.

وفيما يتعلق بنشأة وتطور حقوق الإنسان تناول التدريب إعلان حقوق الإنسان والمواطن الصادر عن الثورة الفرنسية 1789 باعتبارها أول وثيقة تستخدم اصطلاح حقوق الإنسان والذي قرر حق كل إنسان في الحرية والمساواة.

وأوضح البرنامج التدريب أهم خصائص حقوق الإنسان، كالنشأة الوطنية أو الداخلية لحقوق الإنسان على الرغم من تعدد مظاهر الاهتمام الدولي بها، خاصة منذ بداية النصف الثاني من القرن العشرين، بالإضافة إلى أنها تتمتع بحماية قانونية ترتكز على كرامة الكائن الإنساني، كما أنها لا تشترى ولا تباع وهي ليست منحة من أحد بل هي ملك للبشر بصفتهم بشرا، كما أنها تحمي الأفراد والجماعات من أي انتهاكات قد تقع عليهم، كما أنها وحدة واحدة وغير قابلة للتجزئة وغيرها من الخصائص.

وبيّن التدريب التعريفات المتعلقة بالعهد، الاتفاقية، المعاهدة، الميثاق، البروتوكول، بالإضافة إلى لمصادر الشرعية الدولية لحقوق الإنسان الإعلان العالمي لحقوق الإنسان وهي: الميثاق الدولي للحقوق الاقتصادية والاجتماعية والثقافية، الميثاق الدولي للحقوق المدنية والسياسية، البروتوكول الاختياري الملحق بالعهد الدولي الخاص ص بالحقوق المدنية والسياسية «الشكاوى الفردية» (1966)، والبروتوكول الاختياري الملحق بالعهد الدولي الخاص بالحقوق المدنية والسياسية.

وتضمن البرنامج إطلالة على المعاهدات الرئيسية لحقوق الإنسان كالعهد الدولي للحقوق المدنية والسياسية، العهد الدولي للحقوق الاقتصادية والاجتماعية والثقافية، اتفاقية القضاء على التمييز العنصري، اتفاقية مكافحة التمييز ضد المرأة، اتفاقية مناهضة التعذيب، اتفاقية حقوق الطفل، اتفاقية حقوق العمال المهاجرين، اتفاقية حقوق الأشخاص ذوي الإعاقة، والاتفاقية الدولية لحماية جميع الأشخاص من الاختفاء القسري.

ضمن برنامج «ومن أحياها»، وبالتعاون مع إكسون موبيل

الهلال الأحمر ينظم مبادرة «أنقذ حياة» لصالح ذوي الاحتياجات الخاصة

الدوحة – لوسيل

في إطار برنامج «ومن أحياها» المدرسي، نظم قطاع التطوع والتنمية المحلية بالهلال الأحمر القطري بالتعاون مع اكسون موبيل مبادرة توعوية حملت اسم «أنقذ حياة»، بمدرسة الهداية لذوي الاحتياجات الخاصة. شهدت الفعاليات تقديم ورشة في مجال الاسعافات الأولية والإنعاش القلبي لفائدة 60 شخصاً من الكادر التعليمي شملت معلمين وإداريين وأخصائيين نفسيين بالإضافة إلى أولياء الأمور ومرافقي الطلاب. وتهدف المبادرة إلى تسليط الضوء على أهمية الاسعافات الأولية ودورها الرئيسي في إنقاذ حياة الأرواح والحفاظ على الحياة خصوصاً بالنسبة لفئة ذوي الهمم (إعاقة سمعية- توحد- ومتلازمة داون)، وتعزيز الدور الفاعل لدى شريحة ذوي الاحتياجات الخاصة باعتبارها فئة مهمة وحساسة من المجتمع، ونشر الثقافة الاسعافية بين أوساط القائمين على خدمتهم ورعايتهم، من خلال تلقينهم أساسيات الاسعافات الأولية، بالإضافة إلى غرس قيمة العمل التطوعي في أفراد المجتمع وتشجيعهم على العمل الخيري والإنساني. وتناولت الورشة التدريبية إعطاء شروحات حول أهم مبادئ الإسعافات الأولية الطارئة وطرق مساعدة المصاب، خاصة من ذوي الاحتياجات الخاصة وكيفية التعامل معه في حال الكوارث أو الطوارئ. كما تطرق المدربون لأهمية التدخل اللازم من طرف المشرفين والقائمين على رعاية ذوي الاحتياجات الخاصة، خلال مواجهتهم لأي طارئ جسدي وتحديداً فيما يخص أطفال التوحد، نظراً لما يتعرضون له من إصابات مفاجئة تستدعي ضرورة التدخل الفوري وتقديم الاستجابة المناسبة لهم. وشملت الدورة التدريبية التي أشرف عليها الهلال الأحمر القطري أيضا تقديم شروحات عن صفات وواجبات المسعف وأهم مكونات حقيبة المسعف. وفي نهاية اليوم التدريبي، تم استعراض أكثر الإصابات شيوعاً لدى هذه الفئة من المجتمع (الإغماء-الجروح – الحروق- الكسور – الاختناق – الصرع – النزف – غيبوبة السكري ومضاعفاتها، التحسس)، مع الإشارة لطرق الاستجابة لها بالشكل السليم وفي الزمن المناسب. وجرت الورشة في ظروف تفاعلية، حيث تم فتح المجال للتفاعل مع الحضور وطرح أسئلتهم مع تقديم عروض تطبيقية لتيسير عملية الاستيعاب، وتم إجراء عصف ذهني للمتدربين حول الحالات السابقة والدروس المستفادة من الإصابات التي كانت موجودة في السابق والتي قد تواجهها هذه الفئة.

لتطوير المهارات الخطابية وبالتعاون مع معهد الجزيرة للإعلام

«الأوقاف» تطلق برنامجاً تدريبياً لتطوير الخطباء بمساجد قطر

الدوحة – لوسيل

أطلقت وزارة الأوقاف والشؤون الإسلامية ممثلة في إدارة الدعوة والإرشاد الديني برنامجاً تدريبياً لتطوير الخطباء بمساجد قطر، وذلك بالتعاون مع معهد الجزيرة للإعلام؛ لتقديم دورات مهارية متخصصة في فن الإلقاء والخطابة، بهدف تعزيز وتطوير مهاراتهم الخطابية.

وصرح السيد مال الله عبدالرحمن الجابر مدير إدارة الدعوة والإرشاد الديني بأن البرنامج التدريبي لخطباء المساجد بالتعاون المشترك مع معهد الجزيرة للإعلام، يهدف إلى تقديم دورات مهارية متخصصة في فن الإلقاء والخطابة لخطباء مساجد الدولة، في إطار استراتيجية الوزارة وأهدافها المرجوّة لتأهيل الأئمة والخطباء بمساجد قطر؛ للوصول إلى ركيزة أساسية ومهمة وهي ركيزة التنمية الاجتماعية، التي تتوافق مع سياسة واستراتيجية حكومتنا الرشيدة، وتحقيقاً لرؤية قطر الوطنية 2030م، والتي تنص على: «تطوير مجتمع عادل وآمن، مستند الى الأخلاق الحميدة والرعاية الاجتماعية، وقادر على التعامل والتفاعل مع المجتمعات الأخرى، ولعب دور هام في الشراكات العالمية من أجل التنمية».

وأوضح الجابر بأن البرنامج التدريبي يقدمه ويشرف عليه خبراء ومتخصصون من شبكة الجزيرة، ويشتمل في المرحلة الأولى على تدريب مكثف لعدد (150) خطيباً لهذا العام، وذلك بواقع 10 دورات، كل دورة تُخصّص لعدد 15 خطيباً، حيث انطلق البرنامج التدريبي في 14 مايو من الشهر الجاري ويتواصل حتى 30 يونيو 2022م بمقر معهد الجزيرة للإعلام، حيث تقام دورتان أسبوعياً من الساعة 8,00 صباحاً حتى 3,00 مساءً.

وأكد مدير إدارة الدعوة والإرشاد الديني بأن ثقافة الخطيب والإمام والداعية تقتضي في عصرنا إضافة إلى العلوم الشريعة، الإلمامَ بمعارفَ مساندة: كاللغات وأساليب الخطاب، وآليات المناظرة والحجاج، والإلمام بالمفاهيم والمصطلحات الجارية في عصرنا الحديث، لافتاً إلى أن الخطاب الدعوي مرتبط لزوماً بالسياق، وبدون فهم السياق وطبيعة المتلقين وآليات تفكيرهم، يكون من الصعوبة بمكان أن يؤدي مقصده، ونظراً لتعدد تركيبة مجتمع المسجد، الذي يتضمن منظومات ثقافية ولغوية مختلفة، فإنه ينبغي على الخطباء بلورة خطاب دعوي يصل بشكل واضح وصحيح إلى الجميع، خاصة مع هذا التقدم التكنولوجي الحاصل في عالمنا، ولا شك بأن هذه الدورات التدريبية المهارية المتخصصة في تركيز الصوت وفن الإلقاء والخطابة تعزز مهاراتهم الخطابية وتطورها.

وأضاف الجابر بأن إدارة الدعوة والإرشاد الديني وبالتعاون المشترك مع إدارة المساجد، لم تأل جهداً من سنوات طويلة مضت في عقد دورات تدريبية تأهيلية على مدار العام للخطباء والأئمة القطريين والمقيمين في دولة قطر، في المواد الشرعية الأساسية في العقيدة، والفقه، والنحو، والخطابة، إضافة إلى علوم اللغة، بغية الارتقاء بمختلف الجوانب المعرفية لدى المشاركين بهذه الدورات؛ لتحقيق رؤية وزارة الأوقاف ورسالتها في سبيل إعدادهم، وفق ما رسمته من استراتيجية هادفة.

من جهته ثمّن السيد منير الدائمي مدير معهد الجزيرة للإعلام التعاون والشراكة مع وزارة الأوقاف والشؤون الإسلامية القطرية في إقامة البرنامج التدريبي الساعي لتمكين الخطباء من تطوير مهاراتهم الخطابية ليصبحوا قادرين على عرض أفكارهم والتواصل مع الجمهور العام الذي يتعاملون معه بشكلٍ فعّال يُحقق أهدافهم ويدعم مؤسساتهم، وذلك من خلال إقامة عشر دورات تدريبية في مجال مهارات تركيز الصوت والإلقاء وفن الخطابة، حيث يشرف على التدريب خبراء من شبكة الجزيرة، مشيراً إلى أن المعهد يحرص دائماً على تفعيل وتعزيز شراكاته محلياً.

جامعة قطر تطلق رسميا كلية التمريض

الدوحة – لوسيل

أعلنت جامعة قطر عن إطلاق أحدث كلياتها، كلية التمريض، والتي ستقدم ابتداءً من خريف 2022 برنامجًا مدته أربع سنوات للحصول على بكالوريوس تمريض، حيث تطمح الكلية إلى أن تكون نموذجًا للتميز في التعليم والبحث والخدمة وتقديم برامج تمريض أكاديمية مبتكرة تلبي المعايير الدولية واحتياجات الرعاية الصحية الوطنية. وتهدف الكلية إلى إعداد خريجين تمريض على مستوى عالمي ملتزمين بتقديم رعاية صحية مثالية تتماشى مع استراتيجية الصحة الوطنية والبحث والممارسة القائمة على الأدلة. كلية التمريض هي الكلية الحادية عشرة لجامعة قطر والخامسة في قطاع العلوم الصحية والطبية - جامعة قطر، إلى جانب كل من كليات العلوم الصحية، الطب، طب الأسنان والصيدلة، وبالتالي توسع إمكانيات التعلم بين التخصصات في جامعة قطر.

وفي تصريح لها، أكدت أ. د. أسماء ال ثاني، نائب رئيس الجامعة للعلوم الصحية والطبية أهمية هذا الحدث قائلة: «تعد كلية التمريض خامس كلية ضمن قطاع العلوم الصحية والطبية، إلى جانب كل من كليات الطب وطب الأسنان والعلوم الصحية والصيدلة، حيث يهدف تأسيس الكلية الى إمداد المجتمع بممرضين أكفاء على مستوى عالمي ملتزمين بتقديم رعاية صحية تتماشى مع الاستراتيجية الصحية الوطنية في دولة قطر بما في ذلك توفير كوادر تمريضية مؤهلة».

وأضافت: «يتماشى برنامج التمريض المقترح مع أهداف استراتيجية جامعة قطر، من خلال توفير تعليم أكاديمي متميز يركز على تلبية الاحتياجات الوطنية، وهو ما سيتيح الفرصة للطلبة في الدولة من القطريين وغير القطريين من دراسة التمريض وفقًا لأفضل المعايير الدولية. كذلك سيتم قبول الطلبة الجدد من المرحلة الثانوية في قطر خريف 2022، حيث نسعى لاستقطاب أكبر نسبة من الطلاب القطريين تماشيًا مع رؤية الدولة لبناء القدرات الوطنية».

وستقبل الكلية 60 إلى 80 طالبًا في عامها الأول، حيث تم إكمال إعداد المخطط اللوجستي وستفتتح الكلية وتضم أول دفعة في فصل الخريف المقبل 2022، حيث يسعى القطاع لاستقطاب أكبر نسبة من الطلاب القطريين تماشيًا مع رؤية الدولة لبناء القدرات الوطنية. وتشمل معايير القبول في الكلية؛ استيفاء الحد الأدنى للمعدل التراكمي في الثانوية العامة بنسبة 70% واجتياز الحد الأدنى لمتطلبات الجامعة في الاختبارات القياسية لكل من اللغة الإنجليزية والرياضيات. وستطرح الكلية في الوقت الحالي (شهادة بكالوريوس في التمريض - برنامج المسار العادي)، وتمتد الدراسة في الكلية لأربع سنوات، ابتداءً بسنة تحضيرية (سنة مشتركة) مع كليات قطاع العلوم الصحية والطبية، تليها ثلاث سنوات في برنامج التمريض يتخللها تدريب عملي سريري بالتعاون مع (مؤسسة حمد الطبية) وغيرها من مؤسسات الرعاية الصحية مثل (مؤسسة الرعاية الصحية الأولية) و(مركز سدرة للطب).

وقد تم تصميم الخطة الدراسية وفقًا لمتطلبات وكالة الاعتماد الأمريكية، - ACEN سيبدأ الطلاب العام المشترك مع طلاب كليات قطاع العلوم الصحية والطبية الآخرين. وستشمل السنة الثانية فصول نظرية ودورات معملية إكلينيكية وستركز السنة الثالثة والرابعة على تطوير المهارات السريرية للطالب، والتي تشمل كلا من الدورات النظرية والتطبيقية. وتشمل الخطط المستقبلية برنامج ما بعد الدبلوم والتعليم العالي بدءًا من درجة الماجستير وحتى الدكتوراه.

ويأتي إطلاق الكلية وسط تزايد الطلب على معالجة نقص الممرضات على مستوى العالم. وتهدف الجامعة إلى دعم الدولة ورؤية قطر الوطنية 2030 من خلال توفير خريجين أقوياء وأكفاء ومستعدين لقيادة التغيير الإيجابي في الرعاية الصحية في قطر على مختلف المستويات.

جامعة قطر تخرج أول دفعة في برنامج العلاج الطبيعي

الدوحة – لوسيل

احتفلت كلية العلوم الصحية بقطاع العلوم الصحية والطبية في جامعة قطر بتخريج أول دفعة من قسم العلاج الطبيعي وإعادة التأهيل هذا العام ضمن خريجي دفعة 2022 من طلاب جامعة قطر، وقد بلغ عدد خريجات هذا التخصص 17 خريجة، أمضين أربع سنوات من الدراسة في برنامج بكالوريوس العلاج الطبيعي، حيث تعلمن طرق الممارسات العلاجية المختلفة والنظريات المرتبطة بها واستعمالها في عمل تشخيص محدد ووضع خطة علاج للمريض. جدير بالذكر بأن برنامج بكالوريوس العلاج الطبيعي هو أول برنامج أكاديمي لممارسة مهنة العلاج الطبيعي في دولة قطر، حيث تم إنشاء برنامج البكالوريوس، ومدته 4 سنوات، في 2018، للمساهمة في بناء القوى العاملة في مجال الرعاية الصحية في قطر بما يتوافق مع إستراتيجية التنمية الوطنية 2030.

وقالت الأستاذة الدكتورة أسماء آل ثاني، نائب رئيس الجامعة للعلوم الصحية والطبية في جامعة قطر: «إن هذا الإنجاز الجديد لكلية العلوم الصحية يمثل إضافة جديدة ومثمرة لقطاع العلوم الصحية والطبية تحقيقًا لخطط الجامعة للنمو والتوسع من خلال تخريج خريجين أكفاء للانضمام إلى القوة العاملة المهنية في الرعاية الصحية». وأضافت: «إنَّ خدمة العلاج الطبيعي تتطور سريعًا في دولة قطر وتحاول اللحاق بالمعايير الدولية التي في ذروتها، وتعطي وزارة الصحة تأكيدا خاصا لتطوير وتوحيد خدمات العلاج الطبيعي، وتوفير نظام رعاية صحية منافس دوليًا في البلاد».

بدورها، أكدت الدكتورة حنان عبد الرحيم، عميد كلية العلوم الصحية بجامعة قطر فخرها بهذا الإنجاز قائلة: «ركزت رؤية البرنامج، منذ تأسيسه، على تحسين الرعاية الصحية المقدمة في دولة قطر من خلال المساهمة في كادر الرعاية الصحية في دولة قطر عبر إعداد خريجين على قدرٍ عالٍ من المعرفة. وها نحن نخرج الدفعة الأولى من بكالوريوس العلاج الطبيعي من جامعة قطر، مسلَّحين بالتوجه الذاتي، والثقة بالنفس، والقادرين على التكيف بالشراكة وجنبا إلى جنب مع مقدمي الرعاية الصحية في الدولة؛ كمختصين في مجال العلاج الطبيعي ذوي تأهيل عالٍ لتعزيز القطاع الصحي في دولة قطر».

من جانبها عبرت الدكتورة لنزيت موريس، رئيس قسم العلاج الطبيعي وعلوم التأهيل بالإنابة بكلية العلوم الصحية قائلة: «اليوم لحظة تاريخية، وهي تخريج أول دفعة من المعالجين الطبيعيين تم تدريبهم في قطر لسكان قطر. وعلى الرغم من التحديات، الصعود والهبوط، وجائحة فيروس كورونا، اليوم نقوم بتخريج 17 أخصائية علاج طبيعي رائعات جعلننا فخورين للغاية بأن نكون جزءًا من رحلة تعليمهن. نتطلع إلى رؤيتهن يساهمن في نظام الرعاية الصحية في قطر، وكيف يقمن بشكل منهجي بتعزيز خدمات العلاج الطبيعي الحالية في المراكز الصحية والعيادات والمستشفيات في قطر، وكيف ينمُن كمتخصصات في الرعاية الصحية. نتمنى لكل واحدة منكن كل التوفيق في المرحلة التالية من رحلتكن».

وفي تعليق لها، قالت إلهام عبد الولي رواني، خريجة برنامج العلاج الطبيعي بكلية العلوم الصحية: «فخورة جدا لكوني ضمن الدفعة الأولى من برنامج العلاج الطبيعي وإعادة التأهيل التي يتم تخريجها من جامعة قطر. وأتطلع إلى العمل في تقديم رعاية صحية ذات جودة عالية تهدف إلى تحسين جودة الحياة للمرضى في المؤسسات الصحية في قطر. كما أطمح لإكمال دراساتي العليا في جامعة قطر مستقبلاً والعمل في المجال الأكاديمي والأبحاث». وأضافت قائلة: «أهم أهدافي نشر الوعي الصحي في المجتمع. لقد ساهمت كلية العلوم الصحية والقائمون عليها منذ البداية في زرع قيم أخلاقية وتنمية مهارات عديدة لدى طالبات الكلية، مما أسهم في تطوير شخصيتي العلمية والمهنية بشكل كبير. فقد كان الهدف الأول لتأسيس هذا البرنامج، تخريج جيل قيادي ذي كفاءة يُسهم في تطوير مجال الرعاية الصحية في الدولة. هذا ما يجعلني على ثقة بأنني على استعداد تام للدخول إلى ميادين العمل والانضمام للقطاع الصحي بالدولة».

بدورها، قالت سارة مبارك البوعينين، خريجة برنامج العلاج الطبيعي بكلية العلوم الصحية: «لقد كانت دراستي لتخصص العلاج الطبيعي في كلية العلوم الصحية بجامعة قطر بمثابة الحلم الذي لازمني لسنوات طويلة، وأصبح الآن لديَّ شغف كبير لأخوض غمار ميدان العمل في التخصص الذي أحببته وأتطلع لأكون واحدة من رائدات هذا المجال في المجتمع القطري، ولن يقف حلمي عند التخرج فقط، بل أنوي استكمال المشوار، لمواكبة كل ما هو جديد في هذا المجال وأدرس الماجستير والدكتوراه. كما أسهمت كلية العلوم الصحية بجامعة قطر بشكل مباشر ومؤثر في صنع شخصيتي العلمية والمهنية، عبر سنوات الدراسة من خلال منهج علمي عالي المستوى وفترة تدريب في عدة مستشفيات داخل قطر وأساتذة أفاضل لديهم خبرة كبيرة سمحوا لي لأنهل من تلك الخبرات وساعدوني في التعمُّق في هذا التخصص الفريد».

من جانبها، قالت سارة حسن فلامرزي، خريجة برنامج العلاج الطبيعي بكلية العلوم الصحية: «بصفتي خريجة في برنامج العلاج الطبيعي بجامعة قطر، فأنا ببساطة شخص في الخلفية يمكنه مساعدة المرضى في الاعتماد على النفس واستعادة قدراتهم على ممارسة حياتهم بصورة طبيعية. لمساعدة شخص ما على أن يصبح أقوى، يعني منحهم الأدوات والإرشادات التي يحتاجون إليها لتحقيق أهدافهم. بعد التخرج، أُفضِّل التوجه إلى مجال العمل لاكتساب خبرة وتحديد المجالات التي تستدعي تحسين الرعاية الصحية، ومن ثم التوجه إلى الدراسات العليا، لتطوير مجال العلاج الطبيعي في قطر. وقد أسهمت كلية العلوم الصحية في جامعة قطر في صُنع شخصيتي العلمية والمهنية، من خلال تطوير مهارات البحث العلمي، بالإضافة إلى مهارات التواصل مع المرضى والعمل الجماعي».

دار جامعة حمد للنشر تدعو لاستثمار العطلة الصيفية في الثقافة

الدوحة – لوسيل

دعت دار جامعة حمد بن خليفة للنشر إلى اعتبار العطلة الصيفية فرصةً للتواصل مع المجتمع المحلي ومواصلة التعلم خلال أشهر الصيف. فمع بداية فترة الإجازة الصيفية على مستوى مدارس قطر، يبحث الكثير من الأسر والطلاب عن كيفية تحقيق أقصى استفادة ممكنة من وقت فراغهم.

ومن الأهمية بمكان للأطفال الصغار، ولا سيما أولئك الذين في مقتبل الحياة المدرسية، مواصلة القراءة والكتابة خلال أوقات العطلات للحفاظ على المستويات التي يصلون إليها في مهارات القراءة والكتابة. ولذلك تواصل دار جامعة حمد بن خليفة للنشر تقديم مجموعة متنوعة من الكتب للأطفال واليافعين من كل الأعمار، وذلك في مختلف الفئات، بدايةً من القصص الخيالية وصولاً إلى الكتب التعليمية الميسَّرة الداعمة للمنهاج الدراسي ومهارات التعلم. كما أن هذا الوقت المتوفر يتيح للأسَر فرصةً استشكاف جواهرهم الدفينة المتمثلة في أبنائهم. ومن أبرز الكتب المفيدة في هذا الجانب، كتاب «حياكم: مرحبًا بكم في قطر»، فهو الدليل الأمثل للأسرة والقارئ الصغير المحب للاكتشاف، حيث يرشدهم لاستكشاف معالم وطنهم الرائعة. وانطلاقًا من الكثبان الرملية الساحرة إلى جزيرة اللؤلؤة المتألقة، ومن العاصمة الدوحة إلى زكريت، يضم هذا الكتاب مجموعة من الصور الفوتوغرافية الجميلة التي تبرز جمال الطبيعة والخليج العربي لتلهمك بمغامرتك القادمة.

وبينما تتوجه أنظار العالم إلى قطر، موطن دار جامعة حمد بن خليفة للنشر الذي يستضيف نسخة هذا العام من بطولة كأس العالم لكرة القدم، يذهب فضول القراء كذلك لكي يعرفوا المزيد عن هذا الحدث التاريخي الكبير ومدى تعلق القطريين به. ويتجسد ذلك في كتاب «ملاعب كرة القدم في قطر» للكاتبة إيزابيل حمدان، حيث يذهب القراء الصغار مع بطله أحمد وصديقيه ناصر وعائشة في رحلة في أنحاء قطر لزيارة ملاعب كرة القدم الحديثة التي ستحتضن مباريات البطولة.

وتفخر دار جامعة حمد بن خليفة للنشر بإصدار كتبها باللغات الأوسع انتشارًا، والتي تساعد في تنمية المهارات اللغوية الثنائية. ويساعد كتاب «أغاني الحروف» للكاتبة بسمة الخطيب قراءنا الصغار في تعلم حروف الهجاء العربية الثمانية والعشرين من خلال أغنية مبهجة مصحوبة برسومات جذابة. وعلى نفس المنوال يهدف كتاب «هيا نعد» للكاتبة لولوه المهندي إلى تعليم الأطفال الأرقام العربية من 1 إلى 10 بالاستعانة بالصور المستلهمة من ثقافة المنطقة والأعمال الفنية التي اكتُشفت في الديار الخليجية القديمة. وإلى جانب استهداف تنمية مهارات القراءة والكتابة والأرقام لدى النشء الصغير.

ولعشاق الأدب والخيال، تقدم دار جامعة حمد بن خليفة للنشر مجموعة متنوعة من الكتب الأدبية المناسبة لكل أفراد الأسرة. فقراءة أدب الخيال بانتظام من الطرق الفعالة لإثراء ملكات الإبداع والتفكير الناقد والعاطفة الجياشة لدى القراء الذين يسرح خيالهم في رحلة بين ضفتي الكتاب ويتفاعلون مع شخصياته التي تنمو وتتطور مع الأحداث.

ومن أعماق المحيط، نطير إلى الفضاء ونسبح في الكون الكبير مع جوري في قصة «الزبارة» للكاتبة لينا العالي. ونعيش مع جوري حلمها بأن تصبح رائدة فضاء، ونذهب معها إلى وكالة قطر للملاحة الجوية والفضاء في مدينة الزبارة، حيث تكتشف هناك أسرار السفر عبر الزمن، وبعض الدروس حول الحياة والحلم بالمستقبل.

189 طالبا وطالبة تم تخريجهم و681 إجمالي الخريجين منذ التأسيس

أكاديميــة العوسج تحتفـل بتخريج دفعة عام المونديال

مصطفى شاهين

احتفلت أكاديمية العوسج - إحدى المدارس العاملة تحت مظلة التعليم ما قبل الجامعي، بمؤسسة قطر - بتخريج الدفعة الخامسة عشرة، دفعة «2022»، وذلك بمركز طلاب المدينة التعليمية «الملتقى».

وخلال الحفل تم تخريج 189 طالبا وطالبة، ليصل إجمالي الخريجين إلى 681 خريجا منذ تأسيس الأكاديمية.

وخلال كلمته في حفل التكريم قال سعادة السيد محمد بن يوسف بن عبدالرحمن المانع - عضو مجلس الشورى ونائب رئيس مجلس إدارة بنك قطر الأول في حفل تخريج الطلاب: أحب أن أوجه الشكر الجزيل إلى مؤسسة قطر للتربية والعلوم وتنمية المجتمع، على ما تقوم به من أدوار بناءة في خدمة وتطوير المجتمع القطري بكل أفراده ومكوناته الاجتماعية، وأخص بالشكر أكاديمية العوسج التي تتمثل رؤيتها في إطلاق قدرات التعلم ومساعدة من لم يحصل على القدر الكافي من التعليم أو من أصبحت ظروفه لم تساعده على إكمال التعلم، وذلك من خلال الإيمان بأن كل طالب لديه القدرة على النجاح إن هُيئت له الأسباب، فأصبحت أكاديمية العوسج رمزا للتعلم الفريد من نوعه.

وأضاف المانع: كمواطن قطري فخور بوجود مؤسسة قطر وفخور بأكاديمية العوسج لما لها من دور بناء في تنمية الأجيال القادمة، حيث إن هذه المؤسسات لا ربحية، هدفها الرئيسي والأساسي تطوير وإطلاق قدرات المجتمع نحو مستقبل أفضل.

وأردف: أنا محمد يوسف المانع، مواطن قطري، أنهيت دراستي الثانوية من مدرسة الدوحة الثانوية للبنين والتحقت بكلية الشرطة وأمضيت ما يقارب واحدا وثلاثين عاماً في العمل الشرطي، والذي هو في البداية وفي النهاية شرف وفخر لخدمة قطر وخدمة لجميع من يعيش على هذه الأرض الطيبة.

وأشار المانع إلى أنه أكمل مسيرته في الجانب الرياضي لتطوير قدرات الشباب القطري، ومنافسة الآخرين بشرف، مضيفاً: والحمد لله، الذي ختم إنجازات الرياضة القطرية بتحقيق ميداليتين ذهبيتين في أولمبياد طوكيو وميدالية برونزية، ثم بعد ذلك أصبحت أحد الأعضاء المنتخبين في مجلس الشورى الذي يمثل الشعب مصدر السلطات.

وتابع: كمواطن قطري فخور بما حصلت عليه من تعلم واهتمام من قبل الدولة، وفخور بما قدمته الرياضة لرفع علم قطر خفاقاً في المجتمع الدولي، وكذلك نحن فخورون بأول تجربة انتخابية لمجلس الشورى لخدمة قطر، لما فيه صالح الوطن والمواطن، ونحن نعتبر لدور الحكومة مكملين، في تطوير خدمات المجتمع ومن يعيش على هذه الأرض الطيبة.

وأشار إلى أن مجلس الشورى أصبح علامة فارقة في المنطقة لاستكمال أسباب الحكم الرشيد، وتجسيد المشاركة الشعبية في اتخاذ القرار، مختتماً كلمته بالقول: وفي الختام شكراً للجميع وشكراً لاختياري كضيف، وأتمنى من الله أن أكون عند حسن ظن الجميع، وتهنئتي للخريجين وإلى الأمام إن شاء الله في خدمة قطر.

محمد المانع:

أكاديمية العوسج رمز للتعلم الفريد من نوعه

دور كبير في بناء وتنمية الأجيال القادمة

تطوير وإطلاق قدرات المجتمع نحو مستقبل أفضل

وصفهم بخريجي سنة كأس العالم.. مارك هيوز:

التعلم وتحمل المسؤولية مفتاح النجاح

قال السيد مارك هيوز - مدير أكاديمية العوسج - بحفل التخرج 2022: اليوم يومُ النهايات العظيمة واستهلالُ البدايات الجديدة... ستُقال العديدُ من الخطب والكلمات... ستطوون هذا الفصل من حياتكم وتقولون وداعًا، وتفتحون صفحةً جديدة لأن الفصل الجديد على وشك أن يبدأ.. وتبدأون معه رؤية الحياة بعيونٍ جديدة. لا ريب أن المهارات والدروس التي تعلمتموها في المدرسة ستكون خيرَ مُعينٍ في المحطات القادمة من حياتكم... ومع كل شمس تُشرق ستتعلمون دروسًا جديدة.

وأضاف: أملنا الوحيد أن الوقت الذي قضيتموه في التعلّم في ربوع أكاديمية العوسج سيكون بمثابة الثمرة التي تُعينكم.. وأن تكونوا قد تعلمتم فعلاً أنّ: المرءَ مسؤولٌ عن أعماله – الحياة بكل مناحيها حافلةٌ بالقواعد والتوقعات، وتترتب دومًا تبعاتٌ على خرق هذه القواعد. الأخطاء تحمل في طيّاتها فرصًا هائلة للتعلم، والعمل بجدّ له ثمرته – وتخرجكم اليوم دليلٌ على ذلك. يستحيل تقريبًا النجاح في أمرٍ ليست لديك الرغبة في إنجازه بجدٍّ واجتهاد.

وأكد هيوز على أن احترام الاختلافات واجب، مضيفاً: فالعالم مليءٌ بأشخاص متمايزين ومختلفين. وهذه الاختلافات، بصرف النظر عن ماهيتها، ينبغي أن تُحترم قولاً وفعلاً، والصدق مع النفس منجاة – آمِن بنفسك وثِق بحسّ الغريزة لديك وضع أهدافًا شخصية واعمل على تحقيقها دون الإساءة لذاتك، وتذكّر أنك كائنٌ فريد وبمقدورك صنع الفارق – كلّكم تمتلكون مواهب فريدة وخصالاً ومزايا تجعلكم متفردين، وأنتم بالنسبة لنا في الأكاديمية متفردون حقًا.

وأشار إلى أن دفعة 2022 تظل إحدى دفعات الخريجين المتميزة التي تغلّبت على جائحة كوفيد- 19، وأن الجائحة حرمتهم من بعض أهمّ اللحظات المدرسية، كالرحلات والفعاليات والرحلات الميدانية الدولية، لكنها بالمقابل قدمت عددًا من الهبات، كالتقاط الأنفاس والتفكّر بما هو محوري في الحياة، ألا وهي العائلات والأصدقاء والصحة والمجتمع العالمي.

وقال هيوز: هناك أيضًا ما يميّز دفعتكم هذه، وهو أنكم دفعة خريجي سنة كأس العالم... ففي ديسمبر 2010 صنعت قطرُ التاريخ بفوزها بحق استضافة كأس العالم لكرة القدم فيفا 2022 لتصبح أول دولة في الشرق الأوسط تنال هذا الشرف. وفي السنوات التي أعقبت ذلك شرعت الدولة في اغتنام هذه الفرصة للعمل على إعداد تجربة استثنائية للمشجعين وبناء إرث لقطر والشرق الأوسط والعالم. وفي هذا قال سعادة الشيخ محمد بن حمد آل ثاني: «عندما قدمنا ملفنا لاستضافة كأس العالم لكرة القدم لم نُدِر ظهورنا للتحديات التي تواجهنا، وبالإبداع والعزيمة حوّلنا التحديات إلى مكامن قوة أتاحت لنا صنع التاريخ». أمل حقًا أنكم تدركون أنكم جزءٌ من هذا الإرث، بل أعتقد أن دفعة 2022 هي الدفعة المختارة لبدء التغيير الذي يحتاجه العالم وتحتاجه قطر.

مارك هيوز

وأضاف: اليوم مجرد بداية، والوجهة التي تختارونها هي المسألة الأهم لذا، انطلقوا في مسار الحياة بفخر وثقة، وواصلوا التعلم والتطور، استلهموا من خبرات الآخرين وتجارب الأمم والمجتمعات، جرّبوا، فالتجربة هي التي تثري المعرفة وتبني الشخصية، احلموا أحلامًا كبيرة، واعملوا بجدّ واجتهاد، وعيشوا الحياة بكل تفاصيلها.

وتابع: كونوا فضوليين، مرنين، أقوياء، حساسين والأهم، كونوا أنتم افعلوا دومًا ما بوسعكم ولا تدعوا التحديات تحبطكم أهدافكم، فالحياة فيها الحلو والمرّ، وفيها البسمة والعبوس، وبينما تواصلون رحلتكم، استمعوا لنبض قلوبكم، وطاردوا أحلامكم، وعيشوا أروع حياة، وأخيرًا، عيشوا اللحظة، كلّ لحظة، وتشبثوا بما يجعلكم سعداء في كلّ لحظة، وكونوا لطفاء في كلّ لحظة.

كما نصح مدير أكاديمية العوسج الخريجين قائلاً: اقضوا الوقت مع عائلاتكم واستمتعوا بالحياة وكونوا ممتنين على كل الأشياء، حتى أصغرها: الشمس القطرية التي تنير وجوهكم، والصحاري تحت أقدامكم، وإحساس المياه المالحة للخليج العربي على جلودكم، وصحبة الذين تحبّونهم ويحبّونكم.

وأضاف: أما إحدى أفضل النصائح التي سمعتها من والدي فكانت الاختيار بحكمة وصنع الذكريات الرائعة. أليس هذا ما نقوم به في الحياة؟ الاختيارُ وصنعُ الذكريات... ولذلك أحسنوا الاختيار وأحسنوا صنع الذكريات. مبروك دفعة 2022. أكاديمية العوسج فخورةٌ بكم.. لقد كنتم رائعين.. نحن نحبّكم وسنشتاق إليكم.

خلال كلمات التخرج.. خريجون:

انتظرنا هذه اللحظة وفرحتنا لا تساوي أي شعور آخر

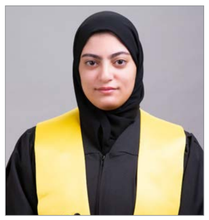

■ شيخة الكبيسي

■ ناصر فهد آل خليفة

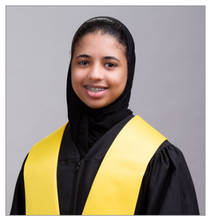

■ مها مبارك المحمد

عبرت شيخة الكبيسي الأولى على الدفعة للفترة الصباحية عن سعادتها بالتخرج، فقالت: أيها الحضور الكريم، مدرستنا الحبيبة إن موعد القطاف قد حان.. لقد استطعت أن أحقق تفوقاً وما كان لي أن أقوم بكل ذلك دون توفيق من الله، وتوفير التشجيع والدعم من قبل المدرسين والمدرسات الأفاضل ولا أنسى فضل أمي وأبي ووقوفهما بجانبي ومساعدتهما وتشجيعهما لي طوال الوقت.

وهنأت الخريجين فأضافت: أحب أن أهنئ نفسي وزملائي وزميلاتي بهذه اللحظة التي طالما حلمنا بها وانتظرناها، دفعة 2022، مبارك لنا هذا الإنجاز.

وقال ناصر فهد آل خليفة، خريج أكاديمية العوسج، والذي ألقى كلمة الخريجين: إنه لمن دواعي سروري أن أتحدث إليكم نيابة عن الخريجين اليوم.. لطالما كنت أنتظر هذه اللحظة، فرحة التخرج لا تساوي أي شعور آخر.

وأضاف ناصر - وهو الثاني على الدفعة بالفترة الصباحية: لقد بدأت مع العوسج منذ الصف الثاني، وفي الصف العاشر، تم ترشيحي أيضًا لجائزة التعليم ما قبل الجامعي التي كانت بمثابة شرف لي ولعائلتي، واود أن أشكر السيد مارك والسيد وليام فوو وجميع أساتذتي الذين دعموني خلال هذه الرحلة. وأتمنى التوفيق لجميع زملائي المتخرجين في خدمة قطر.

أما الطالبة مها مبارك المحمد – الأولى على البرنامج المسائي، قالت: أنا خريجة أكاديمية العوسج - برايم الفترة المسائية..إنه لمن دواعي سروري أن أحدثكم نيابة عن الخريجين اليوم.. لطالما كنت أنتظر هذه اللحظة أنا وعائلتي.. ففرحة التخرج لا تعادل أي شعور آخر.

وأضافت: أتمنى التوفيق لكل إخواني وأخواتي الخريجين وأدعوهم لمواصلة نجاحاتهم وتميزهم وتوظيف كل ما تعلمناه في العوسج لخدمة دولتنا الحبيبة قطر، كما أتقدم بالشكر الجزيل لطاقم الهيئة الإدارية والتدريسية وعلى رأسهم السيد مارك هيوز والسيد حمزة دهيني لما قدموه لنا من دعم وتشجيع طوال العام الدراسي، فكل الشكر لكم على جهودكم المبذولة لي ولزملائي.

زيادة التحصيل والانضباط والتواصل الفعال أبرز عوامل التميز.. أولياء أمور:

العملية التعليمية شكلت فارقا كبيرا لدى أبنائنا

■ سلطان بن عيسى السويدي

■ محمد جاسم آل شريم

نوه أولياء أمور بالمستوى التعليمي لأكاديمية العوسج، مؤكدين أن الدراسة انعكست بشكل إيجابي على حياة أبنائهم، عبر زيادة تحصيل الطلاب نتيجة التركيز على مناهج محددة، تتسم بالتنوع أيضًا، ما شكّل فارقًا كبيرًا في معدل التحصيل، وحصولهم على درجات عالية مقارنة بالدراسة العادية. كما ثمنوا خلال حديثهم لصحيفة «لوسيل» بلوائح الأكاديمية التي وصفوها بأنها - صارمة- وتعطي المعلم صلاحيات أكبر في التعامل مع الطلاب ما يخلق التزامًا لدى الطلاب ومن ثم تكون العملية التعليمية أكثر انضباطًا.

وعبر محمد جاسم آل شريم ولي أمر الخريج جاسم عن سعادته بيوم الاحتفال بتخرج ابنه، وثمن حفاوة الاستقبال خلال الاحتفال والتنظيم المتميز، مؤكدًا أن أكاديمية العوسج غنية عن التعريف والكل يشهد بتميزها، وجدارتها على كافة الأصعدة، التدريس، المناهج، الأنشطة، والاتصال والتنسيق بين المدرسة وأسر الطلاب. وأضاف أن المدرسة شكلت نقلة نوعية في دعم شخصية ابنه، وأكسبته مهارات كثيرة أبرزها الاعتماد على النفس، والتعاون، والصبر، وحب الآخرين. وتوقع آل شريم أن دراسته الثانوية تؤهله للالتحاق بجامعة قطر أو جامعة لوسيل، موجهًا الشكر للقائمين على أكاديمية العوسج، والقائمين على حفل التخرج.

تنسيق ومتابعة

ومن جانبه نوه سلطان بن عيسى السويدي، بالجهود التي بذلتها الأكاديمية وجهود المتابعة والتنسيق بين أسر الطلاب والمدرسين الأمر الذي انعكس على درجات ابنه عيسى وشكل فارقًا كبيرًا في معدل التحصيل والنجاح. واتفق السويدي مع غيره من أولياء الأمور على تنوع وثراء المناهج الدراسية، وتركيزها التي تخلق فائدة كبيرة أهمها أن جميع ما يدرسون ينفع الطلاب في المستقبل، كما أن الأكاديمية تختبر الطلاب على مدار العام، ويعطونهم حصصا إضافية في المواد أو الجوانب التي يبدو الطالب فيها ضعيفًا. ومن جانبه قال ماجد مبارك المسيفري ولي أمر الطالب ناصر إن دراسة ابنه على مدار الثلاث سنوات بالأكاديمية انعكست بشكل إيجابي على حياته، التي تغيرت للأفضل، وبدى واضحًا عليه الانتظام، والاهتمام بالدراسة.

المناهج والتحصيل

وبدوره أكد عبدالله حسن ولي أمر أحد الطلاب أن الأكاديمية نموذج متميز وناجح للتعامل مع الطلاب الذين يواجهون صعوبة التعلم، لافتًا إلى ضرورة أن يبذل الطلاب المزيد من الجهد لتحقيق النجاح، وهو أمر جيد يغرس في نفوس الدارسين ضرورة التعلم والعطاء والاجتهاد للوصول إلى نتائج مرضية.

وأضاف أن عدد المناهج الدراسية أقل من نظيرتها في المدارس الحكومية تشكل ميزة لأن تؤدي إلى زيادة تحصيل الطلاب نتيجة التركيز على مناهج محددة، وعدم تشتتهم، موضحًا أن هذه المناهج متنوعة أيضًا، وتتضمن اللغة العربية والشرعية واللغة الإنجليزية، والعلوم.

وحول أداء الأساتذة والمعلمين، ثمّن عبد الله تمتع الأساتذة بالخلق الحسن، وصبرهم، ومثابرتهم في تعليم الطلاب حيث يتطلب الأمر منهم جهدًا مضاعفًا، كما ثمن تواصل الأساتذة والمعلمين خلال فترة كورونا «كوفيد 19» حيث بذلوا مجهودًا كبيرًا في الشرح وتوصيل المعلومات للطلاب خلال الدراسة عن بعد.

لوائح صارمة

ونوه بلوائح في الأكاديمية التي وصفها بأنها - صارمة - وتعطي المعلم صلاحيات أكبر في التعامل مع الطلاب بعكس المدارس الأخرى، ما يلزم الطلاب بالالتزام تجاه الحضور والدراسة، والاستفادة من الشرح، حيث تخلق جوًا أكثر انضباطًا، كما أن اشتراط القبول بالأكاديمية يؤدي إلى قبول طلاب لديهم رغبة في التعلم والانضباط، وهي تجربة فريدة من نوعها للطلاب، الذين يحتاجون طرق تعلم خاصة، أو من يودون رفع معدل التحصيل الدراسي لديهم.

وبدوره قال راشد سعيد خليفة ولي أمر الطالبة كلثم إن ترتيب الحفل متميز جدا يستمد تميزه من تميز الأكاديمية، مشيرًا إلى أنه قام بنقل ابنته من المدارس الحكومية لأكاديمية العوسج في السنة الأخيرة من المرحلة الثانوية، بناء على رغبة الطالبة.

رابطة رجال الأعمال تشارك في معرض هانوفر ميسي 2022

الجيدة: قطر توفر امتيازات كبيرة للمستثمرين الأجانب

الدوحة – لوسيل

شاركت رابطة رجال الاعمال القطريين في معرض «هانوفر ميسي» الصناعي الدولي 2022، والذي انطلقت فعالياته الإثنين، بمشاركة قطرية واسعة، وقد ترأس الوفد القطري سعادة السيد سلطان بن راشد الخاطر، وكيل وزارة التجارة والصناعة، الذي افتتح بدوره جناح دولة قطر في المعرض.

وقد قام المستشار الالماني أولاف شولتز بافتتاح المعرض رسميا بحضور الوفد القطري ورئيس وزراء البرتغال باعتبار دولته شريكا استراتيجيا للمعرض.

ومثل رابطة رجال الاعمال القطريين في هذا المعرض السيد صلاح الجيدة، عضو الرابطة ويعتبر معرض هانوفر ميسي رائدا في عالم للتكنولوجيا والصناعة حيث تم الاحتفال في نسخة 2022 بمرور 75 عاما على بداية المعرض، ويتمتع العارضون بفرصة استغلال الإمكانات السوقية لشركاتهم ومنتجاتها بشكل كامل وإنشاء أعمال تجارية عبر الصناعات، علاوة على ذلك، تتم مناقشة الاتجاهات الحديثة والتطورات الجديدة في العديد من المنتديات بالتفصيل خاصة الطاقة النظيفة و الهيدروجين الاخضر وعالم الروبوتات.

وتحدث السيد صلاح الجيدة ممثل رابطة رجال الاعمال القطريين: «نتقدم بالشكر لوزارة التجارة والصناعة على تمكين القطاع الخاص من المشاركة في هذا المعرض العالمي، لا سيما وأنه يمثل أكبر حدث دولي متخصص في الصناعة والتجارة والاستثمار، يتم تنظيمه بشكل حضوري منذ بداية جائحة كورونا «كوفيد-19»».

وأضاف الجيدة أن العلاقات بين قطر وألمانيا متميزة، حيث تعتبر ألمانيا شريكا تجاريا مهما لدولة قطر سواء من حيث الحضور الاستثماري القوي في ألمانيا أو بحضور الشركات الالمانية في قطر والتي ساهمت في تحضير البنية التحتية لمونديال قطر 2022، مشيرا الى أن المعرض يأتي في إطار داعم للعلاقات الثنائية اضافة الى أنه يقدم نافذة مهمة لرجال الأعمال والمستثمرين القطريين ومسؤولي كبرى الشركات الوطنية للاطلاع على أحدث الابتكارات والتكنولوجيا الصناعية.

لقاءات ثنائية

وعلى هامش المعرض، اجتمع السيد صلاح الجيدة عضو رابطة رجال الاعمال القطريين وممثل وكالة ترويج قطر مع السيد ماركو دلبريتي سكريتر وزارة التنمية الصناعية بدولة المكسيك والوفد المرافق له، وجرى خلال الاجتماع، استعراض سبل تطوير العلاقات بين قطر والمكسيك في قطاعات التجارة والاستثمار والصناعة.

وأبرز الجيدة خلال اللقاء أن العلاقة الثنائية بين قطر والمكسيك تتجاوز الشراكة في مجال الطاقة إلى مجالات أخرى مثل الأغذية، والرعاية الصحية، والرياضة، والطيران، والسياحة، وتجارة التجزئة وهناك عديد الشركات افتتحت فروعا لها في الدوحة.

وسلط الجيدة الضوء على السياسات الاقتصادية الناجحة التي أرستها دولة قطر لدعم القطاع الخاص، كما بيّن الحوافز والتشريعات والفرص الواعدة المتاحة في الدولة والهادفة لتشجيع المستثمرين ورجال الأعمال وأصحاب الشركات المكسيكية على الاستثمار في دولة قطر.

من جانبه لفت ماكو دل بريتي الى أن استضافة قطر كأس العالم لكرة القدم عام 2022، يعد مصدراً مهماً للأعمال التجارية الجديدة للشركات المكسيكية التي تتطلع إلى التوسع في المنطقة. وبعد استضافتها لكأس العالم عامي 1970 و1986، تتمتع المكسيك بخبرة ستكون مفيدة لقطر، ومن المنتظر أن يعمل البلدان على تعزيز التنسيق خلال المونديال القادم.

يذكر أن حجم التبادل التجاري بين دولة قطر والمكسيك بلغ حوالي 850 مليون ريال قطري في العام 2021، كما يعمل عدد من الشركات المكسيكية بالدولة في العديد من القطاعات والأنشطة الاقتصادية المهمة.

جناح ضخم

تشارك دولة قطر في المعرض بجناح يمتد على مساحة إجمالية تقدر بـ 821 مترًا مربعًا، ويضم 16 جهة متخصصة في المجال الصناعي من القطاعين الحكومي والخاص، وتشمل وزارة التجارة والصناعة، ووكالة ترويج الاستثمار، وهيئة المناطق الحرة، وواحة قطر للعلوم والتكنولوجيا، وغرفة قطر، وبنك قطر للتنمية، ومركز قطر للمال، ورابطة رجال الأعمال القطريين، ومركز قطر للابتكارات التكنولوجية.

كما يضم جناح الدولة عددًا من الشركات الخاصة، كالشركة القطرية للصناعات التحويلية، وشركة الدوحة للكابلات، وكيوتيك سويتش جير، وسنونو، وكيو ترمنال، ومجموعة سهيل الصناعية، وشاطئ البحر.

ويقام المعرض على مساحة تقارب 100 ألف متر مربع ويضم 12 صالة بمشاركة 3000 جهة عرض تقدم ابتكاراتها الصناعية التي تتركز على الرقمنة وحماية المناخ والإنتاج ذي الكفاءة. يذكر أن البرتغال هي البلد الضيف لنسخة المعرض هذا العام.

مؤتمرات ترويجية

عقدت وكالة ترويج الاستثمار في قطر ندوة بعنوان: «المستقبل يبدأ الآن: القنوات التي توفرها قطر لنمو الشركات العالمية». وسلطت هذه الفعالية الضوء على الفرص الاستثمارية المتوفرة في قطر للشركات العالمية، سواء كانت شركة ناشئة أو صغيرة ومتوسطة، أو شركات عملاقة.

وكيل وزارة التجارة يلتقي رئيس اتحاد الصناعات الألمانية

الدوحة – لوسيل

التقى سعادة السيد سلطان بن راشد الخاطر، وكيل وزارة التجارة والصناعة، الدكتور سيغفريد روسورم رئيس اتحاد الصناعات الألمانية، وذلك في إطار مشاركة دولة قطر في معرض «هانوفر ميسي» الصناعي الدولي 2022.

حضر اللقاء عدد من ممثلي الجهات في وفد دولة قطر من وكالة ترويج الاستثمار وغرفة تجارة وصناعة قطر.

وجرى خلال اللقاء استعراض العلاقات الثنائية بين البلدين ومناقشة العديد من القضايا والموضوعات ذات الصلة بالتطورات الاقتصادية والعلاقات المشتركة بين دولة قطر وجمهورية ألمانيا الاتحادية، كما تم بحث التعاون في مجال إنشاء مشاريع صناعية مشتركة بين القطاع الخاص، والاستفادة من التجربة الألمانية في مجال تطوير المناطق الصناعية الصغيرة والمتوسطة، إضافة إلى مناقشة تنظيم وتبادل الزيارات بين القطاع الصناعي الألماني والقطري وتنظيم المعارض والفعاليات المشتركة وتبادل الخبرات.

وسلط سعادة وكيل وزارة التجارة والصناعة خلال اللقاء، الضوء على السياسات الاقتصادية الناجحة التي أرستها دولة قطر لدعم القطاع الخاص، كما بيّن سعادته الحوافز والتشريعات والفرص الواعدة المتاحة في الدولة والهادفة لتشجيع المستثمرين ورجال الأعمال وأصحاب الشركات الألمانية على الاستثمار في دولة قطر.

تجدر الإشارة إلى أن كلا من دولة قطر وألمانيا ترتبطان بعلاقات اقتصادية وتجارية وثيقة انعكست إيجاباً على حجم التبادل التجاري بين البلدين والذي بلغ في العام 2021 ما يقرب من 3,152 مليار دولار أمريكي، وتعتبر ألمانيا الشريك التجاري رقم 10 لدولة قطر. كما بلغ عدد الشركات الألمانية المتواجدة في دولة قطر حوالي 323 شركة تعمل في العديد من المجالات الاقتصادية.

الخاطر يلتقي رئيس «دويتشه ميسه» الألمانية

الدوحة – لوسيل

التقى سعادة سلطان بن راشد الخاطر، وكيل وزارة التجارة والصناعة، يوخين كويكلر رئيس مجلس إدارة شركة «دويتشه ميسه» الألمانية، بحضور ممثل عن وكالة ترويج الاستثمار، وذلك في إطار مشاركة دولة قطر في معرض «هانوفر ميسي» الصناعي الدولي 2022.

جرى خلال اللقاء بحث سبل تعزيز التعاون بين الجانبين بما يسهم في دعم وتعزيز مشاركة دولة قطر في النسخ المستقبلية لمعرض هانوفر.

وسلط سعادة وكيل وزارة التجارة والصناعة خلال اللقاء، الضوء على السياسات الاقتصادية الناجحة التي أرستها دولة قطر لدعم القطاع الخاص، كما بيّن سعادته الحوافز والتشريعات والفرص الواعدة المتاحة في الدولة والهادفة لتشجيع المستثمرين ورجال الأعمال وأصحاب الشركات الألمانية على الاستثمار في دولة قطر.

تجدر الإشارة إلى أن شركة «دويتشه ميسه» هي الشركة المنظمة للمعارض الالمانية، ومقرها مدينة هانوفر، وتعد أكبر مشغل للمعارض التجارية في ألمانيا وتأسست في عام 1947. وتختص بتنظيم المعارض التجارية للسلع الرأسمالية وإدارة الموارد البشرية والتعليم والتكنولوجيا وكذلك السلع الاستهلاكية وغيرها من المجالات الاخرى.

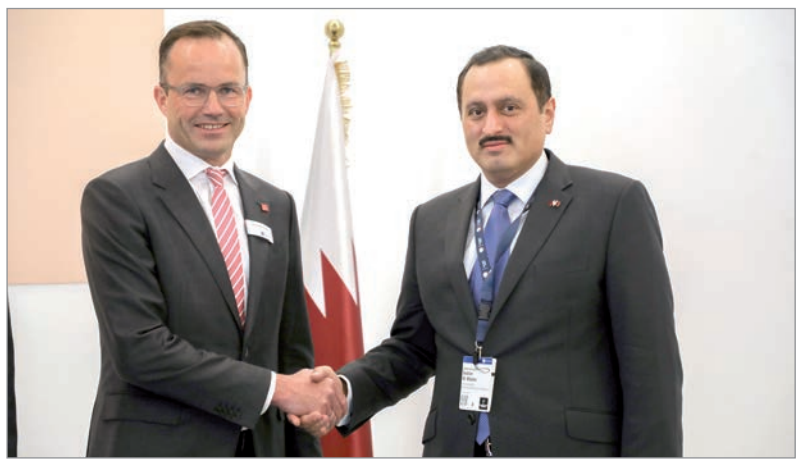

الخاطر يلتقي رئيس «تطوير التكنولوجيا الماليزية»

الدوحة – لوسيل

التقى سعادة السيد سلطان بن راشد الخاطر، وكيل وزارة التجارة والصناعة، تان سري عبدالرحمن بن مامات رئيس مجلس إدارة شركة تطوير التكنولوجيا الماليزية والوفد المرافق له، وذلك في إطار مشاركة دولة قطر في معرض «هانوفر ميسي» الصناعي الدولي 2022.

حضر اللقاء عدد من ممثلي الجهات في وفد دولة قطر من وكالة ترويج الاستثمار وغرفة تجارة وصناعة قطر وواحة قطر للعلوم والتكنولوجيا وبنك قطر للتنمية.

جرى خلال اللقاء بحث سبل تعزيز التعاون بين الجانبين في العديد من المجالات وخاصة مجالات الاستثمارات والتكنولوجيا.

وسلط سعادة وكيل وزارة التجارة والصناعة خلال اللقاء، الضوء على السياسات الاقتصادية الناجحة التي أرستها دولة قطر لدعم القطاع الخاص، كما بيّن سعادته الحوافز والتشريعات والفرص الواعدة المتاحة في الدولة والهادفة لتشجيع المستثمرين ورجال الأعمال وأصحاب الشركات الماليزية على الاستثمار في دولة قطر. تجدر الإشارة إلى أن شركة تطوير التكنولوجيا الماليزية مملوكة بالكامل لخزانة ناسيونال بيرهاد (صندوق الثروة السيادي التابع للحكومة الماليزية)، وتعد الشركة اللاعب الرئيسي في تسويق التكنولوجيا في ماليزيا وذلك منذ أكثر من 30 عاما. حيث تهدف هذه الشركة لترسيخ تبني التقنيات الحديثة لدى الشركات المحلية وتنشط في العديد من المجالات من بينها إدارة الصناديق، وتوفير حاضنات المشاريع، وتقديم الخدمات الاستشارية.

أكثر من **300** عارض من **30** دولة مختلفة يشاركون في الحدث

«بروجكت قطر» و«قطر للضيافة» معرض واحد وفرص متعددة

الدوحة – **لوسيل**

كشفت الشركة الدولية للمعارض – قطر عن جمع كل من معرضي «بروجكت قطر» و«قطر للضيافة» ليشكلا معاً معرضاً واحداً يقدّم فرصاً متعددة في الفترة من 6 إلى 9 يونيو في مركز الدوحة للمعارض والمؤتمرات، في آخر حدث تجاري دولي بارز تستضيفه دولة قطر قبل بطولة كأس العالم 2022. جاء الإعلان عن ذلك خلال مؤتمر صحفي عقد أمس (الثلاثاء 31 مايو، 2022) في فندق انتركونتيننتال الدوحة- ذا سيتي بمشاركة مجموعة واسعة من شركاء ورعاة الحدث.

وقال حيدر مشيمش، مدير عام الشركة الدولية للمعارض-قطر، «إنّ الجمع بين المعرضين يرجع بشكل رئيسي إلى أنه لن يكون هناك مجال لتنظيم فعاليات على هذا المستوى بعد شهر يونيو 2022 حيث سيتم تسخير جميع مقدرات الدولة لإنجاح الحدث الأكثر انتظاراً عالمياً وهو بطولة كأس العالم 2022، ولذلك قررنا أن نجمع بين أقوى معرضين في السوق المحلي قبيل العد التنازلي للمونديال، حيث يمثل ذلك فرصة جيدة للجهات والشركات المشاركة في المعرض لاقتناص الفرص الأخيرة وعقد التحالفات والشراكات الاستثمارية والتجارية في قطاعي البناء والضيافة في وقت واحد».

ويعدّ معرض «بروجكت قطر» الذي وصل إلى دورته الثامنة عشرة معرض الأعمال الأول والأقدم في البلاد المتخصص في قطاع التشييد والبناء وغيرها من الصناعات المرتبطة به. ويقدم المعرض فرصة الوصول إلى سوق البناء القطري المزدهر، بالإضافة إلى إمكانية خلق فرص جديدة للأعمال مع الشركات على اختلاف أحجامها. وبالتالي، فإن معرض بروجكت قطر يمثل منصة لا نظير لها.

وفي المقابل فإن معرض قطر للضيافة الذي يقام بدورته السابعة هذه السنة يعد المعرض التجاري الوحيد في قطر للضيافة والمطاعم والمقاهي، ويعتبر أبرز وأقدم المعارض الموجهة للشركات المحلية والإقليمية والعالمية العاملة في قطاع السياحة والضيافة مما يمثل فرصة مميزة لتعزيز علامتها التجارية واستقطاب المزيد من فرص الرعاية، والدعاية والتسويق. ويعزز معرض قطر للضيافة مسيرة النمو التي يشهدها قطاع السياحة والسفر، ويعدّ منصةً مثالية تساعد جميع المشاركين من منتجين وموردين وخبراء على المضي قدماً نحو حقبة جديدة في مسيرة القطاع.

وسيستقطب الحدث بحسب مشيمش أكثر من 300 شركة عارضة تتوزّع بين 180 شركة دولية من 30 دولة مختلفة، تشارك سبع منها بأجنحة وطنية رسمية، و120 شركة قطرية، تتقدّمها كبرى الجهات الحكومية وشبه الحكومية وأبرز شركات القطاع الخاص، إذ تشارك في دعم ورعاية المعرض هيئة الأشغال العامة، الشريك الإستراتيجي، وغرفة قطر، شريك مجتمع الأعمال، وقطر للسياحة، راعي الوفود التجارية الزائرة، وشركة مناطق، الشريك الاقتصادي، وشركة ديار القطرية، شريك التطوير العقاري، ومجموعة استثمار القابضة، الراعي الماسي، ومجموعة سهيل الصناعية القابضة، الشريك الصناعي، ومجموعة آل سريع القابضة، الراعي البلاتيني، وشركة ماتيتو، الراعي الذهبي، وشركة الملاحة القطرية، الراعي الفضي، وشركة كيو تيرمينلز، الراعي الفضي، وشركة فودافون للاتصالات، شريك الابتكار، وغيرها.

أما على مستوى الزوّار، فقد أكّد مشيمش أن المعرض سيرحّب بما لا يقل عن 20 ألف زائر متخصّص من قطاعي البناء والضيافة، لافتاً إلى أنّ الأبرز على هذا الصعيد هو زيارة عدد كبير من الوفود التجارية الدولية التي ستستفيد من المناسبة للحضور إلى قطر والاطلاع عن كثب على جهوزية الدولة للبطولة المرتقبة بعد أقل من ستة أشهر، مشيراً بشكل خاص إلى زيارة وفد كبير من اتحاد الغرف التجارية السعودية يضم أكثر من 25 عضواً، وهو أرفع وفد تجاري من القطاع الخاص السعودي يزور دولة قطر منذ عودة العلاقات إلى طبيعتها بين البلدين.

وقال المهندس سعود التميمي، مدير إدارة مشاريع الطرق في هيئة الأشغال العامة، الشريك الإستراتيجي للمعرض: «تشارك هيئة الأشغال العامة في معرض بروجكت قطر بجناح خاص للسنة السادسة على التوالي تستعرض من خلاله إنجازات الهيئة في مشاريع البنية التحتية. وتمثّل المشاركة هذه السنة مناسبة استثنائية لتسليط الضوء على دور الهيئة ومساهمتها طوال السنوات الماضية في إعداد البنية التحتية اللازمة لاستضافة بطولة كأس العالم 2022. وتأتي شراكة الهيئة الإستراتيجية مع بروجكت قطر ضمن رؤية الهيئة لتعزيز التواصل والشراكة مع مختلف شركات القطاع الخاص التي تساهم في تنفيذ المشروعات في الدولة، ونتطلّع ليكون المعرض فرصة للقاء أوسع مجموعة من الاستشاريين والمقاولين والموردين الذين يمكن للهيئة التعاون معهم في المستقبل».

وعلى مستوى المشاركات الدولية، تتصدّر إيطاليا المشاركين الدوليين في الحدث بجناحين منفصلين في كل معرض يضمّان معاً أكثر من 30 شركة. وتعليقاً على هذه المشاركة، قال سعادة السيد أليساندرو بروناس سفير الجمهورية الإيطالية لدى دولة قطر إنّ «عام 2022 لن يكون عام كأس العالم التاريخي الذي لا ينسى فحسب، بل سيكون أيضًا عامًا رائعًا لعلاقات البلدين الثنائيّة حيث سيشهد الاحتفال بالذكرى الثلاثين لافتتاح السفارة الإيطالية في الدوحة»، معبّراً عن فخره بإسهام بلاده في مشاريع المونديال من خلال خبرة بعض الشركات الإيطاليّة، لا سيما في مجال النقل والبنية التحتية، مشيرًا إلى مترو الدوحة، واستاد البيت، الذي تم بناؤه من قِبل مشروع مشترك بين الشركات الإيطاليّة والقطريّة.

أمّا على الصعيد المحلي، تبرز هذه السنة أيضاً مشاركة مجموعة سهيل الصناعية القابضة، أكبر شركة صناعية في القطاع الخاص القطري كشريك صناعي للمرة الأولى في المعرض. وقال محمد الجاجا، مدير التسويق والمبيعات في مجوعة سهيل الصناعية القابضة إنّ «الشركة تمضي بخطى متسارعة وثقة مستمدة من دعم الدولة للقطاع الصناعي نحو الاكتفاء الذاتي لتلبية جميع متطلبات الجهات الحكومية والسوق القطري اعتماداً على النفس، وتسير مجموعة سهيل القابضة نحو آفاق جديدة من الإنتاج الصناعي القائم على إعادة تدوير المعادن، إحياء لثروة مهدرة ناتجة عن الطفرة التي تشهدها الدولة من مشاريع الإنشاء والبنية التحتية، واستغلالاً لمخلفات المشاريع المعدنية بصورة مثالية، لإنتاج وتزويد السوق بكل ما يحتاجه من منتجات معدنية وبلاستيكية كانت تستورد من الخارج وبعضها لم يكن يصنع في قطر، إلا أنه في الوقت الراهن بات يصنع بنسبة 100 % بأياد قطرية وعزيمة على غزو الأسواق العالمية بمنتجات تنافسية».

وتعليقاً على المشاركة الألمانية في المعرض، قالت الدكتورة جوليا هارير، نائب رئيس البعثة الألمانية في قطر: «تشارك ألمانيا للسنة السادسة عشرة على التوالي بجناح وطني رسمي في بروجكت قطر حيث كانت ألمانيا وما زالت شريكاً أساسياً للحدث منذ انطلاقته. ويحظى الجناح الألماني في المعرض بدعم وزارة الشؤون التجارية والطاقة الاتحادية مما يوكّد الأهمية التي توليها ألمانيا لقطاع البناء والإنشاءات القطري والفرص التي يوفرها هذا القطاع للشركات الألمانية حتى بعد انتهاء بطولة كأس العالم 2022. وتكتسب المشاركة الألمانية في المعرض أهمية إضافية هذه السنة على خلفية زيارة صاحب السمو أمير دولة قطر الأخيرة إلى ألمانيا والمباحثات التي جرت خلالها، والتي ستساهم في دعم وتعزيز العلاقات الثنائية وتعميق الشراكة الاستثمارية وزيادة حجم التبادل التجاري والاقتصادي بين الدوحة وبرلين.

وتشارك شركة كيو تيرمينلز في معرض بروجكت قطر للسنة الثالثة على التوالي في استمرار لمشاركاتها الناجحة في المعرض منذ المشاركة الأولى في دورة عام 2019. وتعد شركة كيو تيرمينلز التي تم تأسيسها بالشراكة بين شركة موانئ قطر وشركة الملاحة القطرية لتشغيل المرحلة الأولى من ميناء حمد الدولي، الجهة الأولى المعنية بضمان التدفق السلس والآمن والفعال للحركة التجارية داخل وخارج قطر، وزيادة القدرة الاستيعابية للميناء إلى حدها الأقصى من خلال فريق عمل متمرس يسعى لوضع وتطبيق أعلى معايير جودة الخدمة والموثوقية في عمليات الميناء من خلال الابتكار والشراكة.

وتأتي مشاركة الشركة في معرض بروجكت قطر هذه السنة «بهدف تسليط الضوء على إنجازات الشركة في الفترة الماضية، وإطلاع جمهور المعرض على خططها للمرحلة المقبلة، فضلاً عن السعي إلى تأسيس شراكات جديدة مع الجهات الفاعلة في السوقين المحلي والدولي، خصوصاً أن المعرض يشهد مشاركة دولية واسعة من قبل عدد كبير من الهيئات التجارية الدولية التي تسعى لإيصال منتجاتها إلى السوق وتعزيز علاقاتها التجارية مع دولة قطر»، بحسب مدير العلاقات العامة في الشركة، جابر الهاجري.

وإلى جانب المعرض، سيركز المؤتمر الذي سيقام على مدى ثلاثة أيام على استعراض جهوزية دولة قطر لبطولة كأس العالم 2022 من خلال سلسلة من المداخلات والعروض التي ستسلط الضوء على الإمكانات التي جرى إعدادها لهذا الغرض.

3.4 مليار ريال إجمالي السيولة المتداولة

المؤشر العام للبورصة يختبر من جديد مستوى 13 ألف نقطة

أحمد فضلي

أغلق المؤشر العام لبورصة قطر ثالث جلسات الأسبوع والتي تزامنت مع تطبيق مراجعة ام سي اي، على ارتفاع طفيف رغم الارتفاع الكبير المسجل على مستوى السيولة المتداولة بنهاية جلسة امس، والتي كانت بدورها الاغلاق الشهري، واستقر المؤشر عند مستوى 12،919,43 نقطة بعدما كسب ما قيمته بـ 26,3 نقطة بنسبة ارتفاع تساوي 391,25%. وقد سجلت السيولة المتداولة ارتفاعا حيث بلغت نحو 3,48 مليار ريال مقارنة بالقيمة المتداولة خلال جلسة اول امس، محققة بذلك نسبة ارتفاع تساوي 22,48%، في حين ارتفعت رسملة السوق تقريبا الى نحو 732,8 مليار ريال بعد ان كسبت ما قيمته تقدر بنحو 6,9 مليارات ريال، كما بلغت الكميات المتداولة نحو 489,4 مليون سهم.

أما على مستوى الأسهم التي ارتفعت خلال جلسة الأمس، فقد سجل ارتفاع اسهم 23 شركة مقابل انخفاض اسهم 19 شركة، مع استقرار أسهم 4 شركات. وقد قاد الارتفاعات سهم مسيعيد بنسبة 4,87% ومن ثم سهم شركة بلدنا بنسبة 4,35%، ومن ثم البنك الاهلي بنسبة 3,75% ومن ثم الدوحة للتأمين بنسبة 3,18% و ثم ناقلات بنسبة 2,86%. اما الأسهم التي قادت الانخفاضات فقد تصدر سهم المناعي بنسبة 4,58% ومن ثم وقود بنسبة 4,44% ومن ثم الكهرباء والماء بنسبة 3,67% ومن ثم الدولي الاسلامي بنسبة 3,1% ومن ثم قطر الاول بنسبة 2,14%.

اما على مستوى قيم التداول فقد جاء سهم المصرف بنحو 1,09 مليار ريال من ثم سهم الريان بنحو 742,2 مليون ريال ومن ثم QNB بنحو 546,8 مليون ريال ومن ثم صناعات قطر بنحو 186,6 مليون ريال ومن ثم البنك التجاري بنحو 177,8 مليون ريال. أما من حيث الكميات المتداولة فجاءت الريان بنحو 158,04 مليون سهم من ثم مصرف قطر الاسلامي بنحو 47,09 مليون سهم من ثم بلدنا بنحو 42,03 مليون سهم من ثم ناقلات بنحو 27,4 مليون سهم من ثم سهم مسيعيد بنحو 25,7 مليون سهم.

صافي التداولات

المؤسسات الخليجية تقود عمليات الشراء

شهدت جلسة الأمس تسجيل المساهمين القطريين من فئة الأفراد صافي بيع بقيمة 79.05 مليون ريال، بينما سجلت المؤسسات القطرية لصافي بيع يساوي 145.6 مليون ريال. وسجل الأفراد الخليجيون صافي شراء بقيمة 1.4 مليون ريال، وسجلت المؤسسات الخليجية شراء بيع بقيمة 153.2 مليون ريال.

في حين سجل المساهمون الأفراد العرب صافي بيع بقيمة قاربت 0.92 مليون ريال، أما الأفراد الأجانب فقد سجلوا صافي شراء بقيمة 1.6 مليون ريال، وسجلت المؤسسات الأجنبية صافي شراء بقيمة 69.3 مليون ريال.

وعلى صعيد نسب المساهمين فقد شهد أمس استحواذ المساهمين القطريين على 15.39% من نسب الشراء و21.84% من نسب البيع، واستحوذ المساهمون الخليجيون على 7.01% من نسب الشراء و2.57% من نسب البيع، واستحوذ المساهمون العرب على 2.48% من نسب الشراء و2.51% من نسب البيع، واستحوذ المساهمون الأجانب على 75.1% من نسب الشراء و73.06% من نسب البيع.

بالأرقام

23	6	% 391.25	1.09	158.04
شركة سجلت ارتفاعا في جلسة الأمس	قطاعات سجلت ارتفاعا هو قطاع النقل	ارتفاعا بالسيولة إلى 3.48 مليار ريال	مليار ريال تداولات المصرف متصدر السيولة	مليون سهم تداولات الريان متصدر الكميات

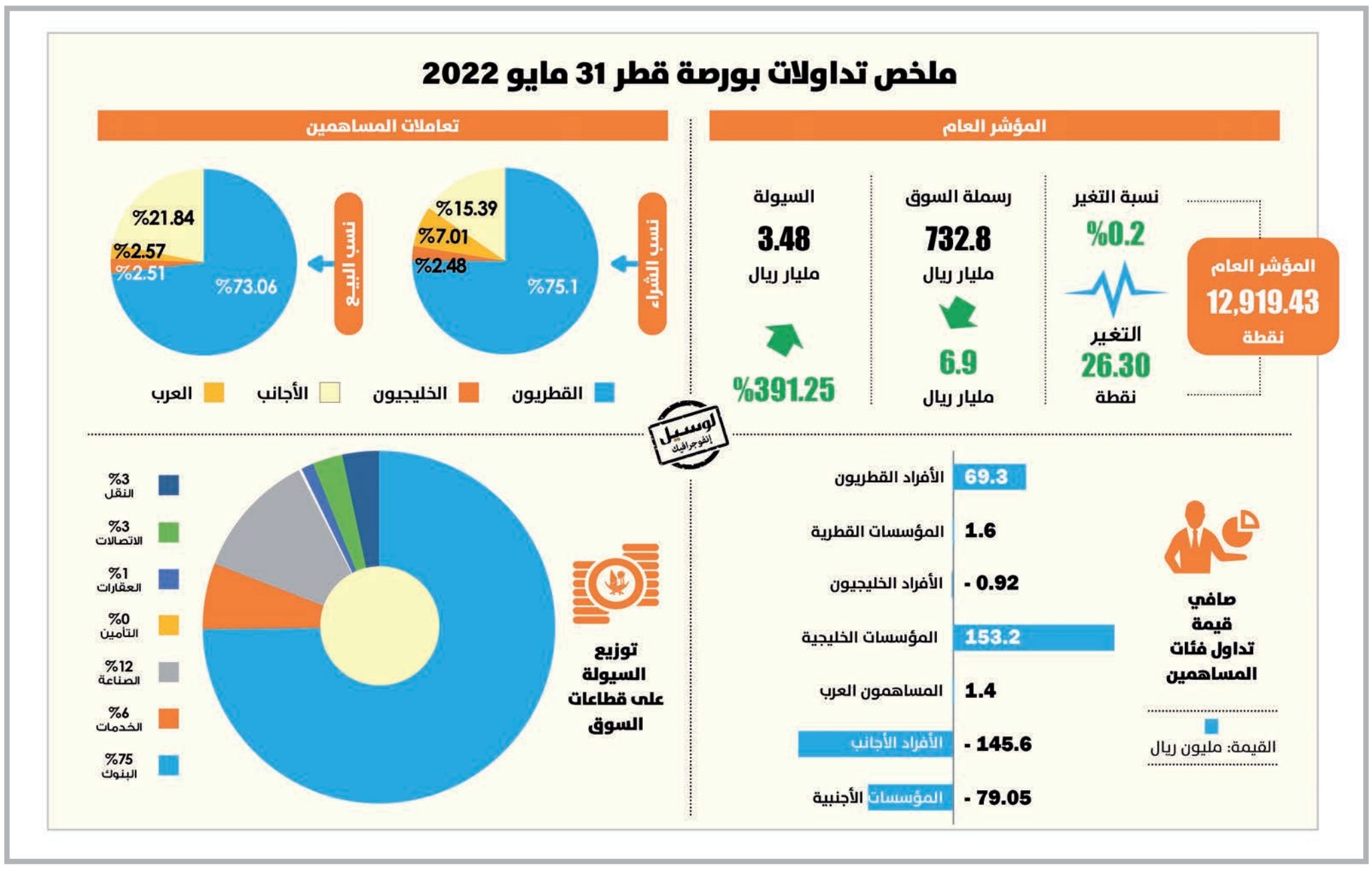

إعادة انتخاب نبيه بري رئيسا لمجلس النواب اللبناني

بيروت – قنا:

أعاد مجلس النواب اللبناني أمس انتخاب السيد نبيه بري رئيسا لمجلس النواب اللبناني لولاية سابعة لمدة أربع سنوات. ونال نبيه بري 65 صوتا، مقابل 23 ورقة بيضاء و40 ورقة ملغاة. وتنص المادة 44 من الدستور اللبناني على أنه في كل مرة يجدد المجلس انتخابه يجتمع برئاسة أكبر أعضائه سناً ويقوم العضوان الأصغران سناً بينهم بوظيفة «أمين سر».

ويعمد إلى انتخاب الرئيس ونائب الرئيس لمدة ولاية المجلس، كل منهما على حدة، بالاقتراع السري وبالغالبية المطلقة من أصوات المقترعين. وتبنى النتيجة في دورة اقتراع ثالثة على الغالبية النسبية، وإذا تساوت الأصوات فالأكبر سناً يعد منتخباً. تجدر الإشارة إلى أنه تم في 15 مايو الجاري انتخاب 128 نائبا للبرلمان اللبناني الجديد، بينهم 13 نائبا من قوى التغيير المنبثق عن ثورة 17 أكتوبر دون أن تنال أي من القوى السياسية الأغلبية البرلمانية.

ودعا بري إلى الاحتكام للإرادة الوطنية الجامعة، المتمثلة بقلق الناس وآلامهم وتطلعاتهم وآمالهم بالقدرة على الإنقاذ والتغيير، معتبرا أن أي خطط ووعود وبرامج لا تقدم الحلول للأزمات هي كلام وخطط خارج السياق، قائلًا: «فليكن الخلاف والتنافس من أجل الأفضل للبنان واللبنانيين». وقال بري في كلمة له بعد إعادة انتخابه رئيسًا لمجلس النواب اللبناني: طوينا صفحة الانتخابات النيابية، وبعيدًا عن احتساب الأكثرية لهذا الطرف أو ذاك، لنكن مجلسًا نيابيًا يرسخ مناخات السلم الأهلي والوحدة الوطنية، داعيًا المجلس بالابتعاد عن تعميق الانقسام بين اللبنانيين، وعدم التفريط بحقوق لبنان السيادية في ثرواته المائية والنفطية.

وشدد على أنه من المفيد لجميع النواب والكتل أن يدركوا حجم «التحديات»، قائلًا: «لنكن مع إنجاز الاستحقاقات الدستورية في موعدها، ورفض الفراغ في أي سلطة، ودون مواربة، للانتقال بلبنان من دولة الطوائف والمذاهب والمحاصصة إلى دولة المواطنة والمساواة وتكافؤ الفرص، الدولة المدنية، ومع الكلمة الصريحة والقوية والواحدة والموحدة ضد أي تفريط بحقوق لبنان السيادية في ثرواته المائية والنفطية مع فلسطين المحتلة، ورفض التنازل أو المساومة أو التطبيع في هذه الثروات تحت أي ظرف من الظروف، ومهما بلغت الضغوط.

كما انتخب مجلس النواب اللبناني، أمس الياس بو صعب لمنصب نائب رئيس مجلس النواب بـ 65 صوتًا، مقابل 60 لمنافسه غسان سكاف. وكان الياس بو صعب نال 64 صوتًا في الدورة الأولى من انتخاب نائب رئيس مجلس النواب، مقابل 49 لغسان سكاف، مع تسجيل 13 ورقة بيضاء، وورقتين ملغاتين. كما انتخب مجلس النواب أيضًا هيئة مكتب مجلس النواب اللبناني، حيث فاز النائب آلان عون بموقع أمين السر في هيئة مكتب مجلس النواب بـ 65 صوتًا، في المقابل نال النائب زياد حواط 38 صوتًا، وميشال دويهي 4 أصوات، بينما تم تسجيل 9 أوراق بيضاء و10 ملغاة.

وفاز النائب هادي أبو الحسن أمين السر الثاني بالتزكية بعد انسحاب النائب فراس حمدان، كما تم التوافق على انتخاب النواب: آغوب بقرادونيان، وميشال موسى، وكريم كبارة بالتزكية كمفوضين لهيئة مكتب المجلس.

زيادة إنتاج نفط أوبك في مايو

لندن – رويترز:

خلص مسح أجرته رويترز إلى أن زيادة إنتاج منظمة البلدان المصدرة للبترول (أوبك) في مايو أيار تجاوزت الزيادة المقررة بموجب اتفاق بين الدول الأعضاء وحلفاء آخرين، وذلك للمرة الأولى منذ فبراير شباط، حيث اقترنت زيادة في المعروض السعودي والعراقي مع انتعاش جزئي في نيجيريا. وتوصل المسح إلى أن الدول العشر الأعضاء في (أوبك) التي يشملها الاتفاق ضخت 24.73 مليون برميل يوميا في مايو، بزيادة قدرها 280 ألف برميل يوميا عن أبريل نيسان، وفي تجاوز للزيادة البالغة 274 ألف برميل يوميا التي نص عليها الاتفاق.

وتخفف أوبك وحلفاؤها، الذين يشكلون ما يعرف بمجموعة أوبك+، تخفيضات الإنتاج التي تعود لعام 2020 مع تعافي الطلب من تبعات جائحة فيروس كورونا. وتجتمع أوبك+ غدا الخميس ومن المتوقع أن تؤكد زيادة الإنتاج المتفق عليها مسبقا على الرغم من ارتفاع أسعار النفط بعد الغزو الروسي لأوكرانيا. وقال مندوب في أوبك+ عن اجتماع الخميس «تأكيد الخطة مرجح لأنه لا يوجد سبب لعدم القيام بذلك».

وينص الاتفاق على زيادة قدرها 432 ألف برميل يوميا في مايو أيار من جميع أعضاء أوبك+، منها نحو 274 ألف برميل يوميا يتقاسمها منتجو أوبك العشرة الذين يشملهم الاتفاق. وجاء الإنتاج أقل من الزيادات التي تم التعهد بها بين شهري أكتوبر وأبريل، باستثناء فبراير، وفقا لاستطلاعات لرويترز، إذ افتقر العديد من المنتجين إلى القدرة على ضخ المزيد من الخام بسبب عدم كفاية الاستثمار التي اشتدت وطأتها بسبب الجائحة.

ونتيجة لذلك، يضخ أعضاء أوبك العشرة أقل كثيرا عن حصصهم في ظل الاتفاق. ووجد المسح أن امتثال أوبك للتخفيضات التي تعهدت بها ارتفع إلى 178 بالمائة من 164 بالمائة في أبريل نيسان. وخلص المسح إلى أن إجمالي إنتاج أوبك ارتفع بمقدار 170 ألف برميل يوميا إلى 28.76 مليون برميل يوميا. وأدى انخفاض الإنتاج في ليبيا وإيران، وكلاهما مُعفى من اتفاق أوبك+، إلى الحد من مجمل الزيادة.

ووجد المسح أن أكبر زيادة في مايو أيار بلغت 100 ألف برميل يوميا وجاءت من السعودية. وسجلت نيجيريا ثاني أكبر زيادة وبلغت 70 ألف برميل يوميا. وتشير بيانات الشحن إلى زيادة الصادرات من نيجيريا في مايو أيار على الرغم من أن تدفق الإمدادات من خامها الرئيسي (بوني الخفيف) لا يزال تحت ظروف قاهرة. وقدمت الكويت والعراق زيادات أقل بلغت 40 ألف برميل يوميا و30 ألف برميل يوميا على الترتيب، في حين أضافت دولة الإمارات العربية 20 ألف برميل يوميا.

ووجد المسح أن الإنتاج لم يزد في الكونجو وغينيا الاستوائية والجابون بسبب نقص الطاقة الإنتاجية. وكان أكبر انخفاض في ليبيا حيث انخفضت الإمدادات بمقدار 70 ألف برميل يوميا مع استمرار الاضطرابات التي قيدت قدرة البلاد على الإنتاج. كما قل الإنتاج في إيران. وقالت مصادر خلال المسح إن الصادرات تراجعت لأسباب منها أن إيران تشحن كميات أقل من النفط إلى الصين منذ بداية حرب أوكرانيا بعد أن فضلت بكين الخام الروسي الأرخص سعرا. واستمر الإنتاج في فنزويلا، المنتج الثالث المستثنى من اتفاق أوبك+، في الارتفاع.

ويهدف مسح رويترز إلى تتبع المعروض في السوق. ويستند إلى بيانات للشحن مقدمة من مصادر خارجية وبيانات تدفقات الخام من رفينيتيف ايكون، وكذلك معلومات من شركات لرصد الناقلات مثل بترو-لوجستكس، فضلا عن معلومات مقدمة من مصادر في شركات النفط وأوبك ومستشارين.

دبلوماسيو فرنسا ينظمون إضرابا غدا

باريس – رويترز:

ينظم الدبلوماسيون الفرنسيون إضرابا غدا الخميس للمرة الأولى منذ 20 عاما احتجاجا على غياب الاهتمام بهم وإصلاحات يضغط الرئيس إيمانويل ماكرون لإجرائها ويقولون إنها يمكن أن تلحق الضرر بوضع فرنسا في العالم.

وحظي الإضراب بتأييد 500 موظف مدني في وزارة الخارجية في مقال رأي نشرته إحدى الصحف، كما نال مساندة واسعة النطاق من كبار الدبلوماسيين والسفراء الفرنسيين على مواقع التواصل الاجتماعي.

ويأتي الإضراب في وقت سيء بالنسبة لماكرون الذي ترأس بلاده الاتحاد الأوروبي حتى نهاية يونيو حزيران ويريد أن تلعب دورا قياديا في تصدي التكتل للغزو الروسي لأوكرانيا كما يتوق إلى مزيد من الزخم لفترة رئاسته الجديدة. وتتضمن إصلاحات القطاع العام تغيير هيكل العمل الدبلوماسي بما في ذلك إنهاء وضع خاص يتمتع به كبار المسؤولين في وزارة الخارجية وهو ما يعني أنهم سينزلون إلى فئة أكثر اتساعا من العاملين في الخدمة المدنية.

وجاء في إشعار إضراب الثاني من يونيو حزيران الذي أرسلته التنظيمات النقابية «إصلاح الخدمة المدنية العليا هو أحدث هجوم على مهنتنا وخبرتنا ومستقبلنا. «يعكس هذا الإصلاح رغبة غير مفهومة في تقويض وزارتنا وينطوي على خطر الإضعاف الدائم لقدرة بلادنا على تقديم نفسها والدفاع عنها في العالم». وهون مسؤولون في الوزارة من تأثير الإضراب، وقالت المتحدثة باسمها آن كلير ليجيندر في بيان يوم 19 مايو أيار إنه جرى الحصول على ضمانات قوية للحفاظ على المهنة الدبلوماسية ووضع العاملين بها.

ولدى فرنسا ثالث أكبر شبكة دبلوماسية في العالم إذ تملك 1800 دبلوماسي و13500 شخص في المجمل يعملون في وزارة الخارجية. وقال ستة دبلوماسيين تحدثوا إلى رويترز إن الإصلاح هو مجرد نتاج سنوات من الشعور بالضيق، حيث انخفض التشغيل في الوزارة بنسبة 20 في المائة منذ عام 2007 وتكرر خفض ميزانية الوزارة في وقت حدثت فيه زيادة في متطلبات العمل الدبلوماسي. وقال الدبلوماسيون إن الأوضاع ساءت خلال جائحة كوفيد19-.

100 مليار دولار لإعادة بناء الجيش الألماني

أظهرت وثيقة اطلعت عليها رويترز أن ألمانيا خصصت 100 مليار دولار لإعادة بناء جيشها بعد الغزو الروسي لأوكرانيا، وأن نصيب الأسد من هذا الاعتماد سيذهب إلى سلاح الجو. وتضمنت الوثيقة أن 40.9 مليار يورو ستُنفق على عمليات تطوير وشراء تشمل طائرات جديدة من طرازي يوروفايتر وإف35- وبديلا لطائرات تورنادو المقاتلة، وكذلك إقامة نظام للتحذير المبكر في الفضاء.

وتضمنت الوثيقة أيضا تخصيص 19.3 مليار يورو لسلاح البحرية و16.6 مليار يورو للقوات البرية وذلك لشراء سفن وغواصات جديدة وتطوير بديل لمركبة المشاة القتالية ماردر.

أدنى مستوى نمو للناتج المحلي للهند

تباطأ النمو الاقتصادي في الهند إلى أدنى مستوى في عام في الأشهر الثلاثة الأولى من 2022، متضررا من ضعف طلب المستهلكين وسط زيادات حادة في الأسعار قد تجعل مهمة البنك المركزي في تهدئة التضخم بدون الإضرار بالنمو أكثر صعوبة. وأظهرت بيانات حكومية نشرت أمس الثلاثاء أن الناتج المحلي الإجمالي في ثالث أكبر اقتصاد في آسيا نما 4.1 بالمائة على أساس سنوي في الربع الأول، مجاريا متوسط توقعات خبراء اقتصاديين استطلعت رويترز آراءهم والبالغ 4 في المائة.

وكان الاقتصاد الهندي قد سجل نموا بلغ 5.4 بالمائة في الربع الرابع من 2021 ونموا 8.4 بالمائة في الربع الثالث. وأصبحت آفاق الاقتصاد الهندي للأجل القريب قاتمة بسبب زيادة حادة في تضخم أسعار المستهلكين الذي سجل أعلى مستوى في ثمانية أعوام عند 7.8 بالمائة في أبريل نيسان. وتسببت القفزة في أسعار الطاقة والسلع الأولية، الناتجة جزئيا عن أزمة أوكرانيا، أيضا في وضع ضغوط على النشاط الاقتصادي.

وعدَّلت الحكومة الهندية توقعاتها للنمو السنوي للناتج المحلي الإجمالي للعام المالي المنتهي في 31 مارس، متوقعة نموا قدره 8.7 بالمائة، وهو أقل من تقديراتها السابقة البالغة 8.9 بالمائة.

الجفاف ينذر بمجاعة في منطقة القرن الأفريقي

حذرت الأمم المتحدة ووكالات إغاثة إنسانية أمس الثلاثاء من أن الملايين يواجهون خطر المجاعة في منطقة القرن الأفريقي مع احتمال طول أمد أسوأ جفاف في أكثر من 40 عاما وتحوله إلى خامس موسم على التوالي من نقص أمطار. وذكرت الوكالات في بيان مشترك أن موسم الأمطار بين مارس آذار ومايو أيار يبدو الأكثر جفافا على الإطلاق على الأرجح، مما يتسبب في تدمير سبل المعيشة وتفاقم حالة الطوارئ الإنسانية في إثيوبيا والصومال وأنحاء من كينيا بما في ذلك خطر المجاعة في الصومال.

واقترن الجفاف مع زيادة عالمية في أسعار الغذاء والوقود بسبب الحرب في أوكرانيا ويؤثر على الملايين في أنحاء القارة. وقال البيان إن نحو 16.7 مليون شخص يواجهون في الوقت الراهن نقصا حادا في الأمن الغذائي في شرق أفريقيا، وقد يرتفع العدد إلى 20 مليونا بحلول سبتمبر. وقالت كلير نوليس المتحدثة باسم المنظمة العالمية للأرصاد الجوية «تهديد المجاعة يلوح في شرق أفريقيا. يأتي هذا بعد أربعة مواسم أمطار غير موفقة».

وأضافت في إفادة صحفية في جنيف «نشعر بقلق على وجه الخصوص من تدهور الوضع». وتحاول وكالات الإغاثة تجنب تكرار مجاعة قتلت مئات الآلاف من السكان قبل عشرة أعوام. وذكرت الأمم المتحدة ووكالات الإغاثة في البيان المشترك «هناك حاجة لتصعيد سريع في التحركات الآن لإنقاذ الأرواح وتجنب المجاعة والموت».

وأشار البيان إلى أن الملايين من رؤوس الماشية نفقت في المنطقة، في حين سجلت إثيوبيا والصومال وكينيا زيادة قياسية في عدد الأطفال المصابين بسوء تغذية وينقلون للمستشفيات من أجل العلاج مقارنة بالأعوام الماضية.

آراء و آراء

■ الآراء الواردة في هذه الصفحة تعبر عن وجهة نظر الكاتب

قراءات

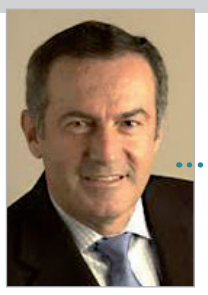

أندريس أوبنهايمر
«صحيفة «ميامي هيرالد» الأمريكية»
* كاتب رأي

مبادرة بايدن الأمريكية الآسيوية

خلال زيارته في الـ 23 مايو إلى العاصمة طوكيو، أعلن الرئيس الأمريكي جو بايدن عن إنشاء كتلة اقتصادية أمريكية آسيوية تضم 13 دولة، تُعرف باسم إطار المحيطين الهندي والهادئ. إذن، إليكم سؤال واضح: ألا يجب عليه اقتراح إنشاء كتلة مماثلة بين الولايات المتحدة وأمريكا اللاتينية عندما يستضيف قمة الأمريكتين في لوس أنجلوس في الـ 6 من يونيو المقبل؟ من المتوقع أن تحل الكتلة الاقتصادية الجديدة بين المحيطين الهندي والهادئ، والمعروفة باسم IPEF، محل الشراكة عبر المحيط الهاد (TPP)، وهي مبادرة تجارية عالمية شملت دول آسيا وأمريكا اللاتينية على حافة المحيط الهادئ. كانت الشراكة عبر المحيط الهادئ في عهد أوباما محاولة أمريكية لمواجهة النفوذ الاقتصادي الصيني المتزايد في العالم، ولكن في العام 2017، سحب الرئيس دونالد ترامب الولايات المتحدة بحماقة منها.

الآن، أعاد بايدن إنشاء اتفاقية الشراكة عبر المحيط الهادئ مع تركيز أقل على التجارة الحرة - وهو تنازل للنقابات الأمريكية - وإعطاء وزن أكبر لوضع معايير وقواعد مشتركة لتسهيل التجارة، وتأمين سلاسل الإمدادات. ستشكل IPEF حوالي 40 % من الاقتصاد العالمي، وتشمل الولايات المتحدة واليابان والهند وكوريا الجنوبية وسنغافورة وتايلاند والفلبين وفيتنام. قال بايدن في الإعلان: «نكتب القواعد الجديدة لاقتصاد القرن الحادي والعشرين». وأوضح بايدن: «سوف يساعدون اقتصادات جميع بلداننا على النمو بشكل أسرع وأكثر عدلاً». من المؤكد أن هناك العديد من الأسباب للشك في إمكانية إنشاء مبادرة اقتصادية مماثلة بين الولايات المتحدة وأمريكا اللاتينية ومنطقة البحر الكاريبي.

أصبح مصطلح «التجارة الحرة» كلمة سيئة بين المشرعين في واشنطن العاصمة والعديد من العواصم الأخرى. لم تنجح جهود الولايات المتحدة السابقة لإنشاء منطقة اقتصادية على مستوى نصف الكرة الغربي، بما في ذلك منطقة التجارة الحرة للأمريكتين في التسعينيات.

فشلت المفاوضات بسبب إحجام أمريكا اللاتينية عن الاقتراب أكثر من اللازم من الولايات المتحدة أو مخاوف الولايات المتحدة من أن التجارة الحرة قد تؤدي إلى فقدان الوظائف في الولايات المتحدة. بالإضافة إلى ذلك، هناك القليل من الوقت لصياغة مبادرة اقتصادية طموحة بين الولايات المتحدة وأمريكا اللاتينية، حيث أن قمة الأمريكتين على بعد أسبوعين فقط، شابتها الخلافات والارتباك حول حضورها وجدول أعمالها.

هدد الرئيس المكسيكي أندريس مانويل لوبيز أوبرادور بعدم الحضور ما لم يدعو بايدن كوبا وفنزويلا ونيكاراجوا. واقترح الرئيس البرازيلي جاييير بولسونارو أنه قد يبقى في المنزل، على الرغم من عدم ذكر دوافعه. إذا فشلت أكبر دولتين في أمريكا اللاتينية في الحضور، فسيكون من الصعب إطلاق أي خطة كبيرة لنصف الكرة الأرضية. ولكن يمكن القيام به. بعد كل شيء، لم يكن هناك الكثير من العمل التحضيري لإطار العمل الهندي والمحيط الهادئ الذي تم إنشاؤه حديثًا بين الولايات المتحدة وآسيا. على العكس من ذلك، فإن البيان التأسيسي للمجموعة طموح إلى حد كبير، وقد قرر أعضاؤها فقط البدء في التفاوض على صفقة تكامل اقتصادي.

لا يوجد سبب لعدم تمكن بايدن من تقديم مخطط مماثل لأمريكا اللاتينية. في الوقت الذي وصلت فيه البطالة الأمريكية إلى أدنى مستوياتها، وكانت الولايات المتحدة بحاجة ماسة إلى سلاسل إمداد بديلة لتقليل الاعتماد على الواردات من الصين، يمكن للولايات المتحدة على الأقل أن تقدم خطة لتعزيز صادرات أمريكا اللاتينية إلى السوق الأمريكية. ووفقا لدراسة أجراها بنك التنمية للبلدان الأمريكية، يمكن لأمريكا اللاتينية الحصول على 70 مليار دولار إضافي من الصادرات السنوية إذا كان بإمكانها فقط إنتاج 10% من البضائع التي تستوردها الولايات المتحدة الآن من الصين. لنكن صريحين: إعلان بايدن مع 13 من القادة الآسيويين كان في الغالب بيانا لحسن النية، والذي يمكن أن يمهد الطريق لمفاوضات اقتصادية ذات مغزى. لا يوجد سبب يمنع الولايات المتحدة من إطلاق مبادرة مماثلة مع أمريكا اللاتينية، وستكون قمة 6 يونيو مناسبة مثالية للقيام بذلك.

ترجمة - أحمد أبو الفضل

قضية

التأمين الصحي الإلزامي للوافدين والزائرين

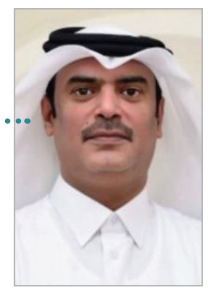

خليفة الكواري
محام

في أكتوبر 2021 أعلنت وزارة الصحة أنه سيتم تطبيق نظام تأمين صحي إلزامي لجميع الوافدين للدولة والزائرين بموجب القانون رقم (22) لسنة 2021 الخاص بتنظيم خدمات الرعاية الصحية والذي دخل حيز التنفيذ في مايو 2022 بعد مضي ستة أشهر من تاريخ إصداره.

الالتزامات القانونية:

حدد القانون الضوابط اللازمة لتقديم خدمات الرعاية الصحية بالمنشآت الصحية الحكومية والخاصة وتطبيق التأمين الصحي الإلزامي والإشراف عليه والتزامات صاحب العمل والمستقدم والمستفيد والوافد وشركات التأمين على النحو التالي: -

التزامات وزارة الصحة:

نصت المادة (2) من القانون على ان تتولى الوزارة وضع السياسات اللازمة لتقديم خدمات الرعاية الصحية لتطبيق التأمين الصحي الإلزامي.

كما نصت المادة (8) من القانون على أن يكون التأمين الصحي إلزاميا، للوافدين والزائرين، ويجوز لصاحب العمل أو المستقدم توفير خدمات الرعاية الصحية الإضافية للعاملين لديه أو أفراد أسرهم.

اما المادة (10) نصت على أنه لا يجوز إصدار سمة دخول لوافد، أو زائر، أو تجديدها أو منح ترخيص الإقامة أو تجديده، كما لا يجوز توظيف وافد، إلا بعد تقديم ما يثبت اشتراكه في التأمين الصحي.

التزامات صاحب العمل والمستقدم:

ومفاد نص المادتين (13) و(14) يلتزم صاحب العمل والمستقدم:

1. دفع أقساط التأمين الصحي لتوفير التغطية التأمينية لخدمات الرعاية الصحية الأساسية للعاملين والمستقدمين لديه، ويكون دفع أقساط التأمين الصحي بالنسبة لأفراد أسر العاملين لديه، من تاريخ دخولهم إلى الدولة.
2. تزويد العاملين او المستقدمين لديه ببطاقة التأمين الصحي.
3. تقديم ما يثبت تغطية العاملين او المستقدمين لديه وغيرهم من المستحقين بنظام التأمين الصحي الإلزامي عند إصدار أو تجديد إقاماتهم.
4. سداد تكاليف خدمات الرعاية الصحية المقدمة للمستفيدين والناشئة عن إخلاله بالتزامه بالمحافظة على تغطية تأمينية سارية، ولا يجوز له أن يحصل منهم تكلفة هذه الخدمات أو جزءا منها.

التزامات الزائر:

نصت المادة (15) من القانون على أن يلتزم الزائر بسداد قسط التأمين الصحي، أو أن يقدم ما يثبت أن لديه تأمينا دوليا ساريا مشتملا على دولة قطر، ويغطي فترة وجوده في الدولة من تاريخ الدخول.

التزامات شركة التأمين:

وفقا لمفاد نص للمادة (17) تلتزم شركة التأمين بما يلي:

1. تطبيق أفضل الأنظمة التي تضمن تقديم خدمات سريعة وفعالة.
2. إبرام عقود مع مقدمي خدمات الرعاية الصحية بالدولة.
3. سداد قيمة خدمات الرعاية الصحية لمقدمي تلك الخدمات.
4. عدم رفض أي طلب للتعاقد معها من صاحب عمل أو مستقدم أو زائر، طالما كان هذا الطلب متوافقا هذا القانون.
5. عدم تجاوز قسط التأمين الصحي المحدد.
6. المحافظة على خصوصية بيانات المستفيد وسريتها.

التزامات مراكز الخدمات الصحية:

وفقا للمادة (19) يلتزم مقدمو خدمات الرعاية الصحية:

- تقديم خدمات الرعاية الصحية وفقا للمعايير المهنية والأخلاقية.
- الالتزام بالقواعد والإجراءات التي تحددها الوزارة.
- عدم مطالبة أي جهة أخرى غير شركة التأمين بسداد قيمة خدمات الرعاية الصحية المقدمة للمستفيد. - تقديم خدمات الرعاية الصحية للمستفيد في الحالات الطارئة دون مطالبته بدفع أي مبالغ مالية، حتى ولو لم يكن مقدم الخدمة ضمن شبكة مقدمي خدمات الرعاية الصحية للمستفيد، وعلى ألا يخل ذلك بحق مقدم خدمة الرعاية الصحية في الرجوع على شركة التأمين، أو على صاحب العمل أو المستقدم.

لجنة التظلمات:

المادة (25) من القانون نصت على إنشاء لجنة بالوزارة تسمى (لجنة التظلمات) التي تختص بالنظر في التظلمات التي يقدمها ذوي الشأن من القرارات التي تصدرها الإدارة المختصة.

ولصاحب الشأن التظلم إلى الوزير من قرار اللجنة، خلال سبعة أيام من تاريخ إخطاره بالقرار على عنوانه الوطني، أو بأي وسيلة تفيد العلم. ويبت الوزير في التظلم خلال عشرة أيام من تاريخ تقديمه، ويعتبر مضي هذه المدة دون الرد على التظلم، رفضا ضمنيا له، ويكون قرار البت في التظلم نهائيا.

العقوبات:

مع عدم الإخلال بأي عقوبة أشد ينص عليها قانون آخر، تطبق العقوبات المنصوص عليها في هذا القانون، حيث نصت المادة (27) منه بأن يُعاقب بالحبس مدة لا تتجاوز سنة، وبالغرامة التي لا تزيد على (100,000) ريال، أو بإحدى هاتَين العقوبتَين، كل من:

1. أفشى سرا اتصل به بحكم عمله أو تعامله، أو تلاعب في البيانات المتاحة لديه.
2. أغفل أو حجب أو منع عمدًا معلومات أو بيانات أوجب القانون تقديمها.
3. استعمل طرقا احتيالية أو قدم بيانات أو معلومات غير صحيحة، بقصد الحصول على مزايا مالية أو عينية غير مستحقة له أو لغيره، أو بقصد الإضرار بالمستفيدين بأي وجه. كما نصت المادة (28) على أن يُعاقب بالغرامة التي لا تزيد على (500,000) ريال، كل منشأة صحية خاصة تمتنع عن تقديم خدمات الرعاية الصحية في حالات الطوارئ أو الحوادث.

عقوبة صاحب العمل:

أما المادة (32) نصت على أن يعاقب بالغرامة التي لا تزيد على (30000) ريال، كل صاحب عمل أو مستقدم امتنع عن توفير التغطية التأمينية أو دفع قسط التأمين الصحي أو قام بتحصيل أي جزء من قيمة القسط من أي من العاملين لديه أو الأشخاص الملزم بدفع الأقساط عنهم، مع إلزامه برد تلك المبالغ إليهم، وتتعدد العقوبة بتعدد الأشخاص الذين وقعت بشأنهم المخالفة.

لوسيل
صحيفة القيادة والريادة
مكتب رئيس التحرير
44627575
سكرتير التحرير
44627565
رئيس الوحدة الفنية
44627562
إدارة الإعلانات
44627580
44557847
للاشتراك والتوزيع
تليفون وواتس
66766718
للتواصل
E-mail: lusail@lusailnews.qa
www.lusailnews.net
فاكس
44627576

أقـــوال

" إذا ما اهتم كل شخص بشؤونه فقط فسوف يدور العالم أسرع بكثير مما يفعل الآن "

لويس كارول

تحليل

قطاع الطيران يتجدد

د. لويس حبيقة
اقتصادي دولي لبناني

قطاع الطيران هو من أكبر ضحايا الكورونا حيث شغل قبل الوباء 3,4 % من الناتج المحلي الإجمالي العالمي وسقط إلى مستويات لم يشهدها سابقا. انحدرت إيرادات القطاع 61 % في سنة 2020 تبعا لمنظمة الطيران «اياتا». انخفضت إيرادات سفر الأشخاص من 612 مليار دولار خلال 2019 إلى 191 مليار دولار في 2020. من أرباح قدرها 43 مليار دولار في 2019 إلى مجموع خسائر قدرها 103 مليارات دولار في سنة 2020، بالرغم من تدني التكلفة بنسبة 46 % في 2020 نتيجة انخفاض استهلاك الطاقة والعوامل الأخرى البشرية والمادية.

عائد رأس المال انخفض من إيجابي 6 % في 2019 إلى سلبي 18 % في 2020. المناطق الأكثر تضررا ماليا كانت شمال أمريكا ثم آسيا فأوروبا. توقعات 2022 تبعا لمنظمة الطيران إيجابية مع انتشار اللقاح والخروج تدريجيا من الوباء المتجدد للأسف خاصة في الصين. لن نعود بسهولة إلى مستويات ما قبل الوباء وستبقى الخسائر موجودة وإن كان أقل من 2020. أما الحرب الأوكرانية، فتأثيراتها تكبر كل يوم بالإضافة إلى التضخم الكبير الناتج عنها عبر أسعار الغذاء والمحروقات والتي ستؤثر جميعها على الطيران والنقل عموما.

قطاع الطيران مهم جدا لوصل العالم بعضه ببعض ولتسهيل التجارة العالمية كما التواصل السكاني. لا يمكن تطوير السياحة العالمية من دون قطاع طيران فاعل وبمتناول المواطن العادي. في العقد الماضي، لم يعد السفر يقتصر على قطاع الأعمال أو على الميسورين بل أصبح بمتناول الجميع. تطور معه قطاع السياحة الذي أصبح شعبيا يقدم خدماته إلى الجميع. سمح قطاع الطيران لملايين الموظفين بالعمل لديه مباشرة أو بطريقة غير مباشرة. تطورت المطارات والمدن والقرى بفضله، فكان المسبب الأساسي للتطور الإنمائي. لا ننكر الضجيج والتلوث الذي يحدثه، لكن الفوائد تفوق كثيرا السلبيات. المعروف عالميا، أن المواطن يتجنب السكن قرب المطارات بسبب الأضرار على السمع ونوعية الحياة علما بأن تقنيات البناء الحديثة تعالج هذه المساوئ دون أن تلغيها.

كان قطاع الطيران يشكل رمزا للدول ولتطورها وكان المواطن يفتخر أن شركة الطيران تمثله وتمثل وطنه. هنالك اهتمام خاص بحسن الخدمة وبشبكة الخطوط الواسعة التي تربط الدولة بالعالم. هذا الواقع يجعل قطاع الطيران مرتبطا بالسياسة، وهذا ما يميزه عن قطاعات وطنية أخرى. حجم أعمال القطاع فرض تغييرات كبيرة في أنظمة العمل والخدمات.

كيف تغيرت أسواق الطيران حديثا؟ هنالك الرقابة الكبيرة من قبل الدول كما من قبل المؤسسات الدولية هدفها السلامة وحسن خدمة الزبائن بالنوعية والأسعار. المنافسة كبيرة في كل الخطوط وخاصة تلك العابرة للمحيط الأطلسي.

المطلوب من شركات الطيران الاستمرار في التجدد والتنويع لأن دورها مهم في تنشيط الاقتصادات والتجارة كما في مساعدة قطاع الأعمال على النمو. من مظاهر التجدد هو أن بطاقة السفر أصبحت إلكترونية ولم يعد يستعمل الورق. كما أن تثبيت الحجوزات لم يعد مطلوبا، ويمكن الذهاب مباشرة إلى المطارات، ثم الطائرات.

lgh@sodetel.net.lb

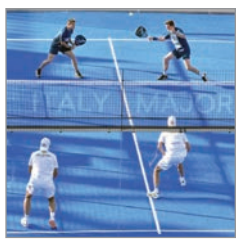

أرقام قياسية في بطولة بريمبير بادل الكبرى إيطاليا

19

العنابي و الإيراني يقصان شريط كأس آسيا تحت 23 عاما

18

رياضة لوسيل

30 ألف جنيه إسترليني قيمة الغرامة المالية التي فرضها الاتحاد الإنجليزي لكرة القدم على فرانك لامبارد مدرب إيفرتون لانتقاده الحكم بعد الخسارة أمام ليفربول في قمة مرسيسايد بالدوري الممتاز الشهر الماضي.

38 مليون يورو دفعها باريس سان جيرمان الفرنسي لسبورتيغ لشبونة مقابل التعاقد بشكل نهائي مع اللاعب البرتغالي نونو منديز إلى 2026 بعدما لعب في صفوفه الموسم الحالي على سبيل الإعارة

العدد 2222 – الأربعاء 2 ذو القعدة 1443 هـ ـ 1 يونيو 2022

Issue No 2222 - Wednesday 1 June 2022

3 ميداليات قطرية في ختام الألعاب الرياضية الخليجية

الكويت:
عبد الله تاج محمد

حققت منتخباتنا ثلاث ميداليات كان منها ذهبيتان وفضية في منافسات اليوم الختامي لدورة الألعاب الرياضية الخليجية الثالثة التي أسدل الستار عليها أمس في الكويت.

فقد توّج منتخبنا الوطني لكرة اليد بالميدالية الذهبية، كما أحرز منتخبنا للمبارزة ذهبية مسابقة سلاح الفلوريه للفرق، فيما حصل منتخب التنس على الميدالية الفضية لمسابقة الفرق لتُنهي بذلك منتخباتنا مشاركتها في الدورة بمجموع 52 ميدالية بواقع 16 ذهبية و21 فضية و15 برونزية.

وقد توّج منتخبنا الوطني لكرة اليد بالميدالية الذهبية بعد فوزه أمس على نظيره البحريني بنتيجة 29 -28.

وقام حمود فليطح المدير العام للهيئة العامة للرياضة بدولة الكويت وأحمد الشعبي رئيس الاتحاد القطري لكرة اليد بتتويج أبطال منتخبنا بالميداليات الذهبية.

وبذلك نجح الأدعم في التتويج بالميدالية الذهبية لدورة الألعاب الرياضية الخليجية للمرة الأولى، وأثبت في الوقت نفسه علو كعبه على المنتخب البحريني في المباريات النهائية للبطولات المختلفة حيث تعتبر هذه المرة السادسة على التوالي التي يتوّج فيها منتخبنا على حساب منافسه بعد نهائي البطولة الآسيوية أعوام 2014 و2016 و2018 و2022 بالإضافة إلى المباراة النهائية لمسابقة كرة اليد بدورة الألعاب الاسيوية الثامنة عشرة «جاكرتا - بالمبانج 2018».

وقد استحق منتخبنا التتويج بالذهب حيث حقق أربعة انتصارات متتالية على السعودية والإمارات والكويت والبحرين أكد بها جدارته واستحقاقه للميدالية الذهبية التي تضاف إلى سلسلة إنجازات كرة اليد القطرية في السنوات الأخيرة.

وقد أكد أحمد الشعبي رئيس الاتحاد القطري لكرة اليد على استحقاق منتخبنا الوطني التتويج بالميدالية الذهبية وقال: أشكر أعضاء الجهازين الإداري والفني على جهودهم الكبيرة واللاعبين الذين كانوا رجالا بكل معنى الكلمة وحققوا الفوز في جميع المباريات الأربع التي لعبوها مؤكدين جدارتهم واستحقاقهم للميدالية الذهبية.

وأضاف بأن الفوز بالميدالية الذهبية لم يكن سهلا في ظل مشاركتنا بالمنتخب الرديف وعدم خوض فترة إعداد كافية قبل المشاركة ولاعبونا كانوا على الموعد كما عهدناهم دائما وقدموا عروضا قوية نجحوا من خلالها في تحقيق هذا الإنجاز.

وقال رئيس الاتحاد القطري لكرة اليد: تنتظرنا العديد من الاستحقاقات في الفترة المقبلة وسنعمل إن شاء الله على إعداد منتخباتنا بالشكل الذي يضمن لها الظهور بصورة مشرّفة وتحقيق أفضل النتائج الممكنة على كافة المستويات.

ذهبية للأدعم في سلاح الفلوريه.. وفضية في التنس

الكويت – لوسيل

أحرز منتخبنا الوطني للمبارزة الميدالية الذهبية في مسابقة سلاح الفلوريه للفرق أمس في ختام منافسات المبارزة بدورة الألعاب الرياضية الخليجية الثالثة.

ونجح منتخبنا الذي تكون من علي تركي وعبد الله خليفة وخالد حسين في الفوز على المنتخب الكويتي بنتيجة 45 / 38 في المباراة النهائية، فيما كان قد تغلب على المنتخب البحريني بنتيجة 45 / 33 في الدور نصف النهائي. وتعد هذه الميدالية الثانية للمبارزة القطرية في الدورة بعد فوز علي تركي بالميدالية الفضية في مسابقة الفردي لسلاح الفلوريه أيضا.

وقد أشاد فهد الملا أمين السر المساعد للاتحاد القطري للمبارزة بفوز منتخبنا بالميدالية الذهبية في مسابقة سلاح الفلوريه للفرق وقال بأن لاعبينا كانوا عند حسن الظن واختتموا مشاركتهم في الدورة بالحصول على ميدالية ذهبية على حساب المنتخب الكويتي الذي له باع طويل في اللعبة.

كما توجه الملا بالتهنئة لجميع المنتخبات القطرية الحاصلة على ميداليات في الدورة متوجها في ذات السياق بالشكر إلى الوفد الإداري على المجهودات الكبيرة وتسهيل كافة الأمور للمنتخبات مما أسهم في تحقيق النتائج المرجوة.

وأعرب أمين السر المساعد للاتحاد القطري للمبارزة عن أمله في تحقيق المزيد من الميداليات والإنجازات في البطولات المقبلة لتشريف الرياضة القطرية وتأكيد حضورها القوي في مختلف المحافل الخارجية.

كما حقق منتخبنا الوطني للتنس المكون من عيسى شنان وموسى شنان ومبارك شنان وراشد نواف الميدالية الفضية للفرق.

الأرقام

52

ميدالية رصيد قطر في الألعاب الخليجية

حسمت الكويت صدارة جدول الترتيب العام للميداليات في دورة الألعاب الرياضية الخليجية الثالثة بمجموع 96 ميدالية منها 36 ذهبية و28 فضية و32 برونزية، وتليها البحرين في المركز الثاني بمجموع 64 ميدالية منها 20 ذهبية و23 فضية و21 برونزية، والإمارات في المركز الثالث بمجموع 50 ميدالية بواقع 18 ذهبية و16 فضية و16 برونزية، والسعودية في المركز الرابع بمجموع 67 ميدالية منها 16 ذهبية و22 فضية و29 برونزية، وقطر في المركز الخامس بمجموع 52 ميدالية منها 16 ذهبية و21 فضية و15 برونزية، وعمان في المركز السادس بمجموع 33 ميدالية منها 12 ذهبية و5 فضيات و16 برونزية.

بمشاركة 16 منتخبا في أوزبكستان

العنابي و الإيراني يقصان شريط كأس آسيا تحت 23 عاما

طشقند: رمضان مسعد
موفد لجنة الإعلام الرياضي

يقص منتخبنا الأولمبي ونظيره الايراني شريط مباريات بطولة كأس آسيا تحت 23 عاما التي تنطلق اليوم في أوزباكستان خلال الفترة من 1 إلى 19 يونيو الجاري بمشاركة 16 منتخبا، وذلك عندما يتواجه المنتخبان في تمام الساعة الرابعة مساء بتوقيت الدوحة على ملعب ميلي استاديوم (بونيودكور سابقا)..

ويخوض العنابي الاولمبي منافسات البطولة ضمن المجموعة الاولى الصعبة حيث تضم منتخب أوزباكستان صاحب الملعب والجمهور وبطل نسخة 2018، والمنتخب الإيراني القوي ومنتخب تركمنستان، فيما تضم المجموعة الثانية منتخبات أستراليا، الأردن، العراق، الكويت، والمجموعة الثالثة تضم منتخبات كوريا الجنوبية (حامل اللقب)، تايلاند، فيتنام، ماليزيا، والمجموعة الرابعة تضم منتخبات السعودية، الإمارات، اليابان، طاجيكستان، وتشكل هذه البطولة محطة مهمة لنجوم المستقبل في قارة آسيا، وتقام للمرة الأولى في اوزباكستان ومنطقة وسط آسيا، حيث تشهد 32 مباراة في مدينتي طشقند وقرشي. ويبحث منتخبنا الاولمبي عن بداية قوية امام نظيره الايراني في مستهل مشواره بالبطولة حيث الفوز سيكون دافعا قويا للمنافسة على احدى البطاقتين المؤهلتين عن المجموعة الأولى للدور القادم.

ويعلم منتخبنا جيدا اهمية الفوز في هذه المواجهة وانعكاس ذلك على الصراع المتوقع في المجموعة الاولى القوية والتأكيد على قدرته في المنافسة والذهاب بعيدا، ويدرك في الوقت نفسه ان المهمة لن تكون سهلة امام المنتخب الايراني القوي ولكنها ليست مستحيلة، خاصة وان الأدعم يملك الامكانيات للفوز ولكن على تقديم افضل ما لديه من مستوى في هذه المواجهة المهمة التي تعتبر مفتاح العبور للدور القادم من البطولة التي استعد لها منتخبنا من خلال فترة تحضيرات ليست بالطويلة شملت خوض عدد من المباريات في بطولة دبي الودية بمشاركة بعض المنتخبات الآسيوية. كما شملت فترة تجهيز الفريق معسكرا اعداديا في باكو عاصمة اذربيجان. واختتم منتخبنا التحضيرات بخوض وديتين امام المنتخب الأردني في الدوحة قبل السفر وبغض النظر عن نتيجة وديتي الاردن فقط اطمأن مدرب العنابي نيكولاس كوردوفا على جاهزية اللاعبين للاستحقاق القاري المهم والذي يسعى فيه منتخبنا لتشريف الكرة القطرية والسير على خطى العنابي الاول بطل النسخة الاخيرة من كأس آسيا.

مدرب منتخبنا نيكولاس كوردوفا يعتمد على عن نخبة من اللاعبين الواعدين حيث تضم القائمة 23 لاعبا وهم: محمود بوندى، مروان شريف صلاح زكريا، أحمد الجانحي، اندريه سياهبوترا، محمد النعيمي، جاسم جابر، أحمد سهيل، أسامة الطيري، هاشم على، على مال الله، عبدالرشيد إبراهيم، عبدالله السليطي، جاسم الشرشني، يوسف عبدالرزاق، مصطفى عصام، فيصل محمد، يوسف أيمن، جاسم المهيري، خالد وليد، محمد عياش، دياب هارون، المكي حسن.

هذا واختتم العنابي تحضيراته للمواجهة المرتقبة امام الايراني اليوم في افتتاح البطولة بتدريب أخير امس جرى تحت قيادة الجهاز الفني وسط اجواء معنوية مرتفعة من جميع اللاعبين واستغل مدرب العنابي التدريب الاخير وشدد على ضرورة تقديم افضل ما لديهم من اجل الفوز وحصد نقاط المباراة لكسب دفعة معنوية قوية في البطولة.

كوردوفا: نسعى لتقديم أفضل مستوياتنا

قال نيكولاس كوردوفا مدرب منتخبنا الاولمبي ان المباريات الافتتاحية تحظى بأهمية خاصة في ولذلك مباراتنا الأولى اليوم امام ايران تمثل اهمية كبيرة ولكنها صعبة للغاية في الوقت نفسه، ونسعى فيها إلى تقديم افضل مستوى ممكن وبشكل عام هدفنا في البطولة الظهور بمستوى قوي ومشرف للكرة القطرية رغم صعوبة المهمة في ظل قوة المنتخبات المشاركة واضاف في المؤتمر العام لمنتخبنا: ثقتنا كبيرة في الاسماء التي وقع على ها الاختيار للدفاع عن الوان المنتخب وننتظر من من جميع اللاعبين ان يقدموا افضل ما لديهم من مستوى في هذه المباراة المهمة والتي تعتبر نقطة انطلاقة والفوز فيها سيفتح الطريق لنا في المباريات المقبلة، ولذلك حاولنا تجهيز الفريق لهذه المباراة ولمباريات البطولة من اجل الدفاع عن حظوظنا ونأمل ان يكون الجميع في الموعد من اجل تقديم افضل ما لدينا. من جانب شدد صلاح زكريا حارس منتخبنا الاولمبي على اهمية مباراة اليوم مع المنتخب الايراني في افتتاح كأس آسيا تحت 23 وقال في المؤتمر الصحفي: لا توجد مباراة سهلة وجميع المباريات قوية والمنتخب الايراني احد الفرق القوية في البطولة وبالتالي المهمة لن تكون سهلة ورغم ذلك سنخوض المباراة بقوة من اجل الفوز وكسب دفعة معنوية قوية للامام في البطولة، خاصة وأن مجموعتنا قوية ونحتاج فيها إلى تقديم افضل مستوى من اجل العبور إلى الدور القادم وقال ان العنابي جاهز لمباراة اليوم ولجميع مباريات البطولة ونأمل ان نكون في الموعدد من اجل الذهاب إلى ابعد نقطة ممكنة.

6 منتخبات عربية تدافع عن حظوظها

تشارك في هذه النسخة من كأس آسيا للمنتخبات الاولمبية تحت 23 عاما 6 منتخبات عربية هي العنابي والسعودي والكويتي والاماراتي والعراقي والأردني وتدافع المنتخبات العربية عن حظوظها في البطولة من خلال تواجدها في ثلاث مجموعات من أصل المجموعات الأربعة في البطولة، حيث خلت المجموعة الثالثة من أي منتخب عربي فيما ضمت المجموعة الثانية ثلاثة منتخبات عربية هي الاردن والعراق والكويت إلى جانب منتخب استراليا، فيما ضمت المجموعة الرابعة منتخبا السعودية والامارات إلى جانب منتخبا اليابان وطاجيكستان، فيما منتخب العنابي يلعب وحيدا في المجموعة الأولى إلى جانب اوزباكستان المستضيف وايران وتركمنستان.

تطبيق تقنية الفار في جميع المباريات

أكد الاتحاد الآسيوي تطبيق تقنية حكم الفيديو المساعد «فار» في جميع المباريات الـ32 لبطولة كأس آسيا تحت 23 عاماً 2022 التي تنطلق اليوم في أوزبكستان، حيث سيتم استخدام هذا النظام في الملاعب الأربعة في أوزبكستان، علماً بأن هذه المرة الأولى التي تقام فيها البطولة بمنطقة وسط آسيا.

وقام الاتحاد الآسيوي لكرة القدم بتنظيم مجموعة من الدورات وورشات العمل الخاصة باستخدام تقنية «فار»، باستخدام نظام محاكاة مباشر، وذلك لضمان توفير أفضل المعايير في التحكيم.

يذكر ان النسخة الماضية من البطولة عام 2020 في تايلاند، شهدت تطبيق تقنية «فار» المساعد في جميع المباريات.

العراق جهزت إيران

استعد المنتخب الأولمبي الإيراني لكأس آسيا من خلال معسكر تجريبي اقيم في العاصمة العراقية بغداد تخلله خوض مباراتين وديتين مع منتخب أسود الرافدين الاولمبي في ملعب المدينة الدولي واكتفى منتخب ايران بمعسكر بغداد في التجهيز لكأس آسيا، حيث لم تسمح ميزانية الاتحاد الإيراني بتأمين معسكرات أخرى وتضم قائمة الأولمبي الإيراني الذي يقوده المدرب مهدي مهدويكيا، 24 لاعبا من ضمنهم محترف نادي بوجون البولندي يادكار رستمي ويسعى الجهاز الفني لمنتخب ايران لصنع جيل يمكنه المشاركة في التصفيات القادمة المؤهلة لأولمبياد باريس 2024.

الاكتفاء بالمؤتمرات بعد المباريات

قرر اللجنة المنظمة للبطولة الاكتفاء بالمؤتمر الصحفي العام قبل البطولة لجميع الفرق المشاركة وبالمؤتمرات الصحفية، عقب المباريات وعدم اقامة مؤتمرات صحفية للمنتخبات المشاركة قبل المباريات باستثناء المؤتمر الافتتاحي، وذلك خلال دور المجموعات، حيث يتوقع ان يتم تنظيم مؤتمرات صحفية قبل المباريات بداية من دور الـ16 وحتى المباراة النهائية وكانت اللجنة المنظمة قد اكتفت بعقد مؤتمر صحفي عام لكل فريق مشاركة للحديث عن البطولة والطموحات فيها بشكل عام وعقد مؤتمر العنابي ظهر امس بقاعة المؤتمرات بملعب ميلي استاديوم ملعب بونيودكور سابقا مستضيف مباراة منتخبنا الأولى والاخيرة في مرحلة المجموعات، فيما المباراة الثانية لمنتخبنا امام منتخب اوزباكستان المستضيف ستكون على ملعب باختاكور.

استاد المدينة التعليمية المونديالي يستضيف بطولة «الطريق نحو 2022»

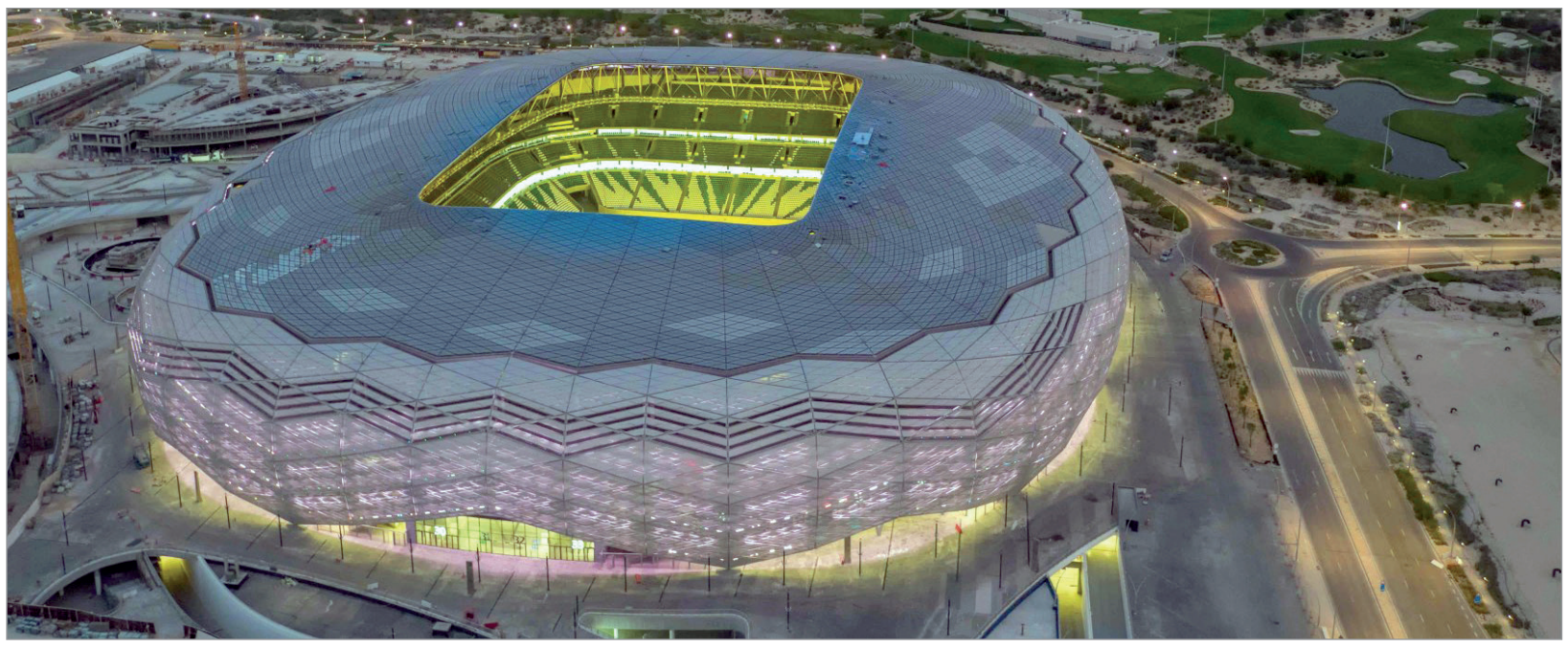

الدوحة – لوسيل

يستضيف استاد المدينة التعليمية المنافسات النهائية لبطولة أكاديمية قطر- الدوحة «الطريق نحو 2022»، والتي يشارك فيها الطلاب من الروضة إلى الصف الخامس الابتدائي بالأكاديمية لمحاكاة 10 من الفرق المتأهلة لبطولة كأس العالم FIFA قطر 2022™.

وعلى مدار الأشهر الماضية، شارك الطلاب في 1080 مباراة في إطار هذه البطولة التي ستقام مبارياتها النهائية اليوم وغدا، وستمنح الميداليات للفرق الفائزة بالمراكز الثلاثة الأولى، والجوائز الفردية للاعبين المتميزين.

وفقًا لإليزابيث كينيدي، نائب مدير المرحلة الابتدائية في أكاديمية قطر - الدوحة، فإن هذه البطولة تهدف إلى إعادة دمج الطلاب مع بعضهم البعض بعد الفترة الطويلة التي قضوها في الدراسة عن بعد نظرا لانتشار جائحة كوفيد-19، إلى جانب أنها تعكس الاهتمام المتزايد الذي تولية دولة قطر لرياضة كرة القدم.

وأضافت كيندي: «إنها فرصة تتيح لطلابنا الانخراط في تجربة عالمية، ونحن فخورون بما أظهروه من حماس للبطولة، والذي أبرز شغفهم بكرة القدم، ورغبتهم في دعم بطولة كأس العالم التي ستُقام هنا في قطر».

من جانبه أوضح ميلر جرين، مدرس تربية رياضية في أكاديمية قطر - الدوحة، كيف ساهمت البطولة في تعزيز القدرات الرياضية للطلاب ولاسيما مهاراتهم في كرة القدم، وكذلك رفع ولياقتهم البدنية.

وأضاف: «غمرت البطولة أجواء من الحماس للموظفين والطلاب على حد سواء، وأتاحت للطلاب فرصة تكوين صداقات جديدة مع أعضاء الفرق المشاركة».

أكد جرين على أن مثل هذه الفعاليات تحفز الطلاب على القدوم للمدرسة ومواصلة يومهم الدراسي بنشاط وحماس، موضحا أن البطولة كانت بمثابة دروس لا صفية، يتعلم فيها الطلاب عن الثقافات المختلفة للدول المتأهلة لبطولة كأس العالم، وقال: «تم وضع الطلاب في مجموعات مختلفة، وقد ساعدهم هذا في تكوين صداقات جديدة من جميع المستويات الدراسية والأعمار».

وأوضح جرين أن البطولة أكسبت الطلاب فهمًا أوسع للطبيعة التاريخية لهذه البطولة باعتبارها الأولى من نوعها في الشرق الأوسط، وأنهم عملوا كسفراء في منازلهم ومحيطهم الاجتماعي للتعريف بثقافة الدول المشاركة في البطولة. وقال: «قمنا طوال فترة البطولة بعقد عدد من الجلسات التعليمية للطلاب للتعرف أكثر على الدول المشاركة في بطولة كأس العالم وثقافاتها المتنوعة».

استضافة استاد المدينة التعليمية لهذا الحدث ستترك ذكريات مميزة لدى طلاب أكاديمية قطر – الدوحة، جزء من التعليم ما قبل الجامعي في مؤسسة قطر، حيث أكد سلطان السويدي، طالب في الصف الخامس في أكاديمية قطر – الدوحة، أنه سيتذكر دائما أنه لعب في هذا الاستاد المونديالي.

وأضاف: «ألعب ضمن فريق بلجيكا في هذه البطولة، وقد تعرفت على ثقافة ولغة هذا البلد من خلال العروض التقديمية والفصول التي أقيمت خلال هذه البطولة المصغرة».

من جهتها قالت العنود آل ثاني، طالبة في الصف الخامس في أكاديمية قطر – الدوحة، انها تعلمت من مشاركتها في هذه البطولة أهمية العمل الجماعي، وكونها تلعب لمنتخب الولايات المتحدة الأمريكية، فقد تعرفت أكثر على تاريخ كرة القدم فيها، وعن البطولات التي شارك فيها المنتخب الأمريكي.

وأضافت: «أنا متحمسة جدا لبطولة كأس العالم FIFA قطر 2022 ™، وقد أهلتنا المشاركة في هذه البطولة لأن نصبح أكثر استعدادًا لاستضافة كأس العالم من الناحية المجتمعية لنتمكن من أن نقدم حضارتنا وثقافتنا القطرية للعالم، لاسيما وأننا سنستضيف أفرادا من مختلف الدول والثقافات».

انطلاق ورشة «تحدي صناعة الأفلام عن كرة القدم القطرية»

لوسيل

تم الاعلان امس الثلاثاء عن شراكة الاتحاد القطري لكرة القدم مع مؤسسة الدوحة للأفلام لإطلاق "تحدي صناعة الأفلام عن كرة القدم "القطرية والمنتخبات الوطنية".

ويمكن لصناع الأفلام من عمر 18 إلى 25 عاماً الراغبين بخوض هذه المسابقة، المشاركة في ورشة عمل خاصة تقيمها المؤسسة حول موضوع كرة القدم القطرية، بهدف مساعدتهم على تطوير أفلامهم القصيرة الخاصة بالتحدي، والتي سيتم تقييمها من قبل لجنة تحكيم خاصة بهدف اختيار الفائزين.

وتم استلهام موضوع "تحدي صناعة الأفلام عن كرة القدم القطرية" من استضافة قطر للبطولة العالمية، بهدف توفير فرصة للمجتمع المحلي لإظهار شغفه بهذه الرياضة الشعبية.

وتُقام ورشة العمل الخاصة بالتحدي في الفترة من 21 مايو ولغاية 23 يونيو في كتارا، حيث يتعرف خلالها المشاركون على أساسيات صناعة الأفلام، ويقومون بتمارين عملية لاكتساب التقنيات والمهارات المطلوبة لصناعة الفيلم القصير. وتتضمن هذه المهارات العناصر الرئيسية لتطوير الفكرة والنص والسرد القصصي البصري وصولاً إلى إنتاج الأفلام.

أرقام قياسية في بطولة بريمير بادل الكبرى إيطاليا

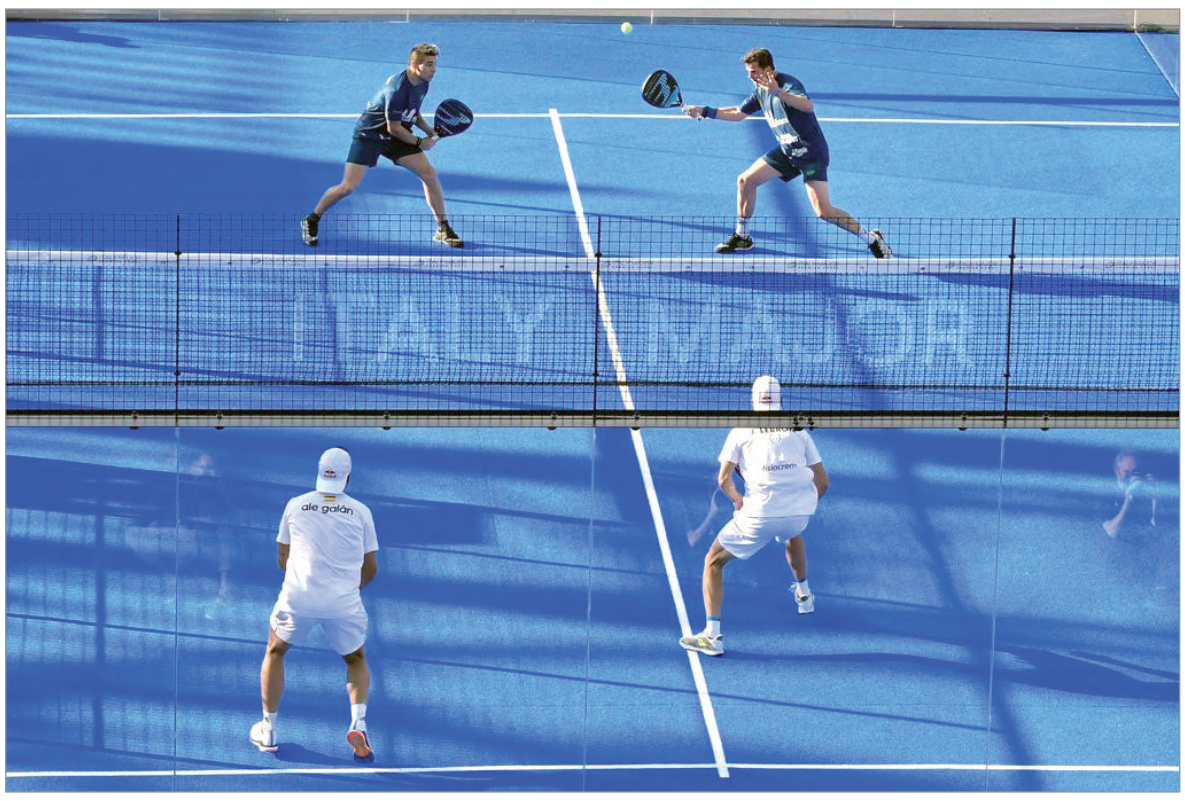

روما – لوسيل

شهدت رياضة البادل، الرياضة الأسرع نمواً في العالم، أسبوعاً استثنائياً مع بطولة بريمير بادل الكبرى إيطاليا، حيث تم كسر الأرقام القياسية للرياضة مما ساهم في تعزيز مكانة بريمير بادل باعتبارها الجولة الأكثر ريادة على صعيد عالمي.

واجتذبت بريمير بادل، الجولة الرسمية العالمية، تحت إدارة وتنظيم الاتحاد الدولي للبادل، وبدعم من رابط اللاعبين المحترفين وشركة قطر للاستثمارات الرياضية، أكبر حشد جماهيري في تاريخ رياضة البادل الايطالية، حيث حضر المباراة النهائية لبطولة بريمير بادل الكبرى إيطاليا ما يقارب 7،000 مشجع، في حين وصل عدد الوافدين من محبي البادل الشغوفين الى استاد فورو ايتاليكو خلال الجولة ما يزيد عن 30،000 مشجع بالإجمال.

وقد حضر البطولة العديد من الشخصيات البارزة، حيث رحبت المدرجات بكل من رئيس اللجنة الأولمبية الأوروبية سبيروس كابرالوس والأمين العام رافاييل باغنوزي وذلك قبل انضمام رياضة البادل لأول مرة الى الألعاب الأولمبية الأوروبية في بولندا العام القادم.

كما شهدت بطولة بريمير بادل الكبرى إيطاليا تسجيل 125 زواجاً من اللاعبين المحترفين محطمة بذلك الرقم القياسي لبطولة Ooredoo قطر الكبير في وقت سابق من هذا العام والذي سجل 123 زواجاً مشتركاً.

وقد توجت البطولة الايطالية كلا من آلي غالان ووخوان ليبرون المصنفين رقم واحد عالمياً باللقب.

كما حظيت بأكبر جمهور في تاريخ رياضة البادل، حيث جرى تغطية البطولة الكبرى الثانية من جولة بريمير بادل 167 جهة إعلامية، حيث شملت قائمة الجهات الإعلامية الجديدة كلا من Sky Germany (ألمانيا والنمسا وسويسرا وليشتنشتاين ولوكسمبورغ وجنوب تيرول) Sky UK (المملكة المتحدة وجمهورية أيرلندا) وArena (جمهورية تشيكيا وسلوفاكيا) وCosmote (اليونان).

وتنضم الجهات الإعلامية الجديدة الى القائمة عالمية المستوى من أصحاب حقوق البث الدوليين التي تشمل ESPN، beIN SPORTS، Sky Italia، Supersport، وViaplay.

ومن جهته، أعرب لويجي كارارو، رئيس الاتحاد الدولي للبادل، عن مدى سعادته بالأسبوع الاستثنائي الذي حطم الأرقام القياسية مع بطولة بريمير بادل الكبرى إيطاليا، حيث علق قائلا: «أود أن أتوجه بالشكر الى جميع اللاعبين والمشجعين والشركاء وكل المشاركين الذين ساهموا بتقديم أسبوع استثنائي من تاريخ رياضة البادل».

«نحن ندرك أن البادل باتت الرياضة الأسرع نمواً في العالم، ولكن المستوى الذي شهده استاد فورو ايتاليكو على مدى أسبوع كامل عكس لنا المستوى الحقيقي للتقدم الذي شهدته هذه الرياضة، خلال فترة زمنية قصيرة مع إطلاق جولة بريمير بادل الرسمية الجديدة. نحن نفتخر بتمكننا من إيصال البطولة الى 167 دولة حول العالم مع مجموعة من أكبر الجهات الإعلامية العالمية. أما لجهة المشجعين، فقد أذهلتنا الاعداد! فمع حضور كامل على المدرجات، تم بيع 7،000 تذكرة للوافدين الى الملعب لمشاهدة المباراة النهائية، في حين وصل عدد الوافدين الى استاد فورو ايتاليكو خلال الجولة ما يزيد عن 30،000 مشجع».

«وهنا أود أن أغتنم هذه الفرصة لأتوجه بخالص الشكر للحكومة الإيطالية، والاتحاد الإيطالي للتنس، وSport e Salute، على جهودهم ودعمهم الهائل لاستضافة بطولة بريمير بادل الكبرى إيطاليا 2022، ونحن نتطلع قدماً الى البطولة القادمة مع بريمير بادل الكبرى باريس التي سيشهدها استاد رولان غاروس، خلال يوليو القادم».

وكانت بريمير بادل قد أعلنت عن تنظيم عشر بطولات لعام 2022، بما في ذلك أربع بطولات كبرى من الفئة الأولى، حيث الانطلاقة كانت مع بطولة Ooredoo قطر الكبرى 2022 التي أقيمت في الدوحة في مارس الماضي.

وبالإضافة الى بطولة بريمير بادل الكبرى إيطاليا، تشمل بطولات الفئة الأولى لجولة بريمير بادل، بطولة بريمير بادل الكبرى باريس من داخل استاد رولان جاروس، التي ستقام في الفترة الممتدة بين 11 و17 من يوليو القادم، وبطولة بريمير بادل الكبرى المكسيك التي ستقام في نادي سونوما أون مونتيري المكسيكي وذلك في الفترة الممتدة بين 28 من شهر نوفمبر وحتى 4 من شهر ديسمبر القادمين.

وتعد بطولة بريمير بادل الأرجنتين P1 التي ستقام في الفترة الممتدة بين 8 و14 من شهر أغسطس البطولة الافتتاحية لجولات الفئة الثانية من بريمير بادل.

يورو	دولار	استرليني	فرنك	ذهب	فضة	خام «ب»	خام «خ»
3.84 ريال	3.64 ريال	4.55 ريال	3.73 ريال	1813.35	21.47	112.8	112.5

العملات مقابل الريال - المعادن بـ«الدولار»

www.lusailnews.net lusail@lusailnews.qa

لوسيل LUSAIL

العدد 2222 - الأربعاء 2 ذو القعدة 1443 هـ - 1 يونيو 2022

Issue No 2222 - Wednesday 1 June 2022

مواقيت الصلاة

الفجر: 03:15 الشروق: 04:44 الظهر: 11:32 العصر: 02:56 المغرب: 06:22 العشاء: 07:52

مسرحية لشكسبير تتصدر جوائز موليير الفرنسية

تصدرت مسرحية «كما تشاء» للكاتب العالمي وليم شكسبير، النسخة الثالثة والثلاثين لجوائز موليير الفرنسية السنوية للمسرح، التي نظمت بالتزامن مع الذكرى المئوية الرابعة لميلاد موليير المؤلف الكوميدي المسرحي الفرنسي. ونالت المسرحية 4 جوائز في فئات: أفضل أداء مسرحي في عمل خاص، وأفضل إخراج مسرحي في عمل خاص، وأفضل ممثلة مسرحية في عمل خاص، وأفضل ممثلة في دور مساعد.

كما فازت مسرحية /برلين برلين/ بجائزتي / موليير الكوميديا/ وأفضل ممثل في المسرح الخاص، وهو (ماكسيم دابوفيل)، وتدور أحداثها حول زوجين خلال الحرب الباردة يريدان الفرار والانتقال إلى الغرب. وفازت المسرحية الاستعراضية /المنتجون/ للمخرج المسرحي الفرنسي ألكسيس ميشاليك، بجائزتي موليير عن فئة أفضل استعراض موسيقي، وأفضل ممثل صاعد لبونوا كودن.

تقنية جديدة تتعرف على التفاعلات الدوائية الضارة

ابتكر فريق من الباحثين من معهد العلوم والتكنولوجيا في الهند، معادلة خوارزمية تعتمد على تقنيات التعلّم العميق، يمكنها التعرّف على التفاعلات الضارة التي قد تنتج لدى تناول المريض أكثر من دواء في الوقت نفسه. وفي كثير من الأحيان، يتناول المرضى مجموعة من الأدوية بشكل متزامن، مع العلم أن بعض هذه الأدوية قد يتفاعل مع بعضها، حيث تنطوي على خطورة على صحة المريض أو حتى حياته، كما أن بعض الأدوية يمكن أن يؤثر على فعّالية أدوية أخرى في حالة تناولهما في التوقيت نفسه. وأشار الباحثان سيرينا راجاكومار وأي. ساثيك علي من معهد العلوم والتكنولوجيا بولاية تاميل نادو في الهند، إلى أن هناك عددًا ضخمًا من الكتب العلمية التي تتناول مشكلة التفاعلات الدوائية الضارة، ولكن استخلاص هذه المعلومات أثناء وصف الدواء للمرضى يعتبر مهمة بالغة الصعوبة بالنسبة للأطباء، في ظل ضغوط العمل المعتادة في مؤسسات الرعاية الصحية.

250 ألف دولار سعر إصدار نادر لـ"هاري بوتر"

تطرح دار كريستيز للمزادات في لندن للبيع نسخة من الطبعة الأولى لكتاب "هاري بوتر وحجر الفيلسوف"، وبها أخطاء طباعية وممهورة بتوقيع الكاتبة جيه.كيه. رولينج، بسعر يبدأ من 200 ألف جنيه إسترليني (250 ألف دولار). وهذا الإصدار واحد من 500 نسخة من طبعة الكتاب الأولى عام 1997 والتي أُرسل 300 منها إلى المكتبات.

«المصرف» يحصد جائزتي «أفضل بنك للأفراد» و«أفضل بنك للمؤسسات الصغيرة»

حصد مصرف قطر الإسلامي (المصرف) جائزتي «أفضل بنك للأفراد» و«أفضل بنك للشركات الصغيرة والمتوسطة» في قطر خلال حفل توزيع جوائز التميز في الخدمات المالية للأفراد لعام 2022 من مجلة «ذا آشيان بانكر»، تقديراً لما يقدمه لعملائه من الأفراد والمؤسسات الصغيرة والمتوسطة، واستمراره في تطوير خدماته ليظل في صدارة القطاع المصرفي القطري. وتم تكريم المصرف خلال حفل توزيع جوائز افتراضي أقيم الأسبوع الماضي، حيث مثل المصرف في الحفل كل من السيد فيشال براساد، رئيس قطاع منتجات الأفراد، والسيد أيمن زين، رئيس قطاع القنوات الالكترونية، والسيد باسم الشحروري رئيس قطاع المؤسسات الصغيرة والمتوسطة.

وخلال الحفل الافتراضي لتوزيع الجوائز، أشاد فريق «ذا آشيان بانكر» بجهود المصرف في ترسيخ مكانته في مجال الخدمات المصرفية للأفراد في قطر بما حققه من نتائج مالية قوية. وواصل المصرف تعزيز ريادته في القطاع المصرفي في عام 2021، وحافظ على مكانته كأكبر بنك إسلامي في قطر. وحقق المصرف أعلى عوائد في السوق من حيث العائد على حقوق الملكية والعائد على الأصول، وحقق أفضل نسبة التكلفة إلى الدخل في قطر والشرق الأوسط وشمال إفريقيا بنسبة 18,1%. كما قام المصرف بتقديم خدمات تفاعلية مع العملاء من خلال تقديم حل رقمي جديد لإدارة الأموال، وطرح تجربة غنية وسهلة على تطبيق جوال المصرف الذي يتميز بتجربة مستخدم ذكية وتصميمه السهل لتلبية الاحتياجات المتزايدة للعملاء.

وتعليقاً على هذا التكريم، قال السيد باسل جمال، الرئيس التنفيذي لمجموعة المصرف: «يسعدنا أن نحصل على هذه الجوائز المرموقة التي تدل على النجاح المستمر لفريقنا في تطوير خدماتنا ومنتجاتنا للأفراد والمؤسسات الصغيرة والمتوسطة، وتقديم أفكار مبتكرة لخدمات وحلول جديدة للحفاظ على موقعنا الريادي على الصعيدين المحلي والإقليمي».

الاحتباس الحراري يقصر عمر الزهور

ذكر معهد كونمينغ للنبات التابع للأكاديمية الصينية للعلوم أن فريق بحث صينيا اكتشف أن الاحتباس الحراري العالمي قد يؤدي إلى حياة أقصر لزهور النباتات. وباستخدام البيانات المنشورة حول طول عمر الزهور من 818 نوعا من كاسيات البذور، يقدم باحثون من المعهد أول تقدير كمي عالمي للنمط العرضي لطول عمر الزهور والعلاقات بين طول عمر الزهور ومجموعة من العوامل الحيوية وغير الحيوية. وحسب الدراسة، أظهرت درجات الحرارة البيئية أثناء موسم الإزهار الأثر الأكبر على طول عمر الزهور. وفي المناطق ذات درجات الحرارة المرتفعة والجفاف والإشعاع الشمسي القوي، يكون عمر زهور النباتات أقصر. كما ذكرت الدراسة أن الاحتباس الحراري العالمي المتواصل وظواهر درجات الحرارة المرتفعة بشدة قد تقصر حياة زهور النباتات، ثم تؤدي إلى تفاقم عدم كفاية التلقيح بين النباتات، وهو ما قد ينتج عنه تغيرات في عدد النباتات أو توزيعها الجغرافي.

الترابط الأسري يساعد في علاج الاضطرابات النفسية

أظهرت الدراسات العلمية الحديثة حول العلاقات الاجتماعية والترابط الاسري كضرورة لصحة الأشخاص في المجتمع:» أن العزلة مرتبطة بزيادة معدل الوفيات وإن التفكير في بيئة بيت المريض ومجتمعه يحسن الصحة العامة، كما ان تغيير نمط الحياة العلاجي يمكن أن يكون بنفس فعالية العلاج النفسي والعلاج الدوائي حيث يمكن أن يساعد في علاج الاضطرابات النفسية المتعددة والسيطرة عليها وتنمي الرفاهية الشخصية والاجتماعية».

وفي هذا الجانب تقول الدكتورة هناء صالح اخصائية طب المجتمع في إدارة الأطفال والمراهقين في مؤسسة الرعاية الصحية الأولية: يلعب النظام الغذائي والنوم والنشاط البدني دورًا مهمًا للغاية في الوقاية من الاكتئاب والامراض النفسية الأخرى والتحلي بالعاطفة الإيجابية اي القدرة على التفاؤل والقدرة على رؤية الماضي والحاضر والمستقبل بطريقة إيجابية.

وتستطرد دكتورة هناء صالح قائلة:»من العادات الصحية لتحسين الصحة والمشاعر الإيجابية التي ينصح بها الاخصائيون في نمط الحياة الصحي هي عد النعم حيث انعم الله سبحانه وتعالى علينا بنعم عديدة ينبغي ان نتذكرها ونشكر فضله علينا حيث قال تعالى « وَإِن تَعُدُّواْ نِعْمَةَ اللَّهِ لَا تُحْصُوهَآ «وكذلك يوصي الاخصائيون بإظهار التقدير والامتنان لشخص قدم خدمة لك فان ذلك سوف يقوي أواصر المحبة والاخوة في المجتمع وينصح أيضا اخصائيو أنماط الحياة الصحية بتذكر الأشياء المبهجة في الحياة دائما والانغماس الكامل في اللحظة الحالية مع «الانغماس السعيد» الذي يمتد إلى الذكاء أو المهارة أو القدرة العاطفية وتدوين كيف يريد المرء أن يتذكره الاخرون». وتنصح:»كن لطيفا مع الاخرين كما قال الرسول الكريم «تبسمك في وجه اخيك صدقة».

وتضيف:»ينصح دائما بالقيام بأنشطة ذات هدف ومغزى فأن يكون لديك هدف يجعل المرء على الأرض مهمًا ليعيش حياة مليئة بالرضا والسعادة فان هذه الإنجازات تعني وجود الطموح وتؤدي الى تحقيق أهداف واقعية ينتج عنه شعور بالرضا والفخر والوفاء».

«القطرية» تطلق باقات سفر لحضور مباريات تصفيات بطولة كأس العالم

أطلقت الخطوط الجوية القطرية خيارات جديدة لباقات السفر، متيحة بذلك أمام عشاق كرة القدم إمكانية السفر إلى الدوحة لتشجيع فريقهم المفضل خلال التصفيات النهائية لكأس العالم في شهر يونيو 2022. وستشهد هذه المباريات الفاصلة؛ تنافس أربعة منتخبات وطنية ضمن «دور خروج المغلوب»، لتحديد آخر منتخبين يشاركان في بطولة كأس العالم FIFA قطر 2022، والتي ستقام للمرة الأولى في منطقة الشرق الأوسط في شهر نوفمبر 2022.

ومن المتوقع أن تكون المنافسة على أشدها لحجز آخر مركزين ضمن التصفيات النهائية للتأهل للبطولة، وستكون بمثابة فرصة أخرى لإبراز استعداد دولة قطر لاستضافة بطولة كأس العالم FIFA قطر 2022، ويُنصح المشجعون الذين يرغبون بالسفر إلى الدوحة لحضور هذه المباريات؛ بشراء باقات السفر قبل نفاذ كمية التذاكر، ليستمتعوا بأجواء الإثارة والحماس قبل انطلاق الحدث الكبيرفي شهر نوفمبر.

وستشارك في هذه المنافسات 4 منتخبات من مختلف اتحادات كرة القدم العالمية. وسيتواجه منتخب أستراليا أو منتخب الإمارات العربية المتحدة، مع منتخب البيرو في 13 يونيو 2022، يلي ذلك مباراة بين منتخب كوستاريكا ومنتخب نيوزيلندا في 14 يونيو 2022، اللذان سيتنافسان بدورهما على المركز الأخير للتأهل لبطولة كأس العالم FIFA قطر 2022.

كما ستنطلق مباريات المربع الذهبي القارّية قبل مباراة الدور الرابع للاتحاد الآسيوي لكرة القدم بين أستراليا والإمارات العربية المتحدة في 7 يونيو 2022، والتي ستقام في الدوحة لتحديد الفريق الرابع المتأهل إلى التصفيات النهائية لبطولة كأس العالم FIFA قطر 2022.