سمو الأمير يصل إسطنبول

05

صحيفة القيادة والريادة

لوسيل LUSAIL

رئيس مجلس الإدارة
الدكتور خالد بن ثاني بن عبدالله آل ثاني

رئيس التحرير
محمد حجي

العدد 2203 - الجمعة 12 شوال 1443 هـ. 13 مايو 2022

www.lusailnews.net lusail@lusailnews.qa

Issue No 2203 - Friday 13 May 2022

باقٍ من الزمن مونديال قطر 2022
193 يوماً

تصفح جريدة «لوسيل» بصيغة PDF عبر الموقع الإلكتروني www.lusailnews.net يومياً

أبطالنا، فخرنا
#شبكة_الأبطال
كأس العالم FIFA قطر ٢٠٢٢
ooredoo
مشغل الاتصالات الرسمي في الشرق الأوسط وأفريقيا



سموه نوه بأهمية العلاقات بين البلدين

الأمير يؤكد حرص قطر على إقامة حوار مستمر مع إيران



03-02

سفير قطر لدى تركيا: زيارة سمو الأمير لتركيا في سياق العلاقات المميزة بين البلدين

05

دولة قطر تعلن مساهمتها بمليوني دولار لمواجهة تهديد ناقلة النفط العائمة «صافر»

07

«التحالف العالمي للمؤسسات الوطنية» يزور مراكز إيواء المواطنين الأفغان

08

وزارة الصحة تعلن تسجيل 158 إصابة جديدة بفيروس كورونا

07

الرئيس الفلسطيني يحمل إسرائيل مسؤولية مقتل مراسلة الجزيرة

11



رئيس مجلس الوزراء يشهد حفل تخريج معهد الدوحة للدراسات العليا

06

المجلس الأولمبي الآسيوي يستعد لاحتضان رياضة البادل

15

المصممون القطريون يتألقون في معرض الدوحة للمجوهرات والساعات



الدوحة – لوسيل

تكتسب مبادرة المصممين القطريين زخماً جديداً في نسخة هذا العام من معرض الدوحة للمجوهرات والساعات، وذلك في إطار الاحتفاء بالمواهب المحلية الواعدة وتصميماتها الفريدة في النسخة الثامنة عشرة من المعرض، خلال الفترة من 9 إلى 14 مايو 2022 في مركز الدوحة للمعارض والمؤتمرات.

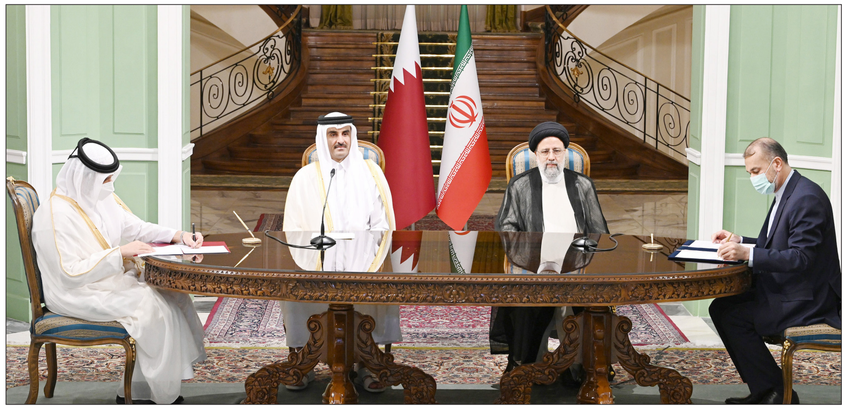
وكان معرض الدوحة للمجوهرات والساعات قد أطلق قبل خمس سنوات، مبادرة المصممين القطريين، وهي بمثابة منصة تتيح للمصممين القطريين عرض مجموعاتهم وتصاميمهم تحت سقف واحد مع أشهر العلامات الرائدة في العالم وقطر. وتحظى المواهب القطرية بفرصة فريدة في الترويج لمجموعاتهم وإبداعاتهم، وكذلك استلهام المعروضات والتصاميم التي تقدمها أشهر العلامات التجارية في هذا المجال، وذلك تحت سقف واحد.

وبهذه المناسبة، قال سعادة السيد أكبر الباكر، رئيس قطر للسياحة، والرئيس التنفيذي لمجموعة الخطوط الجوية القطرية "تدعم مبادرة المصممين القطريين المصممين الواعدين في مسيرة نموهم. ونحن نعتز بهذا السجل الحافل الذي حققته المواهب التي كانت فيما سبق جزءاً من المبادرة، ثم أصبحت الآن تمتلك علامات تجارية أكثر رسوخاً. ونحن نتطلع للاحتفاء بالمزيد من هؤلاء المصممين وإتاحة الفرصة أمام إطلاق المزيد من القدرات الإبداعية".

09

سمـوه نوه بأهمية العلاقات بين البلدين

الأمير يؤكد حرص قطر لإقامـــــة حوار مستمر مع إيران





طهران – قنا

أعرب حضرة صاحب السمو الشيخ تميم بن حمد آل ثاني أمير البلاد المفدى عن شكره لفخامة الرئيس الإيراني على دعوته لزيارة الجمهورية الإسلامية الإيرانية الشقيقة، وعلى الحفاوة والترحيب اللذين قوبل بهما سموه والوفد المرافق.

جاء ذلك خلال تصريحات صحفية مشتركة أدلى بها سمو الأمير المفدى مع فخامة الرئيس الدكتور إبراهيم رئيسي، رئيس الجمهورية الإسلامية الإيرانية الشقيقة عقب مباحثاتهما في القصر الجمهوري أمس، حيث أكد سموه أن هذه الزيارة تعد الثانية لسموه إلى إيران، والتي تأتي عقب زيارة فخامة الرئيس الإيراني مؤخرا للدوحة، لتعكس اهمية العلاقات بين البلدين والعمل المشترك لتعزيزها وتطويرها ودفعها لمستويات أعلى.

وأكد سمو الأمير أنه تطرق في لقائه مع فخامة الرئيس لمواضيع ثنائية مهمة في مختلف المجالات، موضحا سموه أن المباحثات الثنائية شملت العديد من المواضيع ذات الاهتمام المشترك، وأن الجانبين اتفقا على أهمية العمل جميعا في المنطقة على حل النزاعات وتخفيف التوتر وجعل المنطقة في وضع أفضل بما يخدم شعوبها.

وفيما يخص العلاقات القطرية الإيرانية، أشار سمو الأمير إلى أنّ دولة قطر تحرص على إقامة حوار دائم ومستمر، مؤكدا أن إيران دولة جارة وتربطها علاقات تاريخية مع دولة قطر قائمة على المصالح المشتركة والاحترام المتبادل والنقاش الهادف من أجل استقرار المنطقة وتعزيز الأمن والسلم الدوليين.

وفيما يتعلق بالقضايا الإقليمية والدولية، لفت سمو الأمير إلى أنه ناقش مع فخامة الرئيس الإيراني القضية الفلسطينية، وتم التطرق إلى مواصلة الاحتلال الإسرائيلي انتهاك حقوق الشعب الفلسطيني، وفي هذا السياق عبّر سمو الأمير وفخامة الرئيس الإيراني عن خالص تعازيهما لأسرة الصحفية الفلسطينية شيرين أبوعاقلة التي استشهدت على يد قوات الاحتلال الإسرائيلي، وطالب سمو الأمير بمحاسبة مرتكبي هذه الجريمة النكراء، ودعا المجتمع الدولي للتخلي عن ازدواجية المعايير وحماية المدنيين من الاعتداءات الإسرائيلية المتكررة التي تنتهك القوانين والأعراف الدولية.

وفيما يخص مفاوضات فيينا، قال سمو الأمير: «إن دولة قطر تنظر بإيجابية وتفاؤل إلى الجهود الدولية لحل الخلافات مع إيران حول مشروعها النووي سلميا. كان هذا نهجنا دائما في دعم السلام والاستقرار في المنطقة».

احترام سيادة الدول

وقد شملت المباحثات أيضا الأوضاع في أفغانستان واليمن وسوريا، وتم التأكيد على أهمية الحوار للتوصل إلى حل لهذه الأزمات، وفي هذا الصدد أكد سمو الأمير أنّ «دولة قطر تؤمن باحترام سيادة الدول وعدم التدخل في شؤونها الداخلية واحترام حسن الجوار وحل الخلافات والنزاعات عن طريق الحوار»، مؤكدا سموه على أن الالتزام بهذه المبادئ هو مفتاح الحل لجميع الخلافات والأزمات الموجودة في المنطقة.

وقد اعرب سمو الأمير في ختام تصريحاته عن تطلعه للترحيب بالجماهير الإيرانية لمشاهدة مباريات منتخبهم الوطني في بطولة كاس العالم FIFA قطر 2022 في قطر في شهر نوفمبر القادم، منوها سموه بان دولة قطر ستفي بوعدها بتنظيم بطولة استثنائية بكل المقاييس، تكون مصدر فخر واعتزاز للعالم الإسلامي أجمع، معربا سموه عن شكره للجمهورية الإسلامية الإيرانية الشقيقة على إبداء استعدادها لدعم هذه الاستضافة.

وكان فخامة الرئيس الإيراني قد بدأ تصريحاته بالإعراب عن سعادته بتلبية سمو الأمير المفدى لدعوة فخامته لزيارة الجمهورية الإسلامية الإيرانية الشقيقة، مشيدا بما يجمع البلدين من علاقات الجوار والصداقة التاريخية.

تعزيز العلاقات الثنائية

وأشار فخامة الرئيس الإيراني إلى أهمية أمن المنطقة، ولاسيما أمن الطرق المائية في الخليج ومضيق هرمز وبحر عمان، مؤكدا أن البلدين سيقومان بالتعاون والتشاور لاستتباب وضمان الأمن في هذه الطرق.

وأعرب فخامة الرئيس الإيراني في ختام تصريحاته عن بالغ الشكر والتقدير لسمو الأمير ووفده المرافق على هذه الزيارة، معتبرا أنها تمثل نقطة تحول في مستوى العلاقات الثنائية بين البلدين، وأن دورها مهم في تعزيز العلاقات الثنائية والتعاون الإقليمي والدولي، مؤملا أن تحقق أثرا نافعا في العلاقات الثنائية.

كما شهد حضرة صاحب السمو الشيخ تميم بن حمد آل ثاني أمير البلاد المفدى، وفخامة الرئيس الدكتور إبراهيم رئيسي، رئيس الجمهورية الإسلامية الإيرانية الشقيقة التوقيع على محضر البيان المشترك، حيث وقعه عن الجانب القطري سعادة الشيخ محمد بن عبدالرحمن آل ثاني نائب رئيس مجلس الوزراء وزير الخارجية، فيما وقعه عن الجانب الإيراني سعادة السيد حسين أمير عبد اللهيان وزير الخارجية.

جلسة مباحثات رسمية

وكان قد عقد حضرة صاحب السمو الشيخ تميم بن حمد آل ثاني أمير البلاد المفدى، وفخامة الرئيس الدكتور إبراهيم رئيسي، رئيس الجمهورية الإسلامية الإيرانية الشقيقة جلسة مباحثات رسمية بالقصر الجمهوري بمدينة طهران أمس.

وتم خلال الجلسة بحث العلاقات الثنائية بين البلدين في المجالات السياسية والاقتصادية والتجارية، بالإضافة إلى تعزيز آفاق التعاون الثنائي في قطاعات السياحة والاستثمار والنقل والمواصلات.

كما تناولت المباحثات عددا من القضايا الإقليمية والدولية، خاصة آخر التطورات في المنطقة.

وحضر الجلسة سعادة الشيخ محمد بن عبدالرحمن آل ثاني نائب رئيس مجلس الوزراء وزير الخارجية، وسعادة الشيخ سعود بن عبدالرحمن آل ثاني رئيس الديوان الأميري، وسعادة السيد جاسم بن سيف السليطي وزير المواصلات، وسعادة الشيخ محمد بن حمد بن قاسم آل ثاني وزير التجارة والصناعة، وحضرها من الجانب الإيراني سعادة السيد حسين أمير عبداللهيان وزير الخارجية، وسعادة السيد علي أكبر محرابيان وزير الطاقة، وسعادة السيد رستم قاسمي وزير الطرق وبناء المدن، وسعادة السيد رضا فاطمي وزير الصناعة والمناجم والتجارة. وكانت قد جرت لسمو الأمير المفدى مراسم استقبال رسمية لدى وصوله مقر رئاسة الجمهورية.

كما حضر صاحب السمو الشيخ تميم بن حمد آل ثاني أمير البلاد المفدى، مأدبة الغداء التي أقامها فخامة الرئيس الدكتور إبراهيم رئيسي، رئيس الجمهورية الإسلامية الإيرانية الشقيقة تكريما لسمو الأمير والوفد المرافق بقصر الحافظية أمس. وقد حضر المأدبة عدد من أصحاب السعادة الوزراء وكبار المسؤولين الإيرانيين.

والتقى حضرة صاحب السمو الشيخ تميم بن حمد آل ثاني أمير البلاد المفدى، أمس، مع سماحة السيد علي خامنئي المرشد الأعلى للثورة في الجمهورية الإسلامية الإيرانية الشقيقة، بمقام رهبري بالعاصمة طهران. تم خلال اللقاء استعراض علاقات الصداقة القائمة بين البلدين ومناقشة عدد من القضايا الإقليمية والدولية ذات الاهتمام المتبادل.

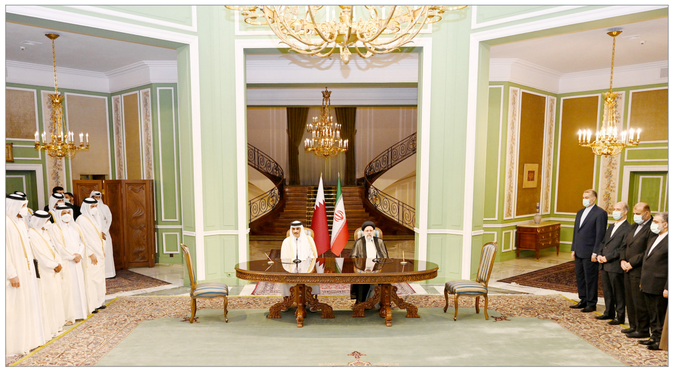
وحضر اللقاء عدد من أصحاب السعادة أعضاء الوفد الرسمي المرافق لسمو الأمير، وحضره من الجانب الإيراني عدد من أصحاب السعادة الوزراء وكبار المسؤولين.

وكان حضرة صاحب السمو الشيخ تميم بن حمد آل ثاني أمير البلاد المفدى، قد وصل صباح أمس إلى مدينة طهران، في زيارة رسمية للجمهورية الإسلامية الإيرانية الشقيقة.

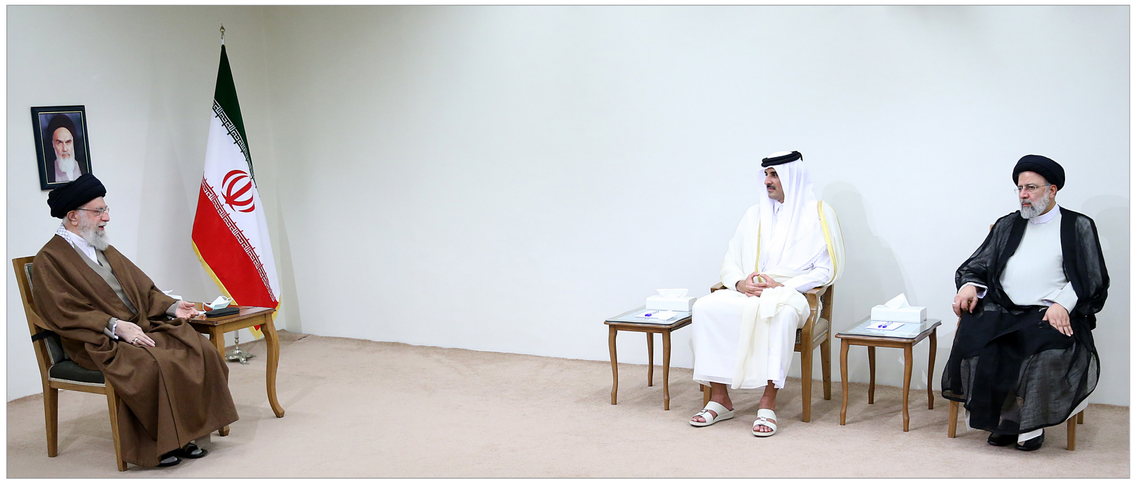
وكان في استقبال سموه لدى وصوله مطار مهراباد الدولي دولة السيد محمد مخبر النائب الأول لرئيس الجمهورية الإيراني، وسعادة السيد علي أكبر محرابيان وزير الطاقة الإيراني، وسعادة السيد محمد بن حمد الهاجري سفير الدولة لدى إيران، وسعادة السيد حميد رضا دهقاني السفير الإيراني لدى الدولة، وعدد من كبار المسؤولين بوزارة الخارجية الإيرانية والسادة أعضاء السفارة القطرية في طهران.











سمو الأمير يعرب عن شكره للرئيس الإيراني على حسن الاستقبال وكرم الضيافة

أعرب حضرة صاحب السمو الشيخ تميم بن حمد آل ثاني أمير البلاد المفدى، عن شكره لفخامة الرئيس إبراهيم رئيسي، رئيس الجمهورية الإسلامية الإيرانية على حسن الاستقبال وكرم الضيافة خلال زيارة سموه لطهران أمس.

وقال سمو أمير البلاد المفدى، في حسابه الرسمي على موقع التواصل الاجتماعي تويتر: «أشكر فخامة الرئيس إبراهيم رئيسي، على حسن الاستقبال وكرم الضيافة خلال زيارتي لطهران اليوم، والتي تضمنت مباحثات مع فخامته حول أوجه دعم تعاون بلدينا الثنائي في مختلف المجالات، كما ناقشنا السبل الكفيلة بتعزيز أمن المنطقة، واستقرارها في ظل التطورات الإقليمية والعالمية الراهنة».

سمو الأمير يغادر إيران

طهران – قنا

غادر حضرة صاحب السمو الشيخ تميم بن حمد آل ثاني أمير البلاد المفدى العاصمة طهران أمس، بعد ختام زيارة رسمية للجمهورية الإسلامية الإيرانية الشقيقة، متوجها بحفظ الله ورعايته إلى الجمهورية التركية الشقيقة في زيارة عمل.

كان في وداع سموه، لدى مغادرته مطار مهرآباد الدولي، سعادة السيد علي أكبر محرابيان وزير الطاقة الإيراني، وسعادة السيد محمد بن حمد الهاجري سفير الدولة لدى إيران، وسعادة السيد حميد رضا دهقاني السفير الإيراني لدى الدولة، وعدد من كبار المسؤولين بوزارة الخارجية الإيرانية والسادة أعضاء السفارة القطرية في طهران.

يرافق سمو الأمير وفد رسمي.

قطر وإيران.. مصالح مشتركة وعلاقات تاريخية وطيدة

الدوحة – قنا

ترتبط دولة قطر وإيران بعلاقات تاريخية متميزة تطورت وازدادت قوة ورسوخا على مر السنين في مؤشر على حرص القيادتين وشعبيهما على الارتقاء بهذه العلاقات ودفعها دوما نحو آفاق أرحب بما يخدم المصالح والأهداف والتطلعات المشتركة للجانبين.

وكانت إيران من أولى الدول التي اعترفت باستقلال دولة قطر، وبعد شهر من نيل الاستقلال، تم نشر الإعلان عن الاعتراف بدولة قطر وإقامة العلاقات بين البلدين، وقدم أول سفير إيراني أوراق اعتماده عام 1972 لسمو أمير دولة قطر، بينما وصل إيران أول سفير قطري عام 1973.

وتقوم العلاقات الثنائية بين قطر وإيران، على الصداقة وحسن الجوار والاحترام المتبادل والمصالح المشتركة، وتحرص قيادتا البلدين على إبقاء الحوار والتشاور متواصلا ومستمرا بين الدوحة وطهران وعلى أعلى المستويات وعبر الزيارات رفيعة المستوى، بهدف التنسيق وتبادل الرأي لما فيه مصلحة الدولتين والشعبين والمنطقة بأسرها، وخدمة قضايا الأمن والسلام والاستقرار الدولي.

وفي هذا السياق جاءت زيارة حضرة صاحب السمو الشيخ تميم بن حمد آل ثاني أمير البلاد المفدى لطهران في يناير من عام 2020، وقد عقد سموه خلالها مع فخامة الرئيس الدكتور حسن روحاني رئيس الجمهورية الإسلامية الإيرانية في ذلك الوقت جلسة مباحثات رسمية بالقصر الجمهوري بمدينة طهران، كما التقى سموه مع سماحة السيد علي خامنئي المرشد الأعلى للثورة في الجمهورية الإسلامية الإيرانية.

وتركزت المباحثات خلال الاجتماعين على العلاقات الثنائية بين البلدين والسبل الكفيلة بتعزيزها وتطويرها إلى مستويات أرحب، كما تناولت عددا من القضايا الإقليمية والدولية خاصة آخر التطورات بالمنطقة والسبل الكفيلة بالتهدئة وتجنيبها المزيد من التصعيد وحل المسائل الخلافية بالطرق السلمية بما يسهم في تحقيق الأمن والسلم والاستقرار بالمنطقة والعالم.

كما زار فخامة الرئيس إبراهيم رئيسي، رئيس الجمهورية الإسلامية الإيرانية، الدوحة في فبراير الماضي، حيث شارك في القمة السادسة لمنتدى الدول المصدرة للغاز التي عقدت بالدوحة.

وقد عقد حضرة صاحب السمو الشيخ تميم بن حمد آل ثاني أمير البلاد المفدى، وفخامة الرئيس رئيسي، جلسة مباحثات رسمية بالديوان الأميري. كما عقد سمو الأمير المفدى وفخامة الرئيس الإيراني لقاء ثنائياً ناقشا خلاله أبرز المستجدات ذات الاهتمام المشترك على المستويين الإقليمي والدولي، إضافة إلى التطورات الراهنة بالمنطقة.

وتم خلال الزيارة التوقيع على عدد من الاتفاقيات ومذكرات التفاهم بين حكومتي البلدين، شملت العديد من المجالات السياسية والدبلوماسية والتعاون الإداعي والتلفزيوني والتعاون في مجال الشباب والرياضة والموانئ والملاحة البحرية والنقل البحري والبري والمناطق الحرة، وفي مجال الكهرباء والماء والتعليم العالي والبحث العلمي والتعاون الثقافي والفني والسياحي.

وأكد سمو الأمير المفدى في تصريحات مشتركة عقدها مع فخامة الرئيس الإيراني عقب المباحثات بالديوان الأميري، على أن توقيع البلدين على اتفاقية وعدد من مذكرات التفاهم يعد أمرا هاماً، متطلعا لمتابعتها لضمان الحصول على الفائدة القصوى منها، ونوّه سمو الأمير بالدور الهام للجنة الاقتصادية المشتركة بين البلدين التي عقدت اجتماعها الأخير في أصفهان في نوفمبر 2020، معربا سموه عن التطلع لاجتماعها هذا العام بالدوحة.

وأكد سمو الأمير المفدى أنه ناقش مع فخامة الرئيس الإيراني خلال جلسة المباحثات تعزيز مجالات التعاون بين البلدين لاسيما الاقتصادية والاستثمارية وفي مجال الطاقة والسياحة وغيرها من المجالات التي من شأنها تطوير التعاون لما فيه خير ومصلحة البلدين والشعبين الشقيقين، مضيفا سموه أنه تمت مناقشة عدة قضايا إقليمية ودولية ذات اهتمام مشترك، خاصة أمن واستقرار المنطقة، حيث جدد سموه في هذا الصدد التأكيد على أن الحوار هو السبيل الأمثل لحل جميع الخلافات ومواجهة مختلف التحديات التي تمر بها المنطقة.

واطلع سمو الأمير من فخامة الرئيس الإيراني على ما وصلت إليه مفاوضات فيينا بشأن الاتفاق النووي بين إيران والغرب ولما لها من أهمية وتأثير على أمن واستقرار المنطقة، مشيرا إلى أن دولة قطر تتابع وبكل اهتمام سير المفاوضات وتأمل أن يتم التوصل في القريب العاجل إلى حل واتفاق يرضي جميع الأطراف، ويضمن حق الدول في الاستخدامات السلمية للطاقة النووية وفقا للاتفاقيات والقرارات الدولية، وفي هذا المجال، جدد سمو الأمير استعداد دولة قطر لتقديم أي مساعدة ممكنة في سبيل التوصل إلى اتفاق ينهي الخلاف ويضمن أمن واستقرار المنطقة.

وبمناسبة استضافة دولة قطر لكأس العالم FIFA قطر 2022، أعرب حضرة صاحب السمو أمير البلاد المفدى عن تهانيه لتأهل المنتخب الإيراني للبطولة، كما وجه سموه الدعوة لفخامة الرئيس رئيسي لحضور البطولة، مرحبا سموه بالجماهير الإيرانية التي سوف تحضر لمؤازرة الفريق الإيراني وأيضا للاستمتاع ببطولة كأس العالم.

والتقت رابطة رجال الأعمال القطريين بفخامة الرئيس الإيراني على هامش زيارته للدوحة، وتطرق الحوار بين الطرفين لضرورة العمل على رفع التبادل التجاري بين البلدين إلى مليار دولار وذلك ترجمة لإرادة البلدين، كما تناول الحديث التحديات التي تقف أمام تطوير التعاون والاستثمار وزيادة التبادل التجاري بين الدولتين والفرص والإمكانات الكبيرة بالسوقين القطري والإيراني وتفعيل البيت التجاري الإيراني المكتب التجاري بقطر للتعريف بالفرص الاستثمارية الموجودة بإيران وتذليل العقبات أمام رجال الأعمال.

تجدر الإشارة إلى أن حجم التبادل التجاري بين البلدين يبلغ حسب جهاز التخطيط والإحصاء خلال عام 2021 نحو 780 مليون ريال.

وفي أبريل الماضي اجتمع سعادة السيد جاسم بن سيف السليطي وزير المواصلات مع سعادة السيد رستم قاسمي وزير الطرق وإعمار المدن الإيراني، في جزيرة كيش الإيرانية، حيث جرى استعراض أوجه التعاون بين البلدين في مجالات النقل والمواصلات، والملاحة البحرية والموانئ التجارية، والنقل الجوي والطيران المدني، والسبل الكفيلة بدعمها وتعزيزها، كما استعرض الاجتماع أيضا فرص التعاون بين البلدين في ميناء جزيرة كيش.

وفي سياق العلاقات الطيبة بين الدوحة وطهران وخاصة في المجال الصحي، أرسلت دولة قطر وبتوجيهات من حضرة صاحب السمو أمير البلاد المفدى، خمس شحنات من المساعدات الطبية العاجلة إلى إيران خلال العامين الماضيين، وذلك بدعم من صندوق قطر للتنمية وبتنسيق مع الخطوط الجوية القطرية، في إطار الجهود القطرية المبذولة لمحاربة وباء كورونا وانطلاقا من المسؤولية الدولية المشتركة، كما تؤكد تلك المساعدات على موقف دولة قطر الداعم للدول الشقيقة والصديقة، ومساعدتها على تجاوز هذه الأزمة.

قطر وإيران

علاقات ثنائية متميزة

ترتبط قطر وإيران بعلاقات تاريخية متميزة تطورت وازدادت قوة ورسوخا على مر السنين



1972
وصول أول سفير إيراني للدوحة

إيران من أوائل الدول التي اعترفت باستقلال دولة قطر

1973
وصول أول سفير قطري لطهران

780 مليون ريال
حجم التبادل التجاري بين البلدين عام 2021

المصدر: لوسيل

By : Mohamed Youssef

سفير قطر لدى إيران يؤكد على التطور الكبير في العلاقات بين الدوحة وطهران

طهران – قنا

أكد سعادة السيد محمد بن حمد الهاجري سفير دولة قطر لدى الجمهورية الإسلامية الإيرانية، أن العلاقات بين دولة قطر والجمهورية الإسلامية الإيرانية شهدت تطورا بشكل كبير خلال الفترة الأخيرة، والتي تم فيها عقد لجان وزارية مشتركة ساهمت في تعزيز العلاقات بين البلدين. ونوه سعادته في تصريح خاص لوكالة الأنباء القطرية قنا بزيارة حضرة صاحب السمو الشيخ تميم بن حمد آل ثاني، أمير البلاد المفدى، إلى إيران والتي تعتبر الثانية لسموه «حفظه الله» بعد الزيارة الأولى في يناير 2020، تكاملا مع زيارة فخامة الرئيس إبراهيم رئيسي رئيس الجمهورية الإسلامية الإيرانية للدوحة في الربع الاول من العام الجاري، والتي تؤكد متانة العلاقة بين البلدين. ولفت سعادته إلى تشكيل مجلس رجال الأعمال القطري الايراني المشترك الذي يساهم في خلق فرص وآفاق جديدة لتعزيز العلاقات التجارية بين البلدين.

كما أكد سعادة السيد محمد بن حمد الهاجري سفير دولة قطر لدى الجمهورية الإسلامية الإيرانية أن دولة قطر تؤمن بأهمية العودة الى الاتفاق النووي الموقع في عام 2015 كخيار أفضل للسلام والاستقرار في المنطقة، وذلك لكون دولة إيران جارة ومسلمة ودورها الإقليمي مهم.

سمو الأمير يصل إسطنبول

إسطنبول – قنا

وصل حضرة صاحب السمو الشيخ تميم بن حمد آل ثاني أمير البلاد المفدى، مدينة إسطنبول أمس، في زيارة عمل إلى الجمهورية التركية الشقيقة.
يرافق سمو الأمير وفد رسمي.

سفير قطر لدى تركيا:
زيارة سمو الأمير تأتي في سياق العلاقات المميزة بين البلدين

أنقرة – قنا

أكد سعادة الشيخ محمد بن ناصر بن جاسم آل ثاني سفير دولة قطر لدى الجمهورية التركية، أن زيارة حضرة صاحب السمو الشيخ تميم بن حمد آل ثاني أمير البلاد المفدى «حفظه الله»، إلى الجمهورية التركية الشقيقة تأتي في سياق العلاقات الثنائية المميزة بين البلدين، والتنسيق المتواصل في معظم القضايا المهمة، والتقارب الكبير في المواقف حيالها.
وقال سعادته، في تصريح لوكالة الأنباء القطرية قنا، إن زيارة صاحب السمو إلى تركيا تأتي كذلك في الوقت الذي يمر فيه العالم بتحدياتٍ جمةٍ وأوقات صعبة على كافة المستويات، مما يحتم تبادل وجهات النظر حول التطورات الإقليمية والدولية والتعاون البناء لمواجهة هذه التحدياتِ والتصدي لها.
وأشاد سعادة الشيخ محمد آل ثاني، بمتانة العلاقات القطرية التركية وديمومتها والتعاون الاستراتيجي في كافة القطاعات، فضلاً عن التناغم الكبير في معظم الملفات الإقليمية والدولية.
وفي هذا السياق أكد سعادته أنه سيبذل قصارى جهده للمحافظة على هذه العلاقات الفريدة، وسيسعى للقيام بكل ما من شأنه زيادة التقارب وتعميق أواصر الأخوة بين البلدين والشعبين الشقيقين.

السفير التركي لدى الدولة:
زيارة سمو الأمير لتركيا مهمة لتعزيز التنسيق بين البلدين

أكد سعادة الدكتور مصطفى كوكصو سفير الجمهورية التركية لدى الدولة، أن زيارة حضرة صاحب السمو الشيخ تميم بن حمد آل ثاني أمير البلاد المفدى للجمهورية التركية، مهمة للغاية لتعزيز التنسيق بين البلدين الشقيقين في العديد من المواقف والملفات.
وقال سعادته في تصريح لوكالة الأنباء القطرية قنا:» زيارة سموه إلى تركيا، ولقاؤه مع فخامة رئيس الجمهورية رجب طيب أردوغان، تأتي في ظل تطورات إقليمية ودولية وبالتالي ستكون مهمة للغاية لتعزيز التنسيق التركي القطري في العديد من المواقف والملفات».. مضيفا «ستسهم الزيارة في توثيق عرى العلاقات وتعزيز أواصر التعاون والتنسيق بين البلدين الشقيقين في القضايا ذات الاهتمام المشترك».
وتابع سعادته القول « تأتي زيارة سموه إلى تركيا، في ضوء العلاقات التركية القطرية الفريدة وما تحمله من طموحات كبيرة ومصير مشترك».. مؤكدا أن «الزيارة ستسهم في توثيق تلك العلاقات والمضي بها قدماً نحو آفاق أرحب».
وأوضح أن القيادتين الحكيمتين ستبحثان مختلف القضايا الثنائية، والخطوات التي يمكن اتخاذها لتعزيز العلاقات المتميزة بالفعل بين البلدين، وتوثيق أواصر التعاون، بما يخدم مصالح الشعبين الشقيقين، إلى جانب مناقشة القضايا الإقليمية والتطورات على الساحة الدولية».



قطر وتركيا.. شراكات إستراتيجية راسخة وآفاق اقتصادية واعدة

الدوحة – قنا

يبدأ حضرة صاحب السمو الشيخ تميم بن حمد آل ثاني أمير البلاد المفدى، زيارة عمل للجمهورية التركية الشقيقة، تعزيزا للعلاقات الأخوية الوطيدة والاستراتيجية بين دولة قطر والجمهورية التركية.
ويتطلع البلدان لتعزيز الروابط الأخوية الوطيدة والعلاقات الاستراتيجية بينهما والتي تطورت وتجذرت على مدى عقود طويلة من الزمن لتغطي القطاعات الأمنية والسياسية والعسكرية والاقتصادية والاستثمارية والتنموية والثقافية وغيرها وصولا لتحقيق المصالح المشتركة للبلدين وشعبيهما الشقيقين.
وقد ارتقت العلاقات بين البلدين الشقيقين إلى مستويات الشراكة التكاملية المنشودة بفضل الرعاية الكريمة لحضرة صاحب السمو الشيخ تميم بن حمد آل ثاني أمير البلاد المفدى «حفظه الله»، وأخيه فخامة الرئيس رجب طيب أردوغان رئيس جمهورية تركيا الشقيقة.
فالعلاقات القطرية التركية التي بدأت رسميا عام 1979، بافتتاح سفارتي البلدين بالدوحة وأنقرة، قوية ومتينة في كافة المستويات، وزاد من قوتها تأسيس اللجنة الاستراتيجية العليا المشتركة بين قطر وتركيا عام 2014، التي استضافت الدوحة دورتها الأولى، خلال ديسمبر من العام التالي، وعقدت منذ تأسيسها سبعة اجتماعات، مناصفة بين البلدين، نتج عنها إبرام ما يزيد على ثمانين اتفاقية بمجالات متنوعة.
ولا تتوقف الزيارات الرسمية المتبادلة على أعلى المستويات بين البلدين وكذلك المشاورات السياسية، حيث ترتبط الدوحة وأنقرة بعلاقات صداقة وأخوة استثنائية في تميزها وعطائها، نتيجة التقارب الكبير على مستوى القادة والشعب والقواسم المشتركة بين البلدين الشقيقين، والتضامن اللامحدود بينهما وقت الأزمات، إلى جانب الرؤى السياسية المتناغمة إزاء كثير من الملفات والقضايا، كما تتشارك الدولتان توجهات سياسية واحدة تعتمد الحوار والدبلوماسية وتفعيل جهود الوساطة أساسا للأمن والاستقرار والسلام وحل النزاعات الدولية والإقليمية.
وفي مؤشر على عمق الصداقة القطرية التركية وخصوصية العلاقة بين البلدين الشقيقين، فقد عقدت منذ عام 2014 وحتى الآن 28 قمة، بين حضرة صاحب السمو أمير البلاد المفدى وأخيه فخامة الرئيس التركي.
وكان أحدث هذه اللقاءات خلال ديسمبر الماضي، حيث قام فخامة الرئيس رجب طيب أردوغان بزيارة للدوحة، وترأس خلالها مع أخيه صاحب السمو الشيخ تميم بن حمد آل ثاني، اجتماع الدورة السابعة للجنة الاستراتيجية العليا بين البلدين، وفي ختام الاجتماع وقع الجانبان عدداً من الاتفاقيات ومذكرات التفاهم التي شملت الأوقاف والشؤون الإسلامية، الإعلام والاتصال والثقافة وإدارة الكوارث والطوارئ لتوحيد المعايير والمؤسسات الصغيرة والمتوسطة والاستثمارات.
كما جرى التوقيع على البيان الختامي لاجتماع اللجنة والذي أشار إلى أن الطرفين ناقشا العديد من جوانب علاقتهما القوية والمتميزة بما في ذلك الأمن الإقليمي والتعاون في مجالات الدفاع والصحة والتجارة والاستثمار والطاقة والطيران والسياحة والثقافة والتعليم.
وتعهد الجانبان بمواصلة تعزيز العلاقات الثنائية بقطاع الخدمات المالية ومواصلة العمل بتنسيق مالي وثيق، ورحب الطرفان بتوقيع اتفاقية تمديد وتعديل اتفاقية صرف عملتي الليرة التركية والريال القطري بين البنك المركزي لجمهورية تركيا والبنك المركزي القطري.
كما رحبت اللجنة في بيانها الختامي بالتقدم الذي تحقق في الاستثمارات المتبادلة خلال العام الماضي، وبحقيقة أن الاستثمارات القطرية في تركيا قد بلغت ما يعادل 33.2 مليار دولار أمريكي في نهاية عام 2020.
وتعهد الجانبان باستكشاف سبل دعم تنويع العلاقات الاقتصادية والتنسيق المالي بينهما.
واتفق الجانبان على زيادة التعاون بينهما في مشاريع البنية التحتية في كلا البلدين. ونوهت قطر بدور الشركات التركية في مشاريع تطوير البنية التحتية في قطر استعدادًا لنهائيات كأس العالم لكرة القدم FIFA قطر 2022 وخطط التنمية في إطار رؤية قطر الوطنية 2030.
واقترحت دولة قطر إنشاء «منطقة اقتصادية تركية حرة» في المناطق التي تشرف عليها هيئة المناطق الحرة القطرية، ما يتيح فرصا فريدة لجمع الابتكار الصناعي التركي مع المزايا التنافسية العالمية للاقتصاد القطري لتمكين المستثمرين الأتراك من الوصول إلى أسواق إضافية في الهند وآسيا وإفريقيا.
وجدد البلدان التزامهما المشترك بمواصلة وتعزيز الجهود الإقليمية والعالمية لإحلال السلام والأمن الدوليين ومكافحة الإرهاب وحل النزاعات بالوسائل السلمية.
وتعتبر تركيا أحد أهم الشركاء التجاريين لقطر، وقد شهد حجم التبادل التجاري بين الدولتين زيادة ملحوظة وصعد من 340 مليون دولار أمريكي عام 2010 إلى 2.24 مليار دولار أمريكي عام 2019، ويأمل الجانبان برفعه وزيادته إلى خمسة مليارات دولار، وتعتبر تركيا وجهة استثمارية مميزة للمستثمرين القطريين، حيث توجد الكثير من الاستثمارات القطرية الناجحة هناك وتشمل العقارات والسياحة وغيرها.
ويرجع التطور الملموس في حجم التجارة بين البلدين بالأساس للعلاقات الوثيقة والزيارات المتبادلة، ووجود العديد من الاتفاقيات التجارية والاستثمارية الموقعة على صعيد القطاعين العام والخاص والتي سهلت إنشاء وإقامة الاستثمارات المتبادلة، وساعدت بزيادة تدفق السلع والبضائع في الاتجاهين، خاصة مع توقيع اتفاقية الشراكة التجارية والاقتصادية بين حكومتي البلدين عام 2018، وتدشين الخطوط الملاحية بينهما.
وتعمل في قطر أكثر من 711 شركة تركية، بينها نحو 664 شركة برأس مال قطري وتركي، و47 شركة برأس مال تركي بنسبة مائة بالمائة، و15 شركة تركية بالمنطقة الحرة، بالإضافة الى أكثر من 183 شركة قطرية عاملة بتركيا. كما تستضيف قطر سنويا معرض «إكسبو تركيا في قطر» بمشاركة مئات الشركات التركية الراغبة في العمل بالسوق القطرية.
ويعد قطاع الإنشاءات أحد أكثر المجالات التي تركز عليها الشركات التركية العاملة في الدوحة، بالإضافة للقطاعات الاقتصادية، والتجارية والصحية والعقارية والتكنولوجية والصناعية. وتركيا التي تزيد مساحتها قليلا على سبعمائة وثلاثة وثمانين كيلو مترا مربعا، ويقطنها نحو خمسة وثمانين مليون نسمة، بلد يتمتع بقدرات كبيرة بالعديد من المجالات الإنتاجية خاصة الزراعة والصناعة والخدمات، وهو ما يفتح الباب واسعا لزيادة التبادل التجاري بين الدوحة وأنقرة، والتوسع في الاستثمارات إلى حد التوجه بالبلدين للاستثمار المشترك في دول ثالثة، وتحقيق قدر كبير من التكامل المفيد للجميع.
وقد اختتم الاقتصاد التركي العام الماضي 2021، بنمو بلغت نسبته أحد عشر بالمائة، ليكون بذلك الأعلى بين نظرائه لدى مجموعة العشرين الصناعية والثالث بين بلدان منظمة التعاون الاقتصادي والتنمية.



رئيس مجلس الوزراء يشهد حفل تخريج معهد الدوحة للدراسات العليا









الدوحة – قنا

شهد معالي الشيخ خالد بن خليفة بن عبدالعزيز آل ثاني رئيس مجلس الوزراء ووزير الداخلية، حفل تخريج الفوج السادس من طلبة الماجستير لسنة 2022 من معهد الدوحة للدراسات العليا، وذلك بقاعة مجمع الرياضات والفعاليات بجامعة قطر مساء أمس.

وقام معالي رئيس مجلس الوزراء ووزير الداخلية بتسليم الشهادات للخريجين والخريجات والبالغ عددهم 216 من مختلف التخصصات.

وكان الدكتور عبدالوهاب الأفندي رئيس المعهد ونائب الرئيس للشؤون الأكاديمية، قد ألقى الكلمة الترحيبية، والتي هنأ فيها الخريجين متمنياً لهم التوفيق والسداد في حياتهم العلمية والعملية.

وخلال الحفل تم عرض فيلم وثائقي حول أهمية التعليم ودوره في نهضة المجتمعات، إضافة إلى طموحات الخريجين في بناء مستقبلهم وتوظيف خدماتهم للمجتمع والدولة.

حضر الحفل عدد من أصحاب السعادة الشيوخ والوزراء وعدد من رؤساء البعثات الدبلوماسية المعتمدين لدى الدولة وأعضاء مجلس الأمناء والأكاديميين وأعضاء الهيئة الإدارية والتدريسية وأولياء أمور الخريجين.

معهد الدوحة للدراسات العليا.. فوج جديد من الباحثين والممارسين في ميادين المعرفة والتنمية

الدوحة – قنا

احتفى معهد الدوحة للدراسات العليا مساء أمس بتخريج الدفعة السادسة من طلبة الماجستير في التخصصات الاجتماعية والإنسانية والسياسات العامة، مقدماً فوجاً جديداً إلى ميادين المعرفة والتنمية بدولة قطر والمنطقة وفق أعلى المعايير المعتمدة في مؤسسات التعليم العالي.

وأكد مسؤولون في المعهد أن الدفعة الجديدة بالرغم من التحديات التي فرضها فيروس كورونا إلا أنها أثبتت قدرة على مواجهة هذا التحدي وواصلت بكل جد ومثابرة مسيرتها الأكاديمية والبحثية، مستندة في ذلك إلى الدعم الذي قدمته مختلف الجهات بالدولة لمواجهة الفيروس وتداعياته خلال السنتين الماضيتين.

ويبلغ عدد خريجي الفوج السادس 216 خريجاً وخريجة، من بينهم 144 في كلية العلوم الاجتماعية والإنسانية، و72 في كلية الاقتصاد والإدارة والسياسات العامة.

وقال الدكتور عبدالوهاب الأفندي رئيس معهد الدوحة للدراسات العليا: «إن طلبة هذا الفوج الجديد واجهوا تحديات كورونا بكل اقتدار وكانوا بمستوى التحدي، بل وكسبوا من المهارات في التقنيات الحديثة فوق ما كسبوه من علم ومهارات وخبرة في مجالات تخصصهم، مما يجعلهم مصدر خير ونفع كبير للبلاد والعباد والتخصصات».

وأضاف في كلمة خلال الحفل «يأتي تخرج هذا الفوج من طلبة الماجستير، البالغ عددهم 216 طالبا وطالبة، موزعين على نحو 20 برنامجا في تخصصات مختلفة».

وأضافت «احتفل المعهد بتخريج الفوج الأول عام 2017 ونحن نتحدث بعد مرور 7 سنوات على التأسيس عن أكثر من ألف خريج وخريجة لمختلف الدفعات، يساهمون اليوم في مختلف ميادين المعرفة والتنمية في قطر والعالم العربي».

من جانبه، قال الدكتور إبراهيم فريحات عميد شؤون الطلبة بمعهد الدوحة للدراسات العليا، إن المعهد يدفع بفوج جديد من الخريجين المؤهلين تأهيلا عاليا للتعامل مع التحديات في ميادين المعرفة والتنمية في المنطقة.. مضيفا «نحن نحرص على توجيه الطلبة نحو البحوث العلمية الأصيلة التي تستند إلى المعايير العلمية العالمية، وبما يستجيب لاحتياجات ومتطلبات التنمية في قطر والمنطقة».

وأشار إلى أن نسبة الطلبة القطريين في المعهد وصلت إلى 30 في المائة خلال السنوات الماضية، ومن المتوقع أن تزيد إلى 34 في المائة خلال العام الأكاديمي المقبل في ضوء بيانات الملتحقين بالمعهد حاليا.. وقال «هذه نسبة عالية تعكس الإقبال الكبير على برامجنا المميزة والمعتمدة عالميا». وأكد الدكتور فريحات أن برامج الدكتوراه التي أعلن عنها مؤخرا تكمل رؤية المعهد كصرح تعليمي للدراسات العليا، كما أنها ستعزز مسيرة البحث العلمي والإبداع المعرفي وبما يتفق مع المعايير العالمية.. وقال «لدينا نحو 20 برنامج ماجستير حاليا ونطمح للوصول إلى الرقم ذاته في برامج الدكتوراه». بدورها أشارت الدكتورة أمل غزال عميد كلية العلوم الاجتماعية والإنسانية بالمعهد في تصريحها لـ «قنا» إلى الجهود التي بذلت لاستمرار العملية التعليمية خلال جائحة كورونا التي واجهت هذه الدفعة.. مشيدة بالدعم الذي حظي به المعهد من الجهات المعنية بالدولة للحفاظ على أعلى المعايير الأكاديمية.

ولفت الدكتور حامد التيجاني علي عميد كلية الاقتصاد والإدارة والسياسات العامة إلى أن هذه الدفعة تشهد تخريج نخبة جديدة من الطلبة القطريين الذين هم في مناصب قيادية في العديد من الوزارات بالدولة مما يشكل إضافة نوعية للعمل الحكومي وجهود التنمية في البلاد.

وأكد أن برامج المعهد مصممة بشكل يركز على الجوانب التطبيقية والعملية وليس الجانب النظري فقط مما يجعل الطالب أكثر قدرة وكفاءة على التعامل مع القضايا والتحديات المعاصرة.

وتأسس معهد الدوحة للدراسات العليا في عام 2015، وهو مؤسسة مستقلة للتعليم العالي في قطر، ويقدّم برامج ماجستير للدراسات العليا معتمدة دولياً في كلية العلوم الاجتماعية والإنسانية وكلية الاقتصاد والإدارة والسياسات العامة.

ويتبنى المعهد نهج تكامل التخصصات، ويعتمد اللغة العربية لغةً أساساً للدراسة والبحث، مع اشتراط إتقان اللغة الإنجليزية.

مع بداية انجلاء الجائحة، وعودة الحياة إلى طبيعتها، مع استعداد دولة قطر للحدث الكبير، ألا وهو استضافة كأس العالم FIFA قطر 2022 لأول مرة في منطقتنا».

وأكد الدكتور الأفندي أن المعهد وطلابه ومنتسبيه يشاركون في دعم هذا الإنجاز الكبير، بالتطوع الفردي والتعاون المؤسسي الوثيق مع اللجنة العليا للمشاريع والإرث، إلى جانب مشاركة العديد منهم من مواقعهم في الدولة ومؤسسات المجتمع المدني، في إنجاح جهد الاستضافة. لافتا إلى نسبة الخريجين من دولة قطر بلغت نحو 50 في المائة.

وأشار إلى أن المعهد شهد تطوراً خلال السنتين الماضيتين، رغم تحديات الجائحة، منها حصول سبعة من برامجه على اعتمادات من مؤسسات عالمية، فضلا عن وجود سبعة برامج في مرحلة متقدمة من إجراءات الاعتماد، إلى جانب دخوله المراحل الأخيرة من عملية إنجاز الاعتماد المؤسسي الدولي.. وتوقع أن يكمل المعهد خلال العام القادم كل الاعتمادات الدولية المطلوبة.

كما أشار إلى إطلاق المعهد مؤخرا عدداً من برامج الدكتوراه، إضافة إلى إطلاق زمالة ما بعد الدكتوراه في المعهد، والاستمرار في برنامج مساعدي البحث والتدريس والابتعاث الموجه للخريجين القطريين.

بدورها قالت السيدة إيمان السليطي المدير التنفيذي للقطاع الإداري والمالي في تصريح لوكالة الأنباء القطرية «قنا» إنه لمن دواعي الفخر والاعتزاز والسرور أن نشهد تخريج هذا



وزير العمل يجتمع مع نائب رئيس الوزراء البلجيكي

الدوحة – لوسيل

اجتمع سعادة الدكتور علي بن صميخ المري، وزير العمل، مع سعادة بيير إيف ديرمان نائب رئيس مجلس الوزراء، وزير الاقتصاد والعمل البلجيكي، صباح أمس، في العاصمة البلجيكية بروكسل.
جرى خلال الاجتماع، استعراض أوجه التعاون المشترك في الموضوعات ذات الصلة بمجالات العمل، والسبل الكفيلة بدعمها وتطويرها.
كما التقى سعادة الدكتور علي بن صميخ المري، بشكل منفصل، مع سعادة السيد مارغريتيس شيناس نائب رئيس المفوضية الأوروبية، وجرى استعراض علاقات التعاون والقضايا ذات الاهتمام المشترك في مجالات العمل.



قطر تشارك في الاجتماع الـ 52 للمجلس الفني لهيئة التقييس الخليجية

الرياض–قنا

شاركت دولة قطر في أعمال الاجتماع الـ 52 للمجلس الفني لهيئة التقييس لدول مجلس التعاون لدول الخليج العربية الذي عقد امس في مدينة الرياض بالمملكة العربية السعودية.
مثل دولة قطر في الاجتماع سعادة المهندس محمد بن سعود محمد المسلم رئيس الهيئة العامة القطرية للمواصفات والتقييس.
وناقش الاجتماع مذكرة رئاسة هيئة التقييس بشأن متابعة قرارات اجتماعات المجلس الفني الـ51، ومذكرات رئاسة الهيئة بشأن اعتماد المواصفات القياسية واللوائح الفنية الخليجية وتعديلاتها، وخطط اللجان الفنية الخليجية لعام 2022م (برامج عمل اللجان الفنية)، والتقرير الموحد لسير عمل اللجان الفنية الخليجية.
كما تطرق الاجتماع لمذكرة رئاسة هيئة التقييس الخليجية بشأن أدلة العمل الفني، وتقرير رئيس التجمع الخليجي للمترولوجيا عن الفترة من (أكتوبر 2021م وحتى مارس 2022م)، ومذكرة رئاسة هيئة التقييس بشأن مخرجات الاجتماع الـ33 للجنة الخليجية للتحقق من المطابقة.
وتناول الاجتماع أيضا دراسة لوضع منصة لأتمتة الإجراءات ذات الصلة بتطبيق المواصفات الخليجية الموحدة، والأنظمة واللوائح والقواعد المقرة خليجيا، فضلا عن مستجدات نشاط التجمع الخليجي للمختبرات.
وفي مجال التواصل، بحث الاجتماع مذكرة رئاسة الهيئة بشأن وثيقة حقوق الملكية الفكرية لوثائق ومطبوعات ومنتجات وخدمات هيئة التقييس (الإصدار الثاني) واتفاقية أحكام وشروط بيع هيئة التقييس الخليجية للمواصفات القياسية/ اللوائح الفنية الخليجية والترخيص للمستفيد النهائي باستخداماتها (الإصدار الثاني).
أما في مجال الاستراتيجية، فناقش الاجتماع مذكرة رئاسة الهيئة بشأن مستوى تنفيذ الخطة الاستراتيجية لهيئة التقييس الخليجية خلال الفترة من (2021م وحتى 2025م)، وتم اتخاذ الإجراءات المناسبة حيال كافة الموضوعات التي تمت مناقشتها.

وزارة الصحة تعلن تسجيل 158 إصابة جديدة بفيروس كورونا

الدوحة –قنا

أعلنت وزارة الصحة العامة، امس، تسجيل 158 إصابة جديدة مؤكدة بمرض فيروس كورونا كوفيد-19 خلال الساعات الأربع والعشرين الماضية، وشفاء 66 مصابا، ليرتفع بذلك إجمالي عدد المتعافين من الفيروس في البلاد إلى 364125. وقالت الوزارة، في بيان لها: إن من بين الإصابات الجديدة 126 حالة جديدة مؤكدة بمرض فيروس كورونا كوفيد-19 ضمن المجتمع، و32 حالة ضمن المسافرين، مشيرة إلى إعطاء 6 ملايين و793 ألفا و81 جرعة من لقاحات كوفيد-19 لأفراد المجتمع منذ بداية البرنامج الوطني للتطعيم، من بينها 7083 جرعة خلال الساعات الأربع والعشرين الماضية، كما تم إعطاء مليون و558 ألفا و140 جرعة من لقاحات كوفيد-19 المعززة، لافتة إلى أن 89,5 بالمائة من إجمالي السكان تلقوا تطعيمهم بالكامل بجرعتي اللقاح.
ونوهت الوزارة، في بيانها، بأن هناك أدلة واضحة على الآثار الوقائية للقاحات كوفيد-19، حيث إن معظم مرضى كوفيد-19 الذين تتطلب حالاتهم الإدخال إلى وحدات العناية المركزة، هم أفراد غير مطعمين، أو أفراد تلقوا الجرعة الثانية من لقاح كوفيد-19/ قبل أكثر من 6 أشهر، ولم يتلقوا الجرعة المعززة من اللقاح.
كما نبهت إلى أن أحدث الأدلة تظهر أن البلاد قد اجتازت ذروة الموجة الثالثة من الجائحة، حيث يتواصل انخفاض أعداد حالات الإصابة الجديدة بالفيروس المسجلة يوميا، مشيرة إلى أن الدعم الذي قدمه المجتمع، من خلال الالتزام بالقيود الاحترازية الحكومية والتدابير الاحترازية الخاصة بـ كوفيد-19، بالإضافة إلى معدلات التطعيم المرتفعة، شكلا عاملا حاسما ساعد في الوصول لهذه المرحلة، واستقرار أعداد الإصابات اليومية الجديدة.



في الذكرى الـ 50 لإقامة علاقاتهما الدبلوماسية

وزير البلدية يستعرض مجالات التعاون بين قطر والولايات المتحدة الأمريكية

واشنطن – قنا

استعرض سعادة الدكتور عبدالله بن عبدالعزيز بن تركي السبيعي وزير البلدية، فرص ومجالات التعاون والاستثمارات الرئيسية المشتركة بين دولة قطر والولايات المتحدة الأمريكية، بمناسبة احتفال البلدين بالذكرى الخمسين لإقامة العلاقات الدبلوماسية بينهما.
جاء ذلك في كلمة لسعادة وزير البلدية، خلال حفل استقبال أقامته غرفة التجارة الأمريكية بالتنسيق مع مجلس الأعمال الأمريكي القطري، بحضور عدد من الرؤساء التنفيذيين للشركات الأمريكية من مختلف القطاعات في الولايات المتحدة، وذلك خلال الزيارة التي يقوم بها سعادة الوزير حاليا للعاصمة الأمريكية واشنطن.
وتناول سعادة الدكتور عبدالله بن عبدالعزيز بن تركي السبيعي، في الكلمة، أهم إنجازات دولة قطر في عدد من المجالات من أبرزها الأمن الغذائي، والزراعة، والبنية التحتية والتخطيط العمراني وفرص التعاون والاستثمارات الرئيسية المشتركة بين البلدين
وأقامت شركة بوينغ الأمريكية لصناعة الطائرات حفل استقبال على شرف سعادة الدكتور عبدالله بن عبدالعزيز بن تركي السبيعي، وزير البلدية؛ خلال زيارته للولاية، وذلك بحضور كيت سمري عمدة مدينة شمال شارلستون، وبحضور عدد من المسؤولين في الولاية وشركة بوينغ الأمريكية.
وفي السياق ذاته اجتمع سعادة الدكتور عبدالله بن عبدالعزيز بن تركي السبيعي، وزير البلدية أمس الاول مع جون تكلنبورغ، عمدة مدينة شارلستون في ولاية كارولينا الجنوبية، وذلك خلال زيارة سعادة الوزير للولاية، وبحضور عدد من المسؤولين وكبار الرؤساء التنفيذيين للشركات الأمريكية من مختلف القطاعات الرئيسية في ولاية كارولينا الجنوبية.

دولة قطر تعلن مساهمتها بمليوني دولار لمواجهة تهديد ناقلة النفط العائمة «صافر» قبالة الساحل اليمني

لاهاي – قنا

أعلنت دولة قطر عن مساهمة بقيمة 2 مليون دولار أمريكي، لمواجهة التهديد الذي تشكله ناقلة النفط العائمة «صافر» قبالة الساحل اليمني.
جاء ذلك في كلمة دولة قطر، التي ألقاها سعادة السيد ناصر بن إبراهيم اللنقاوي، سفير دولة قطر لدى مملكة هولندا أمام مؤتمر «المانحين لليمن» المعني بالتعهدات رفيعة المستوى لناقلة النفط العائمة «صافر»، والذي نظمته الأمم المتحدة بالتعاون مع حكومة هولندا.
وأشاد اللنقاوي بجهود الأمم المتحدة المستمرة في التفاوض مع السلطات في صنعاء، وكذلك الحكومة اليمنية فيما يتعلق بناقلة النفط العائمة «صافر»، الموجودة على الساحل اليمني والدور الذي يضطلع به السيد ديفيد جريسلي، المنسق المقيم للأمم المتحدة ومنسق الشؤون الإنسانية لليمن.



وأعرب سعادته عن خالص تقديره لدعوة مملكة هولندا لدولة قطر للمشاركة في هذا المؤتمر، لتلبية الحاجة الفورية لنقل النفط من على متن ناقلة «صافر» وتفادي هذا التهديد البيئي.

قطر تشارك في مؤتمر الأطراف في اتفاقية الأمم المتحدة لمكافحة التصحر

أبيدجان – قنا

شاركت دولة قطر في أعمال الدورة الخامسة عشرة لمؤتمر الأطراف في اتفاقية الأمم المتحدة لمكافحة التصحر، التي عقدت في عاصمة كوت ديفوار أبيدجان.
مثل دولة قطر في المؤتمر، سعادة السيد جابر بن جار الله المري سفير دولة قطر لدى جمهورية كوت ديفوار.
ويعد موضوع الدورة الخامسة عشرة «الأرض. الحياة. الإرث: من الندرة إلى الازدهار» دعوة للعمل من أجل ضمان أن الأرض، التي هي شريان الحياة على هذا الكوكب، ستفيد أيضا الأجيال الحالية والمقبلة.
وهدف المؤتمر إلى خلق زخم سياسي ورفع الطموح على وجه الخصوص في الوفاء بالالتزامات العالمية لعام 2030 بشأن الاستعادة والإجراءات القوية التي تبني القدرة على الصمود من المجتمعات المعرضة للجفاف.





أشاد بتوفير كافة معينات الحياة الكريمة

«التحالف العالمي للمؤسسات الوطنية» يزور مراكز إيواء المواطنين الأفغان

الدوحة – لوسيل

زار فريق التحالف العالمي للمؤسسات الوطنية لحقوق الإنسان (GANHRI)، مقر الإقامة القصيرة للمواطنين الأفغان في الدوحة وذلك برئاسة سعادة السيدة مريم بنت عبد الله العطية رئيس التحالف العالمي للمؤسسات الوطنية لحقوق الإنسان.

وضم الفريق سعادة السيدة أمينة بو عياش أمين عام التحالف وسعادة السيدة كاثرينا روزا ممثلة المكتب التنفيذي للتحالف العالمي للمؤسسات الوطنية لحقوق الإنسان، بالإضافة إلى عدد من أعضاء فريق عمل التحالف.

وتفقد الفريق - خلال جولة واسعة - مرافق مراكز الإيواء التي تستضيف المئات من العائلات الأفغانية والأجنبية التي تم إجلاؤها من أفغانستان في ظروف استثنائية وإسكانها في عدد من المجمعات المخصصة لبطولة كأس العالم 2022، حيث تشرف وزارة الخارجية وجهات حكومية، على تقديم ما يلزم لها من خدمات.

واستمع فريق التحالف إلى شرح واف من قبل المسؤولين حول تسهيل عملية إجلاء ونقل الآلاف من العاصمة الأفغانية كابول، بالتنسيق مع الأطراف المعنية، بالإضافة إلى شرح حول مراكز عمليات الإجلاء والاستقبال، والمساعدات المتنوعة التي تقدم للاجئين، ومنها المستشفى الميداني، وحضانة الأطفال، إلى جانب توفير المتطوعين لمساعدتهم. وثمن فريق التحالف العالمي للمؤسسات الوطنية لحقوق الإنسان، الجهود الإنسانية المبذولة من دولة قطر لإغاثة الشعب الأفغاني وتسهيل وتأمين الحركة للمدنيين، وذلك بعد أن نجحت دولة قطر في استيعاب الوضع الإنساني وإجلاء عشرات الآلاف منهم وتوفير العبور الآمن لهم، وتخصيص أماكن مؤقتة للإقامة القصيرة تتوفر فيها الرعاية الكاملة.

قطر تشارك بمؤتمر مالقة الدولي حول حقوق الإنسان والمجتمع المدني ومكافحة الإرهاب

مالقة – قنا

جددت دولة قطر التأكيد على إدانة جميع أعمال الإرهاب والتطرف العنيف المفضي إلى الإرهاب بوصفها أعمالا إجرامية لا يمكن تبريرها بصرف النظر عن دوافعها ومكان ارتكابها وتوقيتها والجهات التي ترتكبها، مجددةً التزامها بتعزيز التعاون الدولي لمواجهة هذه الآفة الخطيرة بمختلف أبعادها. جاء ذلك في بيان دولة قطر الذي ألقاه سعادة السيد عبدالله بن إبراهيم الحمر، سفير دولة قطر لدى إسبانيا في المؤتمر الدولي رفيع المستوى «حول حقوق الإنسان والمجتمع المدني ومكافحة الإرهاب»، الذي نظمه مكتب الأمم المتحدة لمكافحة الإرهاب والحكومة الإسبانية في مدينة مالقة بإسبانيا من الفترة 10ـ11 مايو. وأفاد البيان، بأن الإرهاب بجميع أشكاله ومظاهره يهدف إلى تقويض حقوق الإنسان، داعياً إلى ضرورة اتخاذ الخطوات اللازمة لمنعه ومكافحته علاوة على فهم مختلف جوانب التهديد الإرهابي بما في ذلك الارتباط بالعنصرية والتعصب الديني.

وحذرت دولة قطر في بيانها من أن تؤدي التدابير المتخذة لمنع الإرهاب ومكافحته ومنع التطرف العنيف إلى تقويض حقوق الإنسان والحريات الأساسية وسيادة القانون، مشددةً على وجوب أن تتقيد الدول في اتخاذها لتلك التدابير بالتزاماتها بموجب القانون الدولي، بما في ذلك ميثاق الأمم المتحدة.

كما حث البيان، الدول على الامتناع عن استخدام مكافحة الإرهاب كذريعة لانتهاك حقوق الإنسان وقمع الحريات الأساسية، التي من شأنها أن تقوّض جهود مكافحة الإرهاب، مشدداً على أهمية التنفيذ الكامل والمتوازن لاستراتيجية الأمم المتحدة العالمية لمكافحة الإرهاب، بما في ذلك الركيزة الرابعة المعنية بحماية حقوق الإنسان في سياق مكافحة الإرهاب.

وجدد البيان التزام دولة قطر التام بتنفيذ الاستراتيجية العالمية وبقرار الجمعية العامة للأمم المتحدة حول الاستعراض السابع للاستراتيجية، الذي أعاد التأكيد على أهمية احترام حقوق الإنسان في سياق مكافحة الإرهاب وعلى دور أصحاب المصلحة والجهات الفاعلة في المجتمع المدني.

كما جدد تأكيد دولة قطر على هذه المبادئ وعلى اتباع نهج شمولي متكامل في التصدي للإرهاب وضرورة معالجة الظروف الجذرية المؤدية إلى انتشار الإرهاب باعتبار ذلك الوسيلة الوحيدة لتحقيق أثر فعلي في القضاء على تلك الآفة.

ولفتت دولة قطر في بيانها إلى الجهود التي تبذلها على الصعيد الوطني بوصفها شريكا دوليا فاعلا في الجهود الرامية لمكافحة الإرهاب، مع تركيزها على دعم التوعية والتعليم للمساعدة على منع الإرهاب والتطرف العنيف المفضي إلى الإرهاب. وبيّن البيان، سياسة دولة قطر التي تركز على حماية حقوق الإنسان، خاصة للمرأة والطفل، علاوة على تعزيز وحماية حقوق ضحايا الإرهاب، وعلى دعم برنامج ضحايا الإرهاب الذي يقوم عليه مكتب الأمم المتحدة لمكافحة الإرهاب. ونوّه البيان باهتمام دولة قطر في دعم دور مختلف أصحاب المصلحة، مشيراً إلى فتح مكتب بالدوحة لدعم برنامج المشاركة البرلمانية في منع ومكافحة الإرهاب.



وصول مساعدات طبية من صندوق قطر للتنمية إلى جمهورية نيبال

كاتمندو–قنا

أعلن صندوق قطر للتنمية، عن إرساله مساعدات طبية إلى جمهورية نيبال الصديقة، بهدف التصدي لتفشي فيروس كورونا كوفيد - 19.

وقال سعادة السيد خليفة بن جاسم الكواري المدير العام لصندوق قطر للتنمية، إن هذه المساعدات المتمثلة في خزان أوكسجين طبي سائل تم إيصاله إلى مستشفى هيتودا في باجماتي النيبالي، تساهم في تحقيق الهدف الثالث من أهداف التنمية المستدامة المعني بالصحة، وتعكس الجهود الكبيرة التي تبذلها دولة قطر لمحاربة تفشي هذا الوباء. وأضاف الكواري أن فيروس كورونا كوفيد - 19 يمثل تهديدا مشتركا يواجه العالم بأسره وأن مواجهته تمثل مسؤولية دولية مشتركة تتكاتف دول العالم من أجلها. من جهته، أكد سعادة السفير يوسف بن محمد الهيل سفير دولة قطر لدى جمهورية نيبال، أن المساعدات المقدمة من دولة قطر إلى نيبال الصديقة تمثل دعما لجهودها في مواجهة واحتواء تفشي وباء فيروس كورونا، وتعزيزا للبنية التحتية للصحة فيها، كما تجسد العلاقة الوطيدة بين البلدين الصديقين وهي دليل على التكاتف وتنسيق الرؤى المشتركة بين البلدين.

دلالة القابضة وجامعة قطر تبحثان سبل التعاون

الدوحة – لوسيل

عقدت شركة دلالة للوساطة والاستثمار القابضة اجتماعا مع جامعة قطر بحضور عبدالله جاسم الدرويش رئيس مجلس إدارة دلالة القابضة ومن جامعة قطر الدكتور عمر الأنصاري – نائب رئيس الجامعة للشؤون الأكاديمية.

وقد صرح السيد عبد الله جاسم الدرويش – رئيس مجلس إدارة شركة دلالة للوساطة والاستثمار القابضة بأن استمرار التعاون والشراكة مع جامعة قطر هو واجبنا وأحد أهم أولوياتنا في المسؤولية الاجتماعية وأيضاً نظراً لدور ومكانة جامعة قطر. وأضاف أن شركة دلالة القابضة تسعى بموجب هذه الشراكة إلى تقديم مجموعة من الخدمات والتي بدورها تعود بشكل مباشر على الطلاب في مرحلة الدراسة الجامعية وبداية تكوين شخصيتهم والتأثر بالعوامل المحيطة إلى مرحلة دمجهم سريعاً في الحياة العملية.

ومن جانبه تحدث السيد الدكتور عمر الأنصاري – نائب رئيس الجامعة للشؤون الأكاديمية الذي أعرب عن سعادته بهذا الاجتماع وقال إن جامعة قطر دائما وأبدا ترحب بمثل هذه المبادرات بين قطاعات الأعمال في المجتمع القطري وجامعة قطر حيث قمنا من قبل بالتعاون مع شركة دلالة للاستثمار القابضة واليوم نجتمع مجدداً لبحث سبل التعاون في عدة مجالات وقطاعات والتنسيق لتطوير محتوى هذه الشراكة.

واتفق الطرفان على تكوين فريق عمل بين الجانبين للتنسيق وتفعيل التعاون وأكدا على أهمية دورهما في مساعدة الطلاب على الاندماج في المجتمع وإعلاء قيم التعاون والمشاركة والاستفادة من التطور التكنولوجي الحالي والذي له سلبياته أيضاً.

حول البيانات الضخمة باللغة العربية والذكاء الاصطناعي

جامعة حمد بن خليفة تستضيف ورشة عمل عالمية

الدوحة – لوسيل

استضافت كلية العلوم الإنسانية والاجتماعية بجامعة حمد بن خليفة، بالتعاون مع الصندوق القطري لرعاية البحث العلمي ومكتبة قطر الوطنية، ورشة العمل العالمية الأولى في البيانات الضخمة باللغة العربية والذكاء الاصطناعي خلال الفترة من 11 إلى 12 مايو.

وزودت الورشة الباحثين والعلماء والمهندسين بمنصة لمشاركة ومناقشة عملهم المستمر المتعلق بالذكاء الاصطناعي والبيانات الضخمة، مع التركيز على اللغة العربية ومنطقة الشرق الأوسط وشمال أفريقيا. كما أتيحت الفرصة للطلاب والباحثين المبتدئين لعرض أبحاثهم خلال جلسات عرض الملصقات والعروض التوضيحية.

وتطرح اللغة العربية العديد من التحديات في مجال تحليلات البيانات الضخمة والذكاء الاصطناعي، وخاصة فيما يتعلق بالمعالجة الطبيعية للغة، نظرًا للصرف اللغوي المعقد للغة العربية ولهجاتها المتنوعة على نطاق واسع. بالإضافة إلى ذلك، لا يزال تطوير الذكاء الاصطناعي للغة العربية يتعرض لمعوقات بفعل نقص الموارد والاستثمارات المخصصة لهذا الغرض.

ولمواجهة هذه التحديات، شملت موضوعات الورشة تحليل البيانات الضخمة للمحتوى العربي، وتطبيق الذكاء الاصطناعي على اللغة العربية، والمصادر، والمنهجيات والأدوات، والمعايير وأفضل الممارسات لإنشاء المصادر اللغوية، فضلاً عن تكنولوجيا اللغة التطبيقية. كما تناولت الفعالية التنقيب عن الآراء باستخدام تحليلات وسائل التواصل الاجتماعي والعلوم الاجتماعية الحاسوبية في سياق منطقة الشرق الأوسط وشمال أفريقيا.



■ د. أمل المالكي

واستمع الطلاب والباحثون إلى رؤى من الدكتور إدوارد هوفي، أستاذ الأبحاث في معهد تقنيات اللغة بجامعة كارنيجي ميلون في مدينة بيتسبرغ، خلال برنامج تعليمي مكثف امتد لثلاث ساعات حول «علم التعليقات التوضيحية».

وضمت قائمة المتحدثين البارزين في الورشة أكاديميين وباحثين وطلاب دراسات عليا من مؤسسات رائدة بما في ذلك جامعات ليدز ولانكستر وكامبريدج البريطانية، وجامعة نيويورك في أبوظبي، وجامعة منوبة في تونس، وجامعة بيرزيت في فلسطين، وجامعة محمد الأول وجامعة محمد الخامس في المغرب، وجامعة الملك سعود في المملكة العربية السعودية. وكان من بين المتحدثين الدكتور حسن صواف، مؤسس شركة aiXplain في الولايات المتحدة الأمريكية؛ والدكتور كريم درويش، عالم أول في شركة aiXplain؛ والدكتور خالد شكري، الرئيس التنفيذي لشركة ELDA في فرنسا؛ والدكتور حاتم حداد، الشريك المؤسس ورئيس قسم التكنولوجيا في شركة iCompass في تونس؛ والدكتور حسين النتشة، مدير إدارة التكنولوجيا وذكاء البيانات غير المهيكلة في شركة Beyond Limits بدولة الإمارات العربية المتحدة. وبعد انتهاء الفعالية، علّقت الدكتورة أمل المالكي، العميدة المؤسِّسة لكلية العلوم الإنسانية والاجتماعية بجامعة حمد بن خليفة، قائلة: «يتحدث العربية أكثر من 400 مليون شخص على مستوى العالم. وفي ضوء أهميتها التجارية والإستراتيجية، يمثل التعامل مع هذه اللغة ولهجاتها أمرًا مهمًا لمنطقة الشرق الأوسط وشمال أفريقيا والعالم. وتحقيقًا لهذه الغاية، جمعت الورشة بين خبراء يقودون هذه الجهود ويساهمون في تحقيقها، ومن المؤكد أن تأثيرهم سيثير أفكارًا وأبحاثًا وممارساتٍ مهمةً تركز على المعالجة الطبيعية للغة العربية وتحليل البيانات الضخمة».





10 مواهب محلية واعدة تعرض مجموعاتها المتميزة

المصممون القطريون يتألقون في معرض الدوحة للمجوهرات والساعات





الدوحة – لوسيل

تكتسب مبادرة المصممين القطريين زخماً جديداً في نسخة هذا العام من معرض الدوحة للمجوهرات والساعات، وذلك في إطار الاحتفاء بالمواهب المحلية الواعدة وتصميماتها الفريدة في النسخة الثامنة عشرة من المعرض، الذي ينطلق خلال الفترة من 9 إلى 14 مايو 2022 في مركز الدوحة للمعارض والمؤتمرات.

وكان معرض الدوحة للمجوهرات والساعات قد أطلق قبل خمس سنوات، مبادرة المصممين القطريين، وهي بمثابة منصة تتيح للمصممين القطريين عرض مجموعاتهم وتصاميمهم تحت سقف واحد مع أشهر العلامات الرائدة في العالم وقطر. وتحظى المواهب القطرية بفرصة فريدة في الترويج لمجموعاتهم وإبداعاتهم وكذلك استلهام المعروضات والتصاميم التي تقدمها أشهر العلامات التجارية في هذا المجال، وذلك تحت سقف واحد.

وبهذه المناسبة، قال سعادة السيد أكبر الباكر، رئيس قطر للسياحة، والرئيس التنفيذي لمجموعة الخطوط الجوية القطرية «تدعم مبادرة المصممين القطريين المصممين الواعدين في مسيرة نموهم. ونحن نعتز بهذا السجل الحافل الذي حققته المواهب التي كانت فيما سبق جزءاً من المبادرة ثم أصبحت الآن تمتلك علامات تجارية أكثر رسوخاً. ونحن نتطلع للاحتفاء بالمزيد من هؤلاء المصممين وإتاحة الفرصة أمام إطلاق المزيد من القدرات الإبداعية.»

تميزت مجوهرات «الغلا» منذ أيامها الأولى في عام 2011 بانطلاقتها القوية، حيث شاركت في العديد من المعارض المحلية والعالمية. وتحتفي مجوهرات الغلا، التي أسستها شيخة محمد الغانم، بتاريخ قطر في تجارة اللؤلؤ وهي تسعى دائماً إلى تلبية مختلف التطلعات والأذواق في سوق المجوهرات المحلية.

وتعتز مجوهرات «كلير دي لون» بتقديمها مجوهرات ومجموعات خالدة وبعملها مباشرة مع عملائها لتصميم قطع المجوهرات المثالية التي تلائم أذواقهم. وتضم مجوهرات «كلير دي لون» مجموعة عسجد الشهيرة من الألماس اللامع المرصع بالأحجار الكريمة المتلألئة.

وأطلقت الشقيقتان مريم ونورة المعضادي «مجوهرات ثمين» في عام 2018، وهي علامة تجارية تلتزم بثقافة الخلود التي تتميز بها الحضارات القديمة. وتقدم «مجوهرات ثمين» مجموعة متنوعة من المجوهرات المصنوعة من الذهب والألماس المستوحاة من التاريخ، منها مجموعة «البهية» التي تتميز بالخطوط الهندسية ومجموعة «تاج» التي تشبه التيجان.

وتشارك العلامة التجارة «دي تروف» للمجوهرات في المعرض للمرة الأولى لتقدم مجموعات رائعة تلائم أذواق الكبار والصغار معاً. وتتميز مجوهرات «دي تروف»، التي لم يمض على إطلاقها سوى أربع سنوات، بالحرفية العالية وفخامة وأناقة تصاميمها المستوحاة من جمال الطبيعة وعناصرها في كل ما تقدمه من أساور، وأقراط، وقلادات، وخواتم.

وأطلقت الدانة حمد الحنزاب مجوهرات «DW» برؤية مفادها أن أبسط المجوهرات يمكنها أن تعبر بوضوح عن شخصية وأسلوب حاملها. وتحقق العلامة التجارية عبر مجموعتها من دبابيس الأمان غير التقليدية نوعاً من التوازن بين جرأة التصميم مع الحفاظ على الروعة والسحر.

وتسعى مجوهرات «غند» لأن تكون إحدى أفخم علامات المجوهرات «ذات الأسعار المعقولة» في العالم. وقد أطلقتها الشقيقتان حصة وجواهر المناعي، حيث استلهمت الشقيقتان شغفهما في سنوات الطفولة بالإكسسوارات وحولت ذلك إلى تصاميم فريدة ودقيقة مثل «ليدي روز» و«نجم سهيل» ومجوهرات مستوحاة من فن الأرابيسك العربي.

وتحتفي مجوهرات «H» بالثقافة القطرية عبر دمجها عناصر الفن المعماري القطري المعاصر واستيعاب الأنماط والرموز الإسلامية في تصاميمها. وقد تعاون المصمم الموهوب الذي يقف وراء هذه العلامة، وهو حمد المحمد، إلى جانب فنانين آخرين، لتصميم مجموعات فريدة من نوعها مثل الفراشة.

أما سميرة الملا فهي القوة الإبداعية الرائدة وراء مجوهرات «حصة». وهي تعمل مصرفية أيضاً وتعتقد الملا، أن المجوهرات يمكنها أن تكون بمثابة استثمار وزينة في آنٍ واحد. وقد استلهمت اسم العلامة «حصة» من اللؤلؤ، وهي تشير إلى الجوهرة العريقة والنبيلة في قطر.

وتحتفي مجوهرات «مداد» بالتاريخ المدون بالخط العربي في تصاميمها، مما يجعلها علامة فريدة تجسد وتعتز بالثقافة. وتستلهم مجوهرات «مداد» في تصاميمها لبعض قطع المجوهرات والمنتجات خطوط نسيج «السدو» الشهير في قطر.

وتقدم مجوهرات «نوف» تصاميم تتسم بالجرأة وتأتي مرصعة بالألماس، وتشكل الخيول العربية المرصعة بالألماس الأبيض والياقوت الأصفر أو الأحمر أبرز مجموعات هذه العلامة الواعدة. ويمكنك أيضاً أن تجد بين تصاميم مجوهرات «نوف» مجموعات مستوحاة من علم قطر على شكل خواتم أو أساور.

دار بوشرون تشارك في معرض الدوحة للمجوهرات



تشارك دار بوشرون في معرض الدوحة للمجوهرات والساعات مع مجموعة مميّزة من إبداعاتها من المجوهرات الراقية، والتي يُعرض العديد منها لأول مرة في الشرق الأوسط. سيتم تقديم هذه الابتكارات في قسم بوشرون الخاص ضمن جناح فيفتي ون إيست طوال الحدث الذي يستمرّ حتى 14 مايو.

وتشمل القطع البارزة المعروضة عدّة اختيارات من مجموعتَي حكاية أسلوب Histoire de Style وCarte Blanche التي أُطلِقَت حديثاً. وبالنسبة لمجموعة حكاية أسلوب Histoire de Style، التي يتمّ إطلاقها في شهر يناير من كلّ عام، تستلهم المديرة الإبداعية كلير شوان الإلهام من أرشيف الدار؛ أما مع مجموعة Carte Blanche فتتيح كلير لإبداعها بالتدفّق من الداخل وإطلاق العنان لخيالها.

عقد Goutte de Perles من مجموعة 26 Paris vu de مستوحى من حدائق تويلري التي تحيط بساحة فاندوم. تم نحت القطعة المركزية من الكريستال الصخري لتمثّل الحدائق، وتعرض المعرفة الهائلة للحرفيين في الدار. أما سوار Goutte de Ciel من مجموعة Contemplation، فيؤكد على حسّ الابتكار المذهل للدار إذ يحتوي على مادة Aerogel النادرة والتي تستخدمها وكالة ناسا، وقد أدخلتها كلير في إعادة إنشاء «قطعة من السماء»، محاطة بقبّة من الكريستال الصخري مرصّعة بالماس.

ومن مجموعة Contemplation الحالمة أيضًا، تقدّم الدار عقد Papillon. ويرمز العقد، الذي يعني اسمه الفراشة، إلى النعومة والأنوثة، ويتم إحياؤه في هذه القطعة المصنوعة من الكريستال الصخري والماس، بشكل متوازن وجميل. قطعة مميزة أخرى هي سوار Ganse Émeraudes من مجموعة Histoire de Style Art Déco وهي قطعة رائعة مصنوعة من الذهب والكريستال الصخري والماس والزمرد، وتعتمد على قطعة أرشيفية تم ابتكارها في عام 1925 وتشيد بحقبة الآرت ديكو. تم اختيار هذه الإبداعات الرائعة وغيرها من المجوهرات الراقية خصيصًا لتقديمها للعملاء القطريين المميزين من ذوّاقة المجوهرات، ويتم عرضها في قسم بوشرون ضمن هذا الحدث. ويقع ركن الدار في موقع متميز ضمن جناح فيفتي ون إيست، وقد تم تصميمه بأسلوب باريسي فريد من نوعه، ومصمم للإشارة إلى فندق نوس التاريخي في ساحة فاندوم في باريس، مسقط رأس الدار الأنيق ومقرّها الدائم. ويدمج تصميمه الداخلي رموز مفهوم التصميم الأحدث لبوشرون، ويعرض أروع إبداعات المجوهرات في مساحة معاصرة، ودافئة، ومضيافة.

انخفض بنسبة 2.43 % عند مستوى 13143.5 نقطة

مؤشر البورصة يتراجع بأعلى وتيرة في مايو



محمد السقا

أغلق المؤشر العام لبورصة قطر على انخفاض بنهاية جلسة أمس وبأعلى وتيرة خلال الشهر الجاري وبنسبة 2.43% وتراجع المؤشر بنحو 327.8 نقطة ليصل الى مستوى 13143.5 نقطة، وسط تداولات متوسطة نسبيا وتراجع لمؤشرات جميع قطاعات السوق.

وسجلت رسملة السوق تراجعا قويا بنحو 15.7 مليار ريال لتصل الى مستوى 743.2 مليار ريال، وسجلت قيمة التداولات «السيولة» تراجعا طفيفا بنسبة 3.6% لتصل مستوى 825.3 مليون ريال، بالإضافة إلى تنفيذ 25 ألف صفقة على 180.3 مليون سهم.

صافي التداولات

وسجل الأفراد القطريون أعلى صافي للشراء بين فئات المساهمين بنهاية الجلسة بقيمة 71.4 مليون ريال وتلاها المؤسسات الأجنبية بنحو 26 مليون ريال ثم الافراد الأجانب بصافي شراء قيمته 10.2 مليون ريال، بينما سجلت المؤسسات القطرية أعلى صافي بيع بقيمة 70.7 مليون ريال ثم المؤسسات الخليجية بصافي بيع بقيمة 31 مليون ريال ثم الأفراد العرب بنحو 6 ملايين ريال.

وشهدت الجلسة بنهايتها تراجعا لمؤشرات جميع قطاعات السوق، وجاء قطاع الصناعة على رأس القطاعات المنخفضة والذي سجل تراجعا بنسبة 3.51%، كما انخفض مؤشر قطاع البنوك والخدمات المالية بنسبة 2.05% وتلاه قطاع النقل المنخفض بنسبة بلغت 1.48%، كما تراجع مؤشر قطاع الاتصالات بنسبة 1.21%، كما انخفض مؤشر قطاع العقارات بنسبة 0.93%، وتراجع مؤشر قطاع الخدمات والسلع الاستهلاكية بنسبة 0.9%، كما تراجع مؤشر قطاع التأمين بنسبة 0.41% بنهاية جلسة أمس.

أداء الأسهم

وعلى صعيد إغلاقات أسعار الأسهم بنهاية جلسة أمس فقد ارتفعت في جلسة أمس أسعار أسهم 3 شركات فقط، بينما انخفضت أسعار 40 شركة واستقر سعر 3 شركات.

وتصدر سهم «الطبية» القائمة الخضراء عقب ارتفاعه بنسبة 3%، كما ارتفع سهم «البنك الأهلي» بنسبة 1%، و«الدوحة للتأمين» المرتفع بنسبة 0.11% بنهاية جلسة أمس.

وتصدر سهم بنك قطر الدولي الإسلامي قائمة التراجعات بنهاية الجلسة بنسبة 4.95%، ثم «قامكو» بنسبة 4.77%، ثم «صناعات قطر» بنسبة 4.42% و«البنك التجاري» المتراجع بنسبة 3.36% وكذلك تراجع سهم «مسيعيد» بنسبة 3.33% بنهاية الجلسة.

وتصدر سهم «QNB» قائمة الشركات من حيث قيم التداولات بنحو 146.8 مليون ريال، ثم شركة صناعات قطر بنحو 135.5 مليون ريال، وتلاه سهم «المصرف» بنحو 78.3 مليون ريال و«مصرف الريان» بقرابة 74.2 مليون ريال ثم «قامكو» بنحو 59 مليون ريال خلال الجلسة لتستحوذ تلك الأسهم وحدها على 60% من إجمالي قيم التداولات خلال الجلسة.

كما تصدر سهم «قامكو» قائمة الكميات بنحو 28.5 مليون سهم، وتلاه سهم «السلام العالمية» بنحو 15.3 مليون سهم، ثم «الخليج الدولية للخدمات» بنحو 14.2 مليون سهم، وكذلك شهد سهم «مصرف الريان» تداولات بنحو 13.8 مليون سهم، وخامسا جاء سهم «بلدنا» بنحو 10. ملايين سهم ضمن قائمة الأنشط خلال جلسة أمس من حيث أحجام الأسهم المتداولة.

نبض السوق

■ أعلنت مجموعة استثمار القابضة عن مشروع جزيرة المها، أحدث وجهة سياحية ترفيهية في قطر، والتي تشكل نقلة نوعية في قطاع السياحة والترفيه. وتقع جزيرة المها في لوسيل بالقرب من مجمع بلاس فاندوم، ومن المقرر أن تصبح الجزيرة إحدى أهم معالم للجذب السياحي في قطر، حيث من المتوقع أن تستقبل أكثر من مليون ونصف المليون زائر سنويًا.

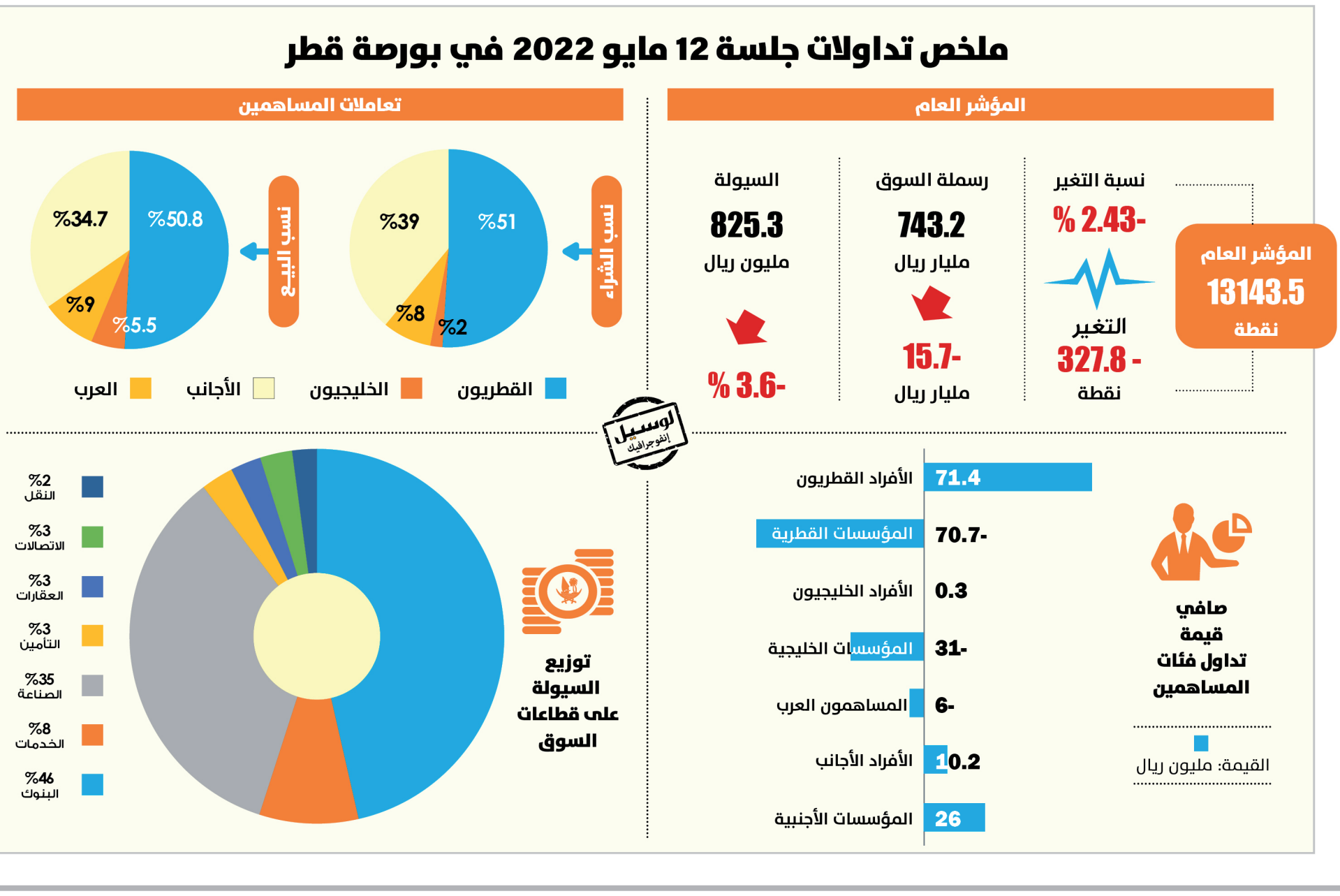
يقوم بتنفيذ هذا المشروع ذو المستوى العالمي تحالف من الشركات المحلية الرائدة، إليغانسيا التابعة لمجموعة استثمار القابضة، وIMG العالمية، بالتعاون مع قطر للسياحة والديار القطرية.

■ انطلاقاً من مبدأ الإفصاح والشفافية خاطبت إدارة بورصة قطر شركة بلدنا بشأن زيادة الطلب على سهم الشركة، وقد افادت بأنه لا يوجد أي معلومات أو قرارات لدى الشركة وراء زيادة الطلب على سهم الشركة، وبأنها تحرص دائماً على الالتزام بتطبيق سياسة الإفصاح بكل شفافية لتمكين عموم المستثمرين من الاطلاع على الأخبار الجوهرية، وأكدت الشركة انه سيتم الإعلان فور حصول أي أمر أو اتخاذ أي قرارات يكون لها اي اثر في نتائج أعمال الشركة وسعر السهم حسب الأصول وحسب تعليمات السوق المتبعة ومبدأ الشفافية.

■ أعلن بنك الدوحة، بصفته المؤسس، وشركة أفنتيكوم كابيتال مانيجمنت (قطر)، مدير صندوق مؤشر QE Index ETF («الصندوق») اليوم عن توزيع نقدي قيمته 0.051 ريال قطري لكل وحدة في الصندوق. وعليه، سيتلقى حاملي وحدات الصندوق المسجلين في نهاية يوم عمل الموافق 18 مايو 2022، توزيعات نقدية مستحقة الدفع في 22 مايو 2022.

بالأرقام

40	% 4.95	147	15.7	% 3.51
شركة سجلت تراجعا مع نهاية تداولات الجلسة	انخفاض «الدولي الإسلامي» الأكثر تراجعا	مليون ريال قيمة تداولات QNB متصدر السيولة	مليار ريال تراجعا بقيمة رأس المال السوقي	تراجعا بمؤشر قطاع البنوك والخدمات المالية



الرئيس الفلسطيني يحمل إسرائيل مسؤولية مقتل مراسلة الجزيرة





رام الله – رويترز

قال الرئيس الفلسطيني محمود عباس امس الخميس إن السلطات الإسرائيلية تتحمل المسؤولية الكاملة عن مقتل شيرين أبو عاقلة مراسلة قناة الجزيرة.

وأضاف خلال مراسم تأبين رسمية لأبو عاقلة في رام الله «رفضنا ونرفض التحقيق المشترك مع السلطات الإسرائيلية لأنها هي التي ارتكبت الجريمة ولأننا لا نثق بهم». واستكمل «سنذهب فورا إلى المحكمة الجنائية الدولية لملاحقة المجرمين». وأعلنت إسرائيل أنها بدأت تحقيقا لمعرفة الجاني، وتقول إن مسلحا فلسطينيا ربما أطلق النار على المراسلة خلال اشتباكات في جنين.

وقال السيد حسين الشيخ عضو اللجنة التنفيذية لمنظمة التحرير الفلسطينية: «رفضنا طلبا إسرائيليا لتحقيق مشترك بشأن اغتيال الصحفية شيرين أبو عاقلة».

وأضاف الشيخ في تغريدة على موقع التواصل الاجتماعي «تويتر»، «رفضنا تسليم الرصاصة التي اغتالت شيرين وسنكمل تحقيقنا بشكل مستقل، وسنطلع عائلتها وأمريكا وقطر وكل الجهات الرسمية والشعبية على نتائج التحقيق».

وأكد عضو اللجنة التنفيذية أن كل الشهود والمؤشرات والدلائل تؤكد اغتيال شيرين أبو عاقلة من قبل الوحدات الإسرائيلية الخاصة.

وكان جثمان الزميلة شيرين أبو عاقلة إلى القدس وصل ظهر امس بعد أن تعرض موكب الجنازة لمضايقات قوات الاحتلال الإسرائيلي، في حين رفضت السلطة الفلسطينية التحقيق المشترك مع سلطات الاحتلال وأكدت ملاحقة مرتكبي الجريمة في المحكمة الجنائية الدولية، كما رفضت تسليم الرصاصة التي اغتالت الراحلة.

وقد حاصرت الشرطة الإسرائيلية مشيعي جثمان الزميلة شيرين أبو عاقلة أمام المستشفى الفرنسي في القدس، كما عرقلت قوات الاحتلال موكب التشييع المتجه إلى القدس، وفق ما أفاد مراسل الجزيرة.

وصادرت قوات الاحتلال الإسرائيلي كوفية فلسطينية مضمخة بدماء الشهيدة، إضافة إلى العلم الفلسطيني، من فريق الجزيرة، أثناء عبور سيارته من رام الله إلى القدس عبر حاجز قلنديا.

وفي يوم حزين للصحافة في العالم، اغتالت قوات الاحتلال الإسرائيلية الزميلة شيرين أبو عاقلة أثناء توجهها لتغطية الأوضاع والتطورات في مخيم جنين الأربعاء، كما أصيب منتج الجزيرة علي السمودي الذي استهدف مع الزميلة شيرين بإطلاق النار عليه في ظهره.

وصباح امس توجه موكب رسمي لتشييع جثمان الزميلة الشهيدة من المستشفى الاستشاري في رام الله إلى مقر الرئاسة الفلسطينية. ووسط حضور جماهيري كبير طوال الطريق، لُف الجثمان بعلم فلسطين، ونُقل بسيارة عسكرية، حيث أقيمت لها مراسم تشييع ووداع رسمية. ومن المقرر إتمام إجراءات دفن الزميلة شيرين أبو عاقلة الجمعة، في القدس المحتلة.

وكانت شبكة الجزيرة الإعلامية ادانت «الجريمة البشعة التي يراد من خلالها منع الإعلام من أداء رسالته»، وحمّلت الحكومة الإسرائيلية وقوات الاحتلال مسؤولية مقتل الزميلة الراحلة شيرين. وأكدت الشبكة -في بيان- أنها ستلاحق الجناة لتقديمهم للعدالة، وطالبت المجتمع الدولي بإدانة الاحتلال ومحاسبته.

من جهته، قال رئيس الوزراء الفلسطيني محمد اشتية إن الجانب الإسرائيلي مسؤول عن مقتل شيرين. وأضاف، في نشرة سابقة للجزيرة، أن التحقيق سيكون فلسطينيا صرفا، وستتم مشاركة نتائجه مع الدول ذات العلاقة بما فيها قطر والولايات المتحدة.

وأكد أن حكومته لن تسلم الجانب الإسرائيلي المقذوف الذي قتل شيرين، خشية أن تقوم بتزويره، حسب قوله. في سياق متصل، نقلت وكالة الأنباء الفرنسية عن مصورها في جنين أنه لم يشاهد مقاتلين فلسطينيين بالقرب من المكان الذي استشهدت فيه مراسلة الجزيرة شيرين أبو عاقلة.

وقالت وكالة الأنباء الفرنسية إن مصورها في جنين أكد أن إطلاق الرصاص كان من قبل الجيش الإسرائيلي، كما شاهد جثمان الزميلة شيرين التي كانت تضع خوذة، وسترة واقية من الرصاص كتب عليها كلمة «صحافة».

وتضاف شهادة مصور الوكالة الفرنسية إلى شهادات صحفيين ومصورين آخرين، دحضوا الرواية الإسرائيلية التي حاولت تحميل المسؤولية في قتل شيرين لمسلحين فلسطينيين. وأجرت السلطة الفلسطينية تشريحا لجثمان الزميلة شيرين، وقال مدير معهد الطب العدلي ريان العلي إنه تم استخراج جزء من الرصاصة التي أدت إلى مقتل شيرين بعد إصابتها بالرأس.

ولم يقدم العلي تفاصيل عن نوع الرصاصة أو السلاح الذي أطلقت منه، وقال في مؤتمر صحفي الأربعاء إن الأمر يحتاج إلى استكمال الإجراءات في المختبر الجنائي. وقد دحض استقصاء للجزيرة الرواية الإسرائيلية الأولية التي تحدثت عن احتمال استهداف الزميلة شيرين برصاص فلسطيني، وكشف هذا الاستقصاء للجزيرة عبر تحليل بيانات موقع الاغتيال وجود شيرين في مرمى قوات الاحتلال.

في سياق متصل، أكدت منظمة العفو الدولية أن جميع الأدلة تشير إلى أن إسرائيل هي المسؤولة عن اغتيال شيرين أبو عاقلة.

وفي تصريحات له على شاشة الجزيرة، طالب نائب مديرة برنامج الشرق الأوسط وشمال أفريقيا في منظمة العفو الدولية، صالح حجازي، بتحقيق من المحكمة الجنائية الدولية في جريمة قتل الزميلة شيرين أبو عاقلة.

كما طالب إريك غولدستاين نائب مدير قسم الشرق الأوسط وشمال أفريقيا في منظمة «هيومن رايتس ووتش» الحقوقية، في مقابلة أخرى مع الجزيرة، الحكومة الأمريكية بالتحقيق بنفسها في اغتيال شيرين أبو عاقلة.

ومن باريس دعت بولين أديس ميفيل مسؤولة الاتصال في منظمة «مراسلون بلا حدود» إلى إجراء تحقيق دولي يراعى فيه تحديد حقيقة ما حدث ومحاسبة المسؤولين عنه. وأضافت في مقابلة مع الجزيرة أن مقترح إسرائيل إجراء تحقيق مشترك مع الفلسطينيين ليس كافيا في رأي المنظمة. من جانبها، قالت المديرة التنفيذية لـ«منظمة الديمقراطية الآن» سارة ليا واتسون إن الحكومة الإسرائيلية تكذب بشأن إنكارها إطلاق الجنود الإسرائيليين النار على شيرين أبو عاقلة.

اقتحام المستوطنين لباحات الأقصى

قوات الاحتلال الإسرائيلي تعتقل 8 فلسطينيين من الضفة الغربية



القدس المحتلة – قنا

اقتحم مستوطنون امس، باحات المسجد الأقصى المبارك، بحراسة مشددة من شرطة الاحتلال الإسرائيلي. وأفادت دائرة الأوقاف الإسلامية، بأن عشرات المستوطنين اقتحموا المسجد الأقصى من جهة باب المغاربة، ونفذوا جولات استفزازية، وأدوا طقوسًا خاصة في باحاته.

ويتعرض المسجد الأقصى المبارك لاقتحامات المستوطنين بحماية قوات الاحتلال الإسرائيلي، على فترتين صباحية ومسائية، في محاولة احتلالية لفرض التقسيم الزماني فيه. من جهة ثانية، اعتقلت قوات الاحتلال الإسرائيلي امس، ثمانية فلسطينيين، من عدة مناطق مختلفة في الضفة الغربية.

وذكرت وكالة الأنباء الفلسطينية وفا، أن قوات الاحتلال اعتقلت خمسة فلسطينيين من القدس المحتلة، واعتقلت آخر من مدينة الخليل، بعد مداهمة منزله وتفتيشه، وسلمت قوات الاحتلال الاسرائيلي بلاغين لفلسطينيين لمراجعة مخابراتها.

وجرى اعتقال فلسطينيين اثنين من محافظة جنين، واقتحمت تلك القوات بلدات وقرى برقين والطيبة وزبدة والعرقة، وكثفت من تواجدها العسكري في محيط جدار الضم والتوسع العنصري المقام فوق أراضي المحافظة، وطاردت العمال الذين يحاولون الوصول إلى أماكن عملهم.

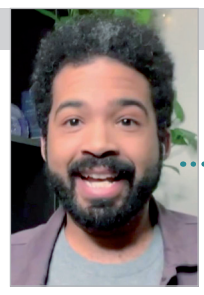
ومن ناحية اخرى استهدفت قوات الاحتلال الإسرائيلي امس، بنيران رشاشاتها وقنابل الغاز المسيل للدموع رعاة الأغنام والمزارعين شرق مدينة دير البلح، وأجبرتهم على مغادرة أراضيهم. يذكر أن قوات الاحتلال تتعمد إطلاق النار والغاز المسيل للدموع تجاه الأراضي الزراعية، وتستهدف رعاة الأغنام على طول السياج الفاصل شمال وشرق قطاع غزة بشكل يومي. استهدفت زوارق بحرية الاحتلال الإسرائيلي، فجر امس، مراكب الصيادين في بحر خان يونس جنوب قطاع غزة.

وأفادت وكالة الأنباء الفلسطينية وفا، بأن الزوارق الإسرائيلية المتمركزة في عرض بحر خان يونس، أطلقت عدة قذائف مدفعية تجاه مراكب الصيادين، الأمر الذي أجبرهم على مغادرة البحر. وتتعمد زوارق الاحتلال الإسرائيلي بشكل يومي الاعتداء على الصيادين في بحر غزة، وتمنعهم من ممارسة مهنة الصيد.

آراء و آراء

■ الآراء الواردة في هذه الصفحة تعبر عن وجهة نظر الكاتب

قراءات



هايز براون
كاتب رأي
«شبكة «إم إس إن بي سي» الأمريكية»

الأمريكيون لا يفهمون آلية عمل التضخم.. وتلك مشكلة لبايدن

تقليديا يتمتع الديمقراطيون في أمريكا على الأقل بميزة طفيفة على الجمهوريين عندما يتعلق الأمر بكونهم الحزب الذي يثق به الناخبون أكثر في التعامل مع الاقتصاد. لكن الرئيس جو بايدن غارق في أعماق هذا الملف في استطلاعات الرأي الأخيرة.

هذا واضح تماما في استطلاع أجرته شبكة «سي إن إن» الإخبارية الأمريكية بالتعاون مع خدمة SSRS وفقا للنتائج التي توصلوا إليها. يقول غالبية البالغين في الولايات المتحدة إن سياسات بايدن أضرت بالاقتصاد، ويقول 8 من كل 10 إن الحكومة لا تفعل ما يكفي لمكافحة التضخم. علاوة على ذلك، وافق 34 % فقط من المشاركين في المسح على أسلوب تعامله مع الاقتصاد، بينما عارض 66 %.

التداعيات السياسية على خط الاتجاه التنازلي لأرقام بايدن ليست كبيرة. ولكن ما هو محبط للبيت الأبيض هو أن الكثير مما يتم قياسه هنا هو الحالة المزاجية للبلاد - والتي يمكن أن تكون متقلبة ومقاومة لأي إصلاحات لدى الرئيس في صندوق أدواته.

دعونا نستخدم سؤال التضخم من هذا الاستطلاع كمثال رئيسي. سُئل المشاركون في المسح: «هل تعتقد أن الحكومة الأمريكية تفعل (الكثير)، أم (القليل جدًا)، لمحاولة خفض التضخم؟» قال 81 %: «أقل من اللازم»، بينما رد 15 % أن ذلك يكفي. (أجاب 4 % «أكثر من اللازم».) ما لا يبدو أن معظم الأمريكيين يحصلون عليه هو ما يعنيه «مكافحة التضخم» للحكومة الفيدرالية. لذلك، ننتقل إلى استطلاع حديث آخر، صدر في 30 أبريل من قبل موقع «أكسيوس» Axios وشركة «إبسوس» Ipsos العالمية لأبحاث السوق.

ووجد الاستطلاع أن 34 % من المشاركين يعرفون أن الاحتياطي الفيدرالي يلعب دورًا في مكافحة التضخم. وبشكل مشجع، سمع 51 % أن بنك الاحتياطي الفيدرالي قد رفع أسعار الفائدة في مارس كجزء من جهوده لكبح جماح زيادات الأسعار.

ولكن إليكم الأخبار السيئة لبايدن: الغالبية العظمى من الأمريكيين لا يعرفون أن مجلس الاحتياطي الفيدرالي مستقل عن البيت الأبيض. طُلب من المشاركين في المسح تحديد ما إذا كانت عبارة «يمكن للرئيس أن يأمر مجلس الاحتياطي الفيدرالي بمعالجة التضخم» كانت صحيحة أم خاطئة. 52% لم يعرفوا، وقال 23 % آخرون بشكل خاطئ إن ذلك صحيح. كما أنه من غير الواضح ما إذا كان الأمريكيون يحصلون على ما تنطوي عليه زيادة أسعار الفائدة في بنك الاحتياطي الفيدرالي وما يأمل في تحقيقه.

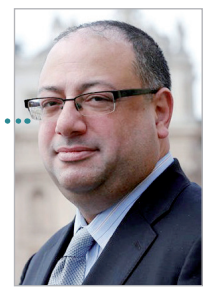
تهدف زيادة الأسعار إلى زيادة صعوبة اقتراض الأموال، مما يؤدي بدوره إلى الادخار من قبل الأفراد والشركات بدلاً من الإنفاق، مما يؤدي إلى تهدئة الاقتصاد. لكن ما يعنيه الاقتصاد الأكثر برودة على الأرجح هو ارتفاع البطالة وتجميد الزيادات في الأجور. تسبب بنك الاحتياطي الفيدرالي في حدوث ركود اقتصادي في أوائل الثمانينيات للمساعدة في السيطرة أخيرا على التضخم في السبعينيات، مما أدى إلى بدء أسوأ تراجع اقتصادي منذ الكساد الكبير في ذلك الوقت.

يعتقد معظم المستجيبين في استطلاع شبكة «سي إن بي سي» للاقتصاديين ومديري الصناديق والإستراتيجيين أن تحركات بنك الاحتياطي الفيدرالي القادمة ستؤدي إلى الركود. من الصعب أن نتخيل أن هذا هو ما يفكر فيه معظم 81 % من الأمريكيين الذين شملهم الاستطلاع على شبكة «سي إن إن» باعتباره الحل المفضل لديهم.

سيكون البديل هو نوع من الإجراءات الحكومية لتحديد سقوف أسعار للسلع بشكل فعال. الآن، أنا لست من المتشككين في الحكومة الكبيرة، لكن في المرات القليلة الماضية التي جربت فيها الحكومة الفيدرالية يدها في تحديد الأسعار، لم تسير الأمور بسلاسة.

ترجمة – أحمد أبو الفضل

قضية



إريك ليكومبت
كاتب رأي
«موقع «بارونز» الأمريكي»

أمريكا قادرة على مساعدة الاقتصاد العالمي على التعافي

تحتدم الحرب في أوكرانيا وتلوح في الأفق أزمة عالمية. ترتفع أسعار الغاز وفي جميع أنحاء العالم ترتفع أسعار القمح والذرة والأسمدة بشكل كبير. يقول صندوق النقد الدولي إن الاقتصاد العالمي سيتباطأ، مما يساهم في نقص الغذاء في البلدان النامية. أدت الحرب الروسية على أوكرانيا إلى جانب تفشي جائحة فيروس كورونا المستجد «كوفيد- 19» إلى تفاقم الوضع العالمي الرهيب.

هناك سياسات اقتصادية يمكن للقادة الجمهوريين والديمقراطيين إيجاد أرضية مشتركة مع إدارة الرئيس الأمريكي جو بايدن لجعل الولايات المتحدة والاقتصاد العالمي أكثر مرونة في مواجهة هذه التهديدات. قبل الحرب، كشف الوباء عن العواقب الكارثية للفقر العالمي المستمر وعدم المساواة على الجميع - وليس الفقراء فقط. ردا على ذلك، يجب أن تركز الإستراتيجية الاقتصادية الأمريكية على الشفافية والديمقراطية وما يسميه البابا فرانسيس «خيارا تفضيليا للفقراء».

تُظهر أزمة أوكرانيا الفرق الذي تحدثه القيادة الأمريكية. نظرًا لأن العالم يعاني من آثار الحرب والوباء، يمكن لبلدنا ويجب أن تكون الجار المحترم الذي يتطلع إليه الآخرون في أزمة. يمكننا جمع البلدان الأخرى معًا للمساعدة في ضمان أن يكون مستقبلنا العالمي سلميا ومزدهرًا وديمقراطيًا. يُظهر الوباء أن الصحة العامة عالمية - عندما يكون البعض منا عرضة للإصابة بالمرض، فنحن جميعا كذلك. وينطبق الشيء نفسه على الازدهار الاقتصادي. مع صدمات العرض والصدمات الاقتصادية، يعتمد ازدهار الولايات المتحدة على الازدهار العالمي.

يجب أن تسعى الولايات المتحدة إلى تحقيق أربعة أهداف اقتصادية دولية ردًا على حرب أوكرانيا وتأثيرات الوباء. أولا، في هذه اللحظة الشديدة من عدم الاستقرار العالمي، يجب علينا الحفاظ على الصحة المالية الأساسية للبلدان النامية. يجب أن نضمن حصول جميع البلدان على اللقاحات ومعدات الحماية. يجب أن نوقف ظهور متحورات فيروس كورونا الجديدة في البلدان النامية إذا أردنا منع الفيروسات الجديدة التي تقاوم لقاحاتنا وتحدث صدمات اقتصادية جديدة.

يعني الاستقرار الاقتصادي العالمي أيضا وجود عمليات محددة جيدًا لتخفيف عبء الديون الدولية للمساعدة في مواجهة الأزمات. هذه حاجة ملحة في أوكرانيا اليوم. لكن على الرغم من الاتفاقات التي أبرمها قادة العالم، ما زلنا نفشل في إجراء عملية إفلاس على المستوى الإقليمي.

شهد آدم سميث، مؤسس الاقتصاد الكلاسيكي، التأثير المدمر للديون وحث على إنشاء عملية إفلاس للدول. إلى أن نتبع نصيحته، سنفتقر إلى الأدوات اللازمة لتخفيف الصدمات الاقتصادية والتعامل مع الأزمات في أوكرانيا والبلدان في جميع أنحاء العالم.

ثانيًا، إذا أردنا اقتصادا عالميا مزدهرًا ومستقرًا، فنحن بحاجة إلى سياسات تنهض بالعاملين، وسياسات تستند إلى قيم قديمة أصيلة. أدت أزمة فيروس كورونا إلى تفاقم عدم المساواة، وزعزعة استقرار سلاسل الإمدادات، ودفع العمال إلى العمل بجد مقابل أموال أقل. نحن نعيش في سوق عمل عالية، لكننا نفتقر إلى القواعد التي تمكن كل عامل من الاستمتاع بثمار عمله، والراحة، والبقاء مع العائلة، والحصول على الوقت للتعافي من الوباء وأمراض أخرى.

تعتمد سلاسل الإمدادات الأقوى والأكثر مرونة واستقرارا اقتصاديا أكبر على القضاء على الفروق الهائلة في الأجور وأمن الأسرة في جميع أنحاء العالم.

ثالثًا، تلعب الأسواق والمؤسسات المالية دورا في استقرار المجتمع الدولي. لكن بمفردها، لن تستثمر تلك الأسواق والمؤسسات بالسرعة الكافية في التكنولوجيا اللازمة للقضاء على الوباء باعتباره تهديدًا للاقتصاد العالمي أو الاستثمار بسرعة كافية لمنع تغير المناخ من أن يصبح تهديدًا وجوديًا للمجتمع البشري. نحن بحاجة إلى عمل منسق بين الحكومات لضمان وجود استثمارات كافية على الصعيد العالمي لتأمين مستقبلنا المشترك.

أخيرًا، نحن بحاجة إلى إنهاء السياسات متعددة الأطراف والفردية على مستوى الدولة التي تعاني من ممارسات التهرب الضريبي والفساد من قبل الشركات والأقلية الغنية. على مدى السنوات الأربعين الماضية، أصبح التهرب الضريبي هو القاعدة، ليس فقط بسبب الملاذات الضريبية المارقة، ولكن لأن الحكومات الاقتصادية الكبرى في العالم تأثرت بالأثرياء الفاسدين.

ترجمة - نور الله محمد

لوسيل
صحيفة القيادة والريادة
مكتب رئيس التحرير
44627575
سكرتير التحرير
44627565
رئيس الوحدة الفنية
44627562
إدارة الإعلانات
44627580
44557847
للاشتراك والتوزيع
تليفون وواتس
66766718
للتواصل
E-mail: lusail@lusailnews.qa
www.lusailnews.net
فاكس
44627576

أقوال

"ليس الثراء في كثرة الممتلكات، بل في قلة الاحتياجات"

ابكتيتوس

تحليل

حماية الاقتصاد الأزرق تحدٍّ عالمي



كاني ويجنراجا
الأمين العام المساعد للأمم المتحدة ومديرة المكتب الإقليمي لآسيا- المحيط الهادئ - «موقع «إيجا تايمز»

تغطي المحيطات أكثر من ثلاثة أرباع الكوكب، وتمتص ما يصل إلى 30 % من ثاني أكسيد الكربون الذي ينتجه البشر - وهو العامل الرئيسي في تأثيرات الاحتباس الحراري. تعتبر المحيطات، مثلها مثل الهواء النظيف والمياه العذبة، منفعة عامة عالمية - لا مثيل لها في أهميتها باعتبارها أكبر نظام بيئي وأكثرها أهمية على هذا الكوكب. يعتمد أكثر من 3 مليارات شخص على النظم الإيكولوجية البحرية والساحلية والتنوع البيولوجي لكسب عيشهم.

يساهم الاقتصاد الأزرق العالمي - المكون من النفط والغاز ومصايد الأسماك والسياحة الساحلية والبحرية والشحن والموانئ والطاقة المتجددة والنظم الإيكولوجية البحرية والساحلية - بحوالي 3 تريليونات دولار أمريكي سنويا، أو حوالي 5 %، في الناتج المحلي الإجمالي العالمي. في فيتنام، وهي دولة يبلغ طول ساحلها أكثر من 3000 كيلومتر، يمثل اقتصاد البحر والمقاطعات والمدن الساحلية ما يقرب من نصف ناتجها المحلي الإجمالي.

لكن محيطاتنا تواجه تهديدات خطيرة من تغير المناخ، وتصبح أكثر حموضة، وفقدان الأكسجين، والسخونة. إذا تُرك هذا دون رادع، فسيكون له آثار مدمرة على كل من الحياة تحت البحر والحياة على الأرض، وفي نهاية المطاف على بقاء الناس وكوكبنا. تخيل بحرا بدون كائنات حية، سواء كان ذلك سمكا أم مرجانا.

المؤشرات الرئيسية - من جودة المياه والبيئة إلى تنوع النظام الإيكولوجي والإنتاجية - قد تراجعت جميعها. يهدد ارتفاع مستوى سطح البحر بقاء الدول الجزرية الصغيرة النامية، كما أن سبل العيش والبنية التحتية الساحلية تواجه أيضا مخاطر جسيمة.

وهذا بالضبط ما يمكن قياسه بسهولة، هناك أيضا قيم لا حصر لها مثل الهدوء والجمال، والترابط والتماسك الاجتماعي بين المجتمعات التي تعيش بجانب البحار، واكتشاف الغاز في أعماق البحر، وهو ما عزز البحث والاكتشاف العلمي. تشير المراجعات الأخيرة إلى أن ارتفاع مستوى سطح البحر بمقدار متر واحد سيؤثر على 11 % من سكان فيتنام و7 % من أراضيها الزراعية. اعتمادًا على شدة ارتفاع مستوى سطح البحر، قد يعرض تغير المناخ في النهاية ما يتراوح من 38-46 % من سكان فيتنام للفيضانات. بالإضافة إلى ذلك، فإن تلوث المحيطات، وخاصة البلاستيك والقمامة البحرية، يؤثر بشكل مباشر على رفاهية الإنسان والبحار. على الصعيد العالمي، يدخل ما يقدر بنحو 8 ملايين إلى 20 مليون طن من البلاستيك المحيط كل عام، وقد تم الآن العثور على جزيئات بلاستيكية دقيقة في سلاسل الغذاء البحرية التي تصل إلى أعماق المحيط القصوى. هذه المواد البلاستيكية موجودة الآن في مجرى الدم.

في فيتنام، يتم إنتاج ما يقدر بنحو 3,7 مليون طن متري من النفايات البلاستيكية كل عام، يتم إعادة تدوير 10- 15 % منها فقط. حوالي 2000 طن من النفايات البلاستيكية تتسرب من البلاد إلى المحيط كل يوم.

إزالة المخلفات البلاستيكية من قاع المحيط ستكون مثل تحريك الجبال. أثناء محاولة إيجاد طرق لمعالجة هذه الإزالة، يجب أيضا معالجة مشكلة إنتاج البلاستيك من المصدر قبل أن تلوث المحيطات وحياة الإنسان.

باعتبارها واحدة من أكثر البلدان عرضة لتغير المناخ، فإن فيتنام مصممة على لعب دور في الاستجابة العالمية للمناخ.

في مؤتمر الأمم المتحدة للتغير المناخي 2021 المعروف بـ COP26 في جلاسكو في نوفمبر الماضي، تعهد رئيس الوزراء الفيتنامي فام مينه شينه بأن بلاده ستحقق صافي انبعاثات صفرية بحلول العام 2050.

وتعمل الدولة الآسيوية على تطوير خطط قوية للتنمية المستدامة للاقتصاد الأزرق، مما يضمن حماية الفوائد التي يوفرها المحيط والحفاظ عليها وتحسينها لتوفيرها للأجيال الحالية والمستقبلية.

سيكون هذا أمرا أساسيا إذا أرادت فيتنام تحقيق أهداف التنمية المستدامة بحلول العام 2030. في الشهر الماضي، كلفت وزارة الموارد الطبيعية والبيئة (MONRE) إدارة فيتنام للبحار والجزر (VASI) بالعمل مع الشركاء لتطوير إستراتيجية التنمية المستدامة للاقتصاد البحري.

إن ضمان عدم تعرض المحيطات للخطر من أجل النمو الاقتصادي أمر أساسي لتأمين حماية الاقتصاد الأزرق المرن. هذا تحد ليس فقط لحكومات وشعب فيتنام، ولكن للعالم أجمع.

ترجمة – سمر عبد الرحمن

رياضة لوسيل

العدد 2203 – الجمعة 12 شوال 1443 هـ ـ 13 مايو 2022

Issue No 2203 - Friday 13 May 2022

اليوم انطلاق منافسات دورة الألعاب الرياضية الخليجية الـ 3 بالكويت
14

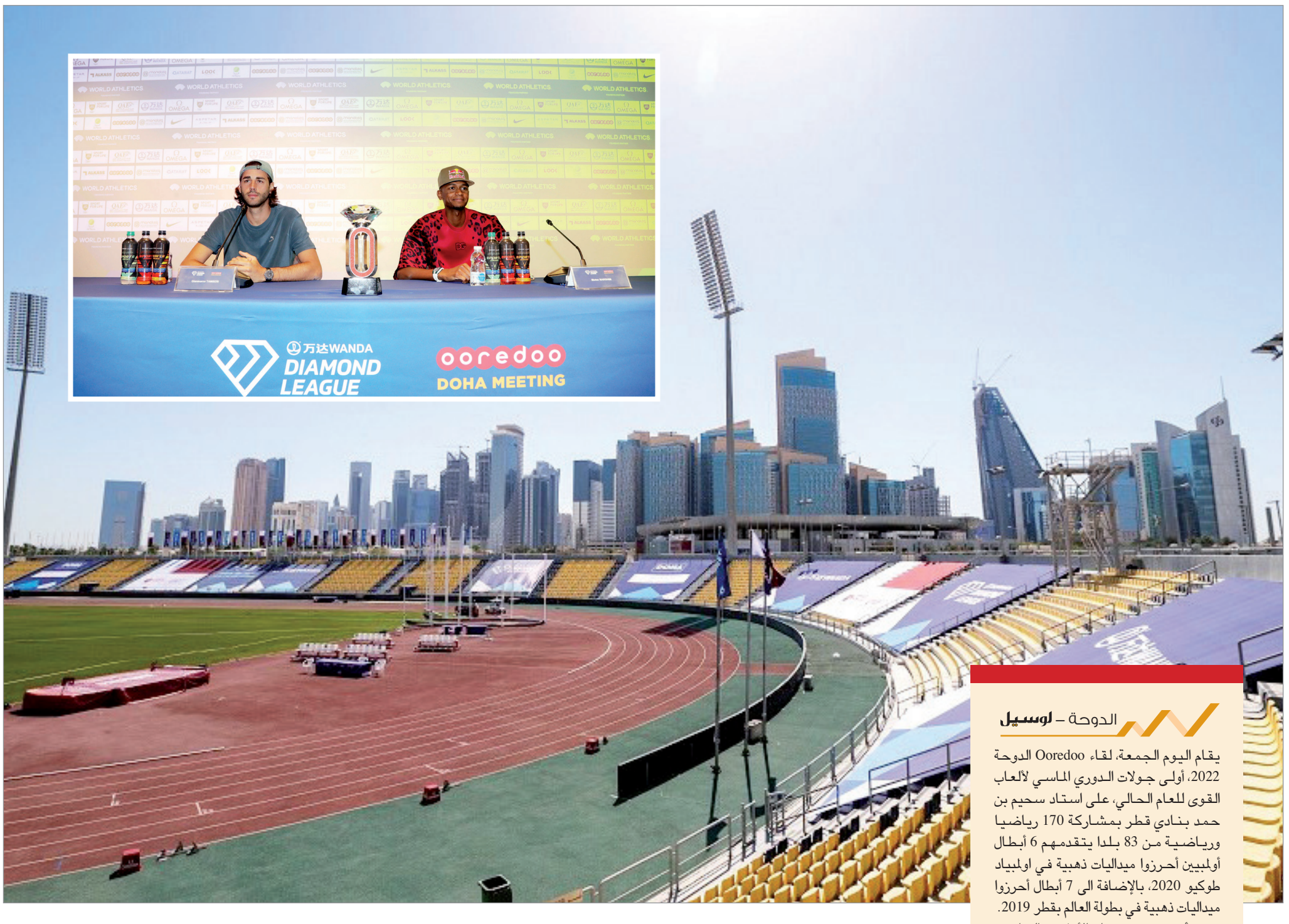
المجلس الأولمبي الآسيوي يستعد لاحتضان رياضة البادل
15

20 مليون يورو دفعها أستون فيلا إلى برشلونة من أجل ضم البرازيلي فيليب كوتينيو بشكل نهائي إلى صفوفه، بالإضافة إلى 50% من عملية انتقال اللاعب إلى أي نادٍ في المستقبل.

35 إلى 40 مليون يورو هو المبلغ الذي اشترط بايرن ميونخ الحصول عليه مقابل السماح لمهاجمه البولندي روبرت ليفاندوفسكي بالرحيل عن صفوفه بحسب ما ذكرته صحيفة «بيلد» أمس الخميس.

على استاد سحيم بن حمد بنادي قطر

لقاء Ooredoo الدوحة للدوري الماسي ينطلق اليوم



الدوحة – لوسيل

يقام اليوم الجمعة، لقاء Ooredoo الدوحة 2022، أولى جولات الدوري الماسي لألعاب القوى للعام الحالي، على استاد سحيم بن حمد بنادي قطر بمشاركة 170 رياضيا ورياضية من 83 بلدا يتقدمهم 6 أبطال أولمبيين أحرزوا ميداليات ذهبية في اولمبياد طوكيو 2020، بالإضافة الى 7 أبطال أحرزوا ميداليات ذهبية في بطولة العالم بقطر 2019.

وعقد أمس بمتحف قطر الأولمبي والرياضي «3،2،1» مؤتمرا صحفيا شارك فيه نخبة من الأبطال والبطلات الذين أكدوا جاهزيتهم لخوض جولة الدوحة التي تأتي قبل بطولة العالم بشهرين..

وأكد البطل الأولمبي القطري، معتز برشم أن استهلال مشاركته في الدوري الماسي أمام جماهير بلاده يحفزه على تحقيق بداية مميزة، مشيرا إلى أن المنافسة ستكون قوية في مسابقة الوثب العالي.

وعبر الإيطالي جان ماركو تامبيري عن فرحته الكبيرة بالمنافسة في الدوحة إلى جانب البطل القطري معتز برشم، معتبرا ذلك بالبداية المثالية للموسم نظرا لأن المستوى سيرتفع مبكرا.

وبدورها شددت العداءة البريطانية دينا آشر سميث على أنها جاهزة لبداية موسمها الرياضي بإحراز المركز الأول في سباق 100م في الدوري الماسي قبل التوجه للدفاع عن لقبها في بطولة العالم بأمريكا يوليو المقبل.

وقالت عداء الباهامس يوبي مولر، إن المشاركة في سباق 400م، تشكل لها تحديا خاصا تتطلع من خلاله لتحقيق الفوز، وسيكون هدفها هو تسجيل أفضل توقيت، مضيفة أن المنافسة لن تكون سهلة ولكنها استعدت جيدا وترى أن الفرصة مواتية لها لتحقق أفضل رقم في بداية الموسم.

من ناحيته أكد البطل السويدي أرماند دبلانتس جاهزيته للمشاركة في تحدي القفز بالزانة في الجولة، وتطلعاته لتحقيق أفضل النتائج ومواصلة مسيرته في الدوري الماسي وصولا للظفر بماسة السباق، وأضاف، أن المسابقة ستشهد وجودا كبيرا لأفضل الرياضيين في العالم.

تشييع جثمان عادل الملا نجم الكرة القطرية السابق

الدوحة – لوسيل

شيع جثمان عادل الملا نجم الكرة القطرية السابق إلى مثواه الأخير بمقبرة مسيمير في موكب جنائزي مهيب أمس الخميس.

وكان الملا قد توفي يوم السبت الماضي إثر أزمة قلبية مفاجئة في العاصمة البريطانية لندن، عن عمر ناهز 52 عاما.

ورحل الملا إلى دار البقاء بعد مسيرة كروية حافلة بدأها في النادي العربي، حيث تدرج في فئاته السنية إلى أن وصل إلى الفريق الأول الذي تألق في صفوفه في فترة نهاية الثمانينيات وبداية التسعينيات وأسهم في تتويجه بـ5 ألقاب في بطولة الدوري، و3 ألقاب في كأس الأمير، ولقب واحد في كأس ولي العهد.

كما لعب الملا في صفوف الخور والريان قبل أن يعود مجددا إلى العربي حيث دافع عن ألوانه. اعتزاله

وانضم النجم الراحل للمنتخبات القطرية فتألق بشكل لافت في صفوف المنتخب الأول وأحرز له العديد من الأهداف أشهرها ذلك الذي سجله في مرمى منتخب اليابان وكان هدف الفوز والتأهل إلى دورة الألعاب الأولمبية في برشلونة عام 1992.

وعقب اعتزال الملا اللعب انضم إلى فريق المحللين الفنيين الرياضيين في قنوات الكاس بالإضافة إلى مشاركته في البرامج الرياضية المختلفة في القنوات الفضائية.



الأرقام

85

ميدالية لقطر في الألعاب الرياضية الخليجية

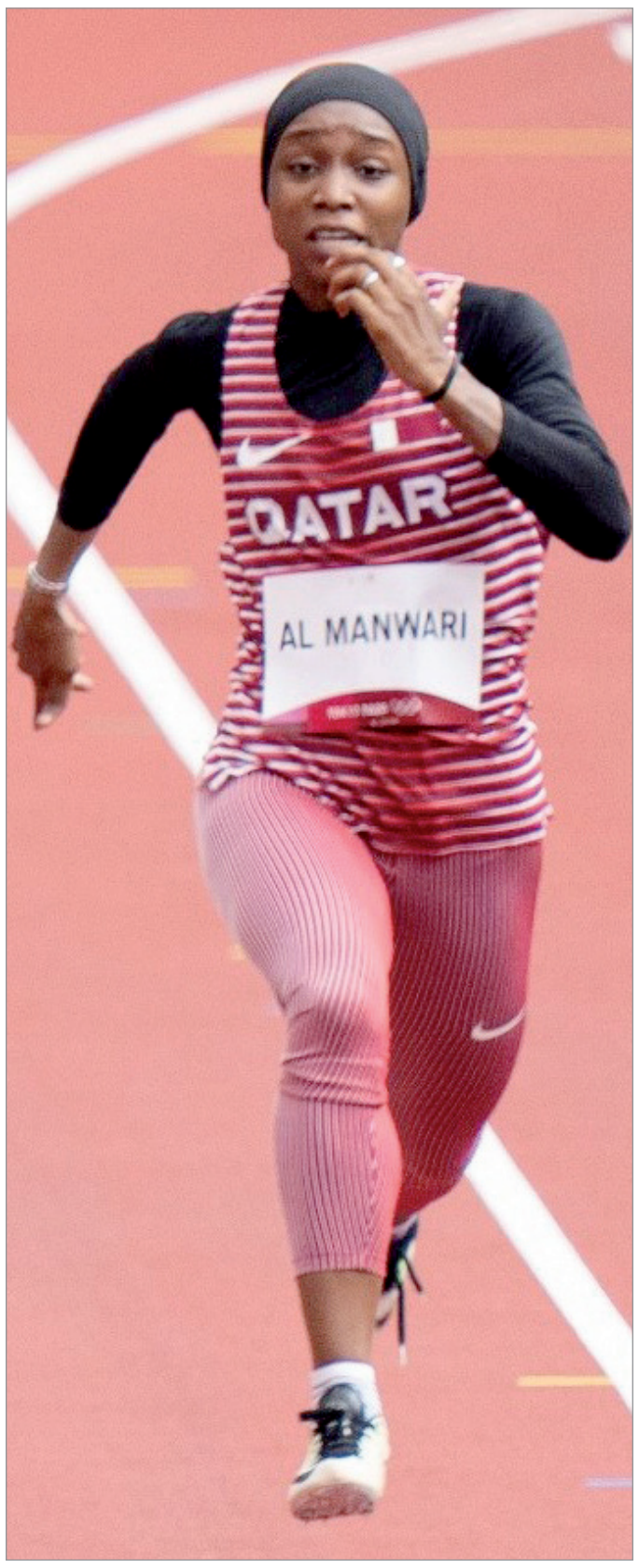
حصدت قطر 85 ميدالية ملونة في الدورتين السابقتين للألعاب الرياضية الخليجية. وأحرزت قطر في الدورة الاولى التي أقيمت في البحرين عام 2011، 26 ميدالية بواقع 7 ذهبيات و12 فضية و7 برونزيات لتحتل المركز الثالث في الترتيب العام خلف الكويت التي احتلت الصدارة برصيد 48 ميدالية (27 ذهبية و14 فضية و7 برونزيات)، البحرين التي حلت في المركز الثاني برصيد 21 ميدالية (10 ذهبيات و6 فضيات و5 برونزيات).

وفي الدورة الثانية التي أقيمت بالسعودية عام 2015 حافظت قطر على مركزها الثالث بعدما فازت بمجموع 59 ميدالية بواقع 11 ذهبية 17 فضية و31 برونزية.

وتصدرت السعودية جدول الترتيب العام برصيد 115 ميدالية منها 57 ميدالية ذهبية و35 فضية و23 برونزية، وحلت الإمارات في المركز الثاني بإجمالي 73 ميدالية متنوعة منها 26 ذهبية و20 فضية و27 برونزية.

منتخب ألعاب القوى للسيدات يدشن المشاركة القطرية

اليوم انطلاق منافسات دورة الألعاب الرياضية الخليجية الـ 3 بالكويت



الكويت – لوسيل

تنطلق اليوم منافسات النسخة الثالثة من دورة الألعاب الرياضية الخليجية التي تستضيفها دولة الكويت خلال الفترة من 13 إلى 31 مايو الحالي، بمشاركة الدول الخليجية الست: قطر والسعودية والكويت وعمان والإمارات والبحرين.

ويشارك أكثر من 1500 رياضي ورياضية في منافسات الدورة التي تشمل 16 لعبة رياضية مختلفة هي: كرة اليد والكرة الطائرة وكرة السلة وكرة القدم الصالات والسباحة وألعاب القوى والرماية والكاراتيه والجودو والمبارزة والتنس والدراجات الهوائية وهوكي الجليد وكرة الطاولة والبادل إضافة إلى الألعاب الإلكترونية.

كما ستشهد الدورة للمرة الأولى مشاركة العنصر النسائي حيث ستشارك اللاعبات في 7 مسابقات في ألعاب كرة قدم الصالات والدراجات الهوائية وألعاب القوى وكرة الطاولة وكرة السلة «3 في 3» والبادل والألعاب الإلكترونية.

وسيمثل قطر في دورة الألعاب الرياضية الخليجية الثالثة 173 رياضياً ورياضية سيشاركون في جميع المنافسات التي ستشهدها الدورة باستثناء كرة القدم الصالات وهوكي الجليد.

ويفتتح منتخب ألعاب القوى للسيدات اليوم /الجمعة/ المشاركة القطرية في الدورة وسيمثله في المنافسات التي تقام على مضمار وميدان أحمد الرشدان خمس لاعبات هن: بشاير المنوري ورانيا الناجي وسجى سعدون وسمر منصوري وليال تمام.

وتشهد منافسات اليوم الأول لألعاب القوى للسيدات إقامة 8 مسابقات هي: 100 متر و100 متر حواجز و400 متر والقفز بالزانة ودفع الجلة والوثب الطويل ورمي الرمح و1000 متر.

ويتوالى انطلاق منافسات دورة الألعاب الرياضية الخليجية الثالثة تباعا حيث تبدأ منافسات الرماية بعد غد /الأحد/ على مجمع ميادين الشيخ صباح الأحمد الأولمبي للرماية وتستمر لمدة خمسة أيام، فيما تنطلق منافسات ألعاب القوى للرجال يوم /الاثنين/ المقبل على مضمار وميدان أحمد الرشدان وتستمر لمدة ثلاثة أيام، كما تبدأ منافسات السباحة يوم /الثلاثاء/ المقبل على مجمع أحواض سمو الشيخ ناصر المحمد للألعاب المائية وتستمر لمدة أربعة أيام.

وعلى صعيد الألعاب الأخرى التي يشارك فيها الرياضيون القطريون تقام منافسات الدراجات الهوائية من 19 إلى 24 مايو على جسر الشيخ جابر الأحمد الصباح، وكرة الطاولة من 22 الى 26 مايو في مقر اللجنة الأولمبية الكويتية بمركز شباب جابر الأحمد، والتنس الأرضي من 22 إلى 31 مايو بمجمع الشيخ جابر العبد الله الدولي للتنس، والألعاب الالكترونية من 23 الى 25 مايو في فندق كراون بلازا، والجودو من 23 إلى 25 مايو بصالة الشيخ عبد الله الجابر الصباح، والبادل من 24 إلى 28 مايو بنادي اليرموك الرياضي، وكرة السلة «3 في 3» للسيدات بمجمع الشيخ سعد العبد الله الصباح، والكاراتيه من 29 إلى 31 مايو بصالة الشيخ عبد الله الجابر الصباح، والمبارزة من 29 إلى 31 مايو في مقر اللجنة الأولمبية الكويتية بمركز شباب جابر الأحمد.

وأما في الألعاب الجماعية، سيبدأ منتخبنا الوطني لكرة السلة منافساته التي ستقام بمجمع الشيخ سعد العبد الله الصباح يوم الاثنين المقبل بملاقاة نظيره الكويتي، ثم يخوض مباراته الثانية يوم الأربعاء 18 مايو أمام البحرين، ويلعب المباراة الثالثة يوم الجمعة 20 مايو أمام السعودية، ويختتم مبارياته في الدور الأول يوم السبت 21 مايو بمواجهة نظيره الإماراتي، على أن تقام مباراتا الدور نصف النهائي يوم الاثنين 23 مايو والمباراة النهائية يوم الثلاثاء 24 مايو.

وفي منافسات الكرة الطائرة التي تقام أيضا بمجمع الشيخ سعد العبد الله الصباح، يستهل منتخبنا مشواره بملاقاة نظيره العماني يوم الجمعة 20 مايو، ثم يلاقي المنتخب السعودي في اليوم الذي يليه، ويلعب مع المنتخب الكويتي يوم الاثنين 23 مايو، ومع المنتخب البحريني يوم الثلاثاء 24 مايو، قبل أن يختتم مبارياته أمام نظيره الإماراتي يوم الخميس 26 مايو.

وفي منافسات كرة اليد التي تحتضنها مجمع الشيخ سعد العبد الله الصباح، يلتقي منتخبنا الوطني مع نظيره السعودي في مباراته الافتتاحية يوم الأربعاء 25 مايو، ثم يلعب مع المنتخب الإماراتي في اليوم الذي يليه، ويخوض المباراة الثالثة أمام المنتخب الكويتي يوم السبت 28 مايو، ويختتم مبارياته أمام المنتخب البحريني يوم الثلاثاء 31 مايو.

وسوف يقام حفل افتتاح دورة الألعاب الرياضية الخليجية الثالثة في 22 مايو الجاري بعد عدة أيام من انطلاق المنافسات، بحضور رؤساء اللجان الأولمبية بدول مجلس التعاون الخليجي وعدد من رؤساء الاتحادات الدولية والقارية والشخصيات الرياضية.

وكانت الكويت تصدرت جدول الترتيب العام للميداليات في دورة الالعاب الرياضية الخليجية الاولى التي أقيمت في البحرين عام 2011 برصيد 48 ميدالية (27 ذهبية و14 فضية و7 برونزيات)، وحلت البحرين ثانية برصيد 21 ميدالية (10 ذهبيات و6 فضيات و5 برونزيات)، وجاءت قطر في المركز الثالث برصيد 26 ميدالية (7 ذهبيات و12 فضية و7 برونزيات)، ثم الامارات رابعة برصيد 30 ميدالية (5 ذهبيات و12 فضية و13 برونزية)، وعمان خامسة برصيد 11 ميدالية (4 ذهبيات و3 فضيات و4 برونزيات)، والسعودية سادسة برصيد 23 ميدالية (3 ذهبيات و7 فضيات و13 برونزية).

وتصدرت السعودية جدول الترتيب العام للميداليات في دورة الألعاب الخليجية الثانية التي أقيمت في مدينة الدمام عام 2015، برصيد 115 ميدالية منها 57 ميدالية ذهبية و35 فضية و23 برونزية، وحلت الإمارات في المركز الثاني بإجمالي 73 ميدالية متنوعة منها 26 ذهبية و20 فضية و27 برونزية، وقطر في المركز الثالث بحصولها على 59 ميدالية بواقع 11 ذهبية 17 فضية و31 برونزية، بينما جاءت البحرين في المركز الرابع برصيد 43 ميدالية منها سبع ذهبيات و20 فضية و16 برونزية، وحلت عمان في المركز الخامس برصيد 29 ميدالية منها أربع ذهبيات و13 فضية و12 برونزية.

يذكر أن دورة الألعاب الخليجية الرياضية الثالثة كان من المقرر إقامتها خلال الفترة من 9 إلى 19 يناير الماضي، قبل أن يتم تأجيلها بسبب تداعيات الأوضاع الصحية حينها بسبب انتشار المتحور من فيروس كورونا «أوميكرون».

بداية الجولة العالمية للكأس الأصلية لبطولة كأس العالم



الدوحة – لوسيل

انطلقت امس الجولة العالمية للكأس الأصلية لبطولة كأس العالم برعاية كوكا كولا، في فعالية كبرى شهدتها إمارة دبي المحطة الأولى للجولة، حيث التقى اثنان من الفائزين بلقب البطولة الإسباني إيكر كاسياس والبرازيلي كاكا ليرسلا معاً الكأس الذهبية في رحلتها حول العالم، قبل انطلاق منافسات كأس العالم FIFA قطر 2022 في ثمانية استادات من 21 نوفمبر إلى 18 ديسمبر المقبلين.

وستحط الكأس الأصلية للبطولة العالمية برعاية كوكا كولا الرحال في 51 دولة ومنطقة، وهذا ما سيُقرّب كوكا كولا والاتحاد الدولي لكرة القدم (الفيفا) من تحقيق هدفيهما المتمثل في زيارة كل الاتحادات الأعضاء الـ 211 بحلول 2030. وستشمل الجولة العالمية للكأس، وللمرة الأولى على الإطلاق، زيارة بلدان المنتخبات الـ 32 المتأهلة رسمياً للمشاركة في كأس العالم، بما يتيح للمستهلكين تجارب منقطعة النظير.

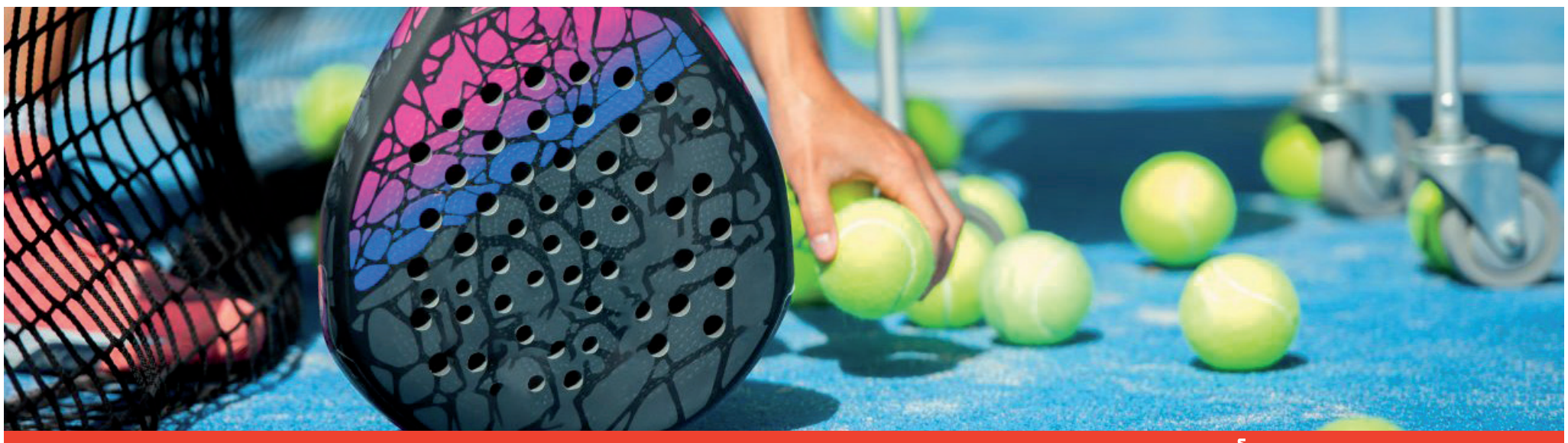
وشارك كل من إيكر كاسياس وكاكا شغفهما باللعبة في الحدث الأول لجولة الكأس التي انطلقت من دبي، وقال كاكا بهذه المناسبة: «إنه لشرف كبير لي أن أكون جزءاً من حفل المحطة الأولى لجولة كأس العالم الأصلية برعاية كوكا كولا. كان عمري 20 سنة عندما شاركت لأول مرة كلاعب في بطولة كأس العالم، وما تزال الذكريات الجميلة ترافقني وكأنها حدثت بالأمس، لقد كانت مشاركتي في البطولة بمثابة حلم تحول إلى حقيقة».

في حين قال إيكر كاسياس: «إن أبرز ما حدث في مسيرتي الرياضية هو رفع هذه الكأس عام 2010، عندما كنت قائداً لمنتخب إسبانيا، وسيكون من الرائع أن يرفعها أحد غيري في قطر نهاية هذه السنة ليشعر بما شعرت به قبل سنوات. وتغمرني مشاعر الاعتزاز للانضمام إليكم في هذا اليوم الذي تبدأ فيه الجولة العالمية للكأس الأصلية لتزور الجماهير في جميع أنحاء العالم».

وانطلاقاً من المكانة العريقة لبطولة كأس العالم والتي يتابعها مليارات البشر حول العالم، يلتزم الفيفا بتوفير فرص إضافية لإحداث تأثير اجتماعي وبيئي إيجابي أوسع، إضافة إلى وضع معايير جديدة في تقديم البرامج الرياضية التي تركز على إلهام المشجعين في مختلف أرجاء العالم كجولة الكأس الأصلية برعاية كوكا كولا.

وتهدف جولة كأس العالم برعاية كوكا كولا إلى دعم تطوير جهود الاستدامة في جميع المحطات التي تشملها الجولة العالمية، ولأول مرة، ستقود شركة كوكا كولا عمليات تفاعل المستهلكين رقمياً، مما سيقلل من النفايات في كل محطة من محطات جولة الكأس، كما يقلل من استهلاك المياه والطاقة والمواد وباقي الموارد الأخرى.

وتعود علاقة الشراكة التي تجمع كوكا كولا مع الفيفا إلى عام 1976 وأصبحت الشركة الراعي الرسمي لكأس العالم منذ 1978، وظهرت إعلاناتها في كافة الاستادات التي استضافت مباريات بطولة كأس العالم منذ 1950، وتعد من الداعمين لكرة القدم على جميع المستويات ومنذ فترة طويلة.



المجلس الأولمبي الآسيوي يستعد لاحتضان رياضة البادل

الدوحة – لوسيل

حظيت رياضة البادل باعتراف المجلس الأولمبي الآسيوي – ما يعد خطوة استثنائية في تاريخ هذه الرياضة لتكون جزءاً من الدورات المستقبلية للألعاب الآسيوية.

وقد بدأ التعاون المشترك بين الاتحاد الدولي للبادل والمجلس الأولمبي الآسيوي لتقييم مدى جاهزية البادل لتصبح جزءاً من الألعاب الآسيوية في أقرب وقت ممكن، بما في ذلك الدورة المقبلة، حيث تم تكريس فريق عمل تابع للمجلس الأولمبي الآسيوي لتسريع خطوات ادراج ودمج رياضة البادل في الدورات القادمة.

وسيشمل التعاون بين الطرفين دراسة وتحديد فرص نمو وتطوير رياضة البادل – على مستوى المحترفين والهواة – في جميع أنحاء آسيا. وقد اعتبر المجلس الأولمبي الآسيوي أن الألعاب الآسيوية تقوم على القيم الأولمبية المتمثلة في التميّز والصداقة والاحترام. ومن المشجع والواعد أن نرى رياضة البادل يتم تطويرها من قبل الاتحاد الدولي للبادل وفق القيم عينها.

وستساهم خطوة تكريس فريق عمل خاص لرياضة البادل، في دعم الجهود الحثيثة للاتحاد الدولي للبادل لمواصلة عملة لنيل الاعتراف من قبل اللجنة الأولمبية الدولية، حيث إن طموح الاتحاد كما اللاعبين المحترفين الممثلين من قبل رابطة لاعبي البادل المحترفين، هو التمكن من التنافس والمشاركة في الألعاب الأولمبية بحلول عام 2023.

كما يمثل اعلان المجلس الأولمبي الآسيوي، اعترافا من قبل الهيئة الدولية المستقلة للرياضة في آسيا بالآفاق والإمكانات الهائلة التي تتمتع بها رياضة البادل، ليكون بذلك أول اعتراف من قبل المجلس بالنمو السريع لرياضة البادل على مستوى العالم، وذلك تحت إدارة واشراف الاتحاد الدولي للبادل، الهيئة التنظيمية الرسمية الوحيدة الملتزمة تنمية هذه الرياضة عالمياً. كما أثنى المجلس على المشاركة شبه المتساوية بين الجنسين مع 25 مليون لاعب نشط يمارسون الرياضة في 110 دولة حول العالم. ولا يمكن لهذا الرقم أن يستمر في النمو إلا إذا استمرت هذه الرياضة في مشاركاتها بأهم الأحداث عالمية كالألعاب الآسيوية.

وكان الاتحاد الدولي للبادل قد رحب بانضمام 14 اتحادا وطنياً جديداً، وذلك خلال الجمعية العمومية السنوية للاتحاد في روما، أبريل الماضي، حيث شمل هذا التوسع اللافت للرياضة انضمام خمس دول من منطقة الشرق الأوسط وشمال افريقيا – البحرين، والكويت، ولبنان، وعمان، والمملكة العربية السعودية – مما يرفع عدد الاتحادات الوطنية المنتسبة الى 65 اتحاداً ممثلاً لدى الاتحاد الدولي للبادل من مختلف انحاء العالم، ويعكس النمو المستمر، والانتشار الواسع والتأثير الكبير لرياضة البادل على الصعيد العالمي.

وبهذه المناسبة، قال السيد لوجي كارارو، رئيس الاتحاد الدولي للبادل: «ليس من المبالغة اعتبار هذا الإعلان لحظة مفصلية واستثنائية في مسيرة تطور رياضتنا، في آسيا كما العالم. نحن نتطلع قدماً الى شراكتنا الواعدة مع المجلس الأولمبي الآسيوي بغية الارتقاء برياضة البادل الى آفاق جديدة على مستوى المحترفين والهواة، بينما نستمر في سعينا الى تنمية رياضتنا – والتسويق لأهمية الحياة النشطة والحفاظ على الصحة – ضمن نطاق آسيا».



اختتام تصفيات منطقة جنوب آسيا للناشئين والشباب لكرة الطاولة

الدوحة – لوسيل

أسدل الستار أمس على منافسات تصفيات منطقة جنوب آسيا للناشئين والشباب لكرة الطاولة تحت 15 و19 سنة، والتي استضافتها جزر المالديف خلال الفترة من 9-12 مايو الجاري بمشاركة منتخبات الهند وباكستان ونيبال وبنجلاديش وسريلانكا والمالديف.

وقام خليل بن أحمد المهندي رئيس الاتحاد القطري والعربي والآسيوي في ختام المنافسات بتتويج الفائزين على صالة وزارة الشباب والرياضة، في العاصمة مالي وسط أجواء مميزة وحضور جماهيري كبير.

وشهدت المنافسات تفوقا كبيرا للاعبي الهند في كل الفئات كما حصد فريق تحت 19 سنة، بوابة العبور لكأس آسيا حيث تنص اللوائح على تأهل فريقين من هذه الفئة فقط ويضم كل فريق 4 لاعبين، مع العلم بأن المشاركة في نهائيات فئة تحت 15 سنة مفتوحة للجميع. وسيشارك المتأهلون من التصفيات في نهائيات كأس آسيا بلاوس خلال شهر سبتمبر من العام الجاري 2022. وتعد هذه الزيارة الرسمية الأولى للمهندي كرئيس للاتحاد الآسيوي للعبة، بعد توليه المنصب رسميا العام الماضي بالتزكية خلال اجتماع الجمعية العمومية في الدوحة.

وحضر رئيس جمهورية المالديف إبراهيم محمد صالح فاعليات اليوم الختامي، إلى جانب وزير الشباب والرياضة وتنمية المجتمع في البلاد أحمد مخلوف، ورئيس اتحاد الكومنولث فيفيك كوهلي وعدد كبير من الوزراء وكبار المسؤولين في المالديف.

وأهدى المهندي درعا تذكارية لفخامة رئيس المالديف وحرمه، بالإضافة لقميص هدية يحمل شعار مونديال قطر2022 والذي يعد أول بطولة كأس عالم لكرة القدم يقام في الشرق الأوسط.

وأشاد المهندي بالجهود الكبيرة لاستضافة التصفيات الآسيوية بالمالديف، وخروجها بأفضل صورة من الناحية التنظيمية.

وألقى المهندي كلمة خلال حفل الختام، عبر فيها عن سعادته الكبيرة بنجاح التصفيات، ووجه التهنئة لجميع الفائزين والمتأهلين للنهائيات الآسيوية.

ووعد المهندي بتقديم كل الدعم من أجل المساهمة في انتشار اللعبة بشكل قوي في كل البلدات الآسيوية. مؤكدا ان الاتحاد الآسيوي الجديد يمد يد العون لكل الدول من أجل التطوير، والعمل على اكتشاف المواهب وصقلها حتى لا تقتصر المنافسة على دول بعينها.

بدء منافسات رابعة جولات «لونجين» العالمية اليوم في إسبانيا

مدريد – قنا

تنطلق اليوم الجمعة بالعاصمة الإسبانية مدريد رابعة جولات لونجين العالمية لأبطال قفز الحواجز ودوري الأبطال للفرق وتستمر حتى 15 مايو الجاري بمشاركة نخب فرسان وخيل العالم.

وبعد ثلاث جولات مثيرة بالدوحة، وميامي، ومكسيكو سيتي تتواصل البطولة العالمية الكبرى في 17 دولة حول العالم وللمرة الأولى ستكون ختام الجولة في الرياض بالمملكة العربية السعودية قبل جولة تحدي الأبطال في (بلاي أوف) التي تقام في العاصمة التشيكية براغ خلال شهر نوفمبر المقبل.

ويعقب جولة مدريد الإسبانية جولة سانتروبيز في الريفيرا الفرنسية،وهامبورج الألمانية، وكان الفرنسية، وستوكهولم السويدية، وباريس الفرنسية، وإمارة موناكو، وبرلين الألمانية، ولندن الإنجليزية، وفالكنسوارد الهولندية، وروما الإيطالية، ونيويورك الأمريكية، ثم جولة الرياض السعودية قبل جولة واحدة من تحدي الأبطال وسوبر جراند بري في العاصمة التشيكية براغ، ويتنافس الفرسان في الفردي والفرق على جوائز تقارب مليون يورو في الجولة الواحدة، من بينها ما يفوق 300 ألف يورو في مباراة الجائزة الكبرى.

وتوج الفارس الألماني لودجر بيربام بلقب الجائزة الكبرى في جولة مكسيكو سيتي المكسيكية الأخيرة، وواصل تألقه وتصدره بعد ثلاث جولات بلقب الجائزة الكبرى الذي أقيم على ارتفاع 160 سم بجوائز مالية تفوق 300 ألف يورو حصد منها البطل الألماني 100 ألف يورو جائزة المركز الأول بعد مشاركته على الجواد «ميلا» محققا زمنا قدره 44,51 ثانية في جولة التمايز بدون أخطاء، فيما حل ثانيا الفارس الأيرلندي دينيس لينش على الجواد «بروكلين هايتس» محققا زمنا قدره 44,56 ثانية بدون أخطاء، وحصد جائزة قدرها 60 ألف يورو، وحل ثالثا مواطنه الأيرلندي مايكل دوفي على الجواد «زيلتون إس إل زد» بزمن قدره 44,59 ثانية بجائزة مالية قدرها 45 ألف يورو.

فيما حقق فريق هامبورج جيانتس منافسة لقب الفرق الذي بلغ مقدار جوائزها 149 ألف يورو بعد حصده المباراة الثانية في دوري الأبطال العالمي للفرق «جلوبال شاميونز ليج» التي أقيمت على ارتفاع 160 سم بإجمالي 161 ثانية بدون أخطاء، وتكون الفريق من الفارسين الهولنديين بارت بلي، وجور فريلينج اللذين شاركا على كل من الخيل «كريكراس دي في»، و»فيوميسينو وكوم لود دبليو»، وحل في المركز الثاني فريق ست تروبيز بيراتيس المكون من الفارسين الأيرلندي مايكل بيندر على الجواد «إتش إتش إس كالايس» والفارس الألماني دانيا ديسر على الجواد «كيلر كوين في دي إم»، وجاء فريق كانز ستارز ثالثا وشارك فيه كل من الفرسان الهولندي جوني بالس على الجواد «شارلي» والألماني جينز باكمان على الجوادين «نوماني» و»كابريس» والأمريكية إزابيلا روسيكوف على الجواد «جومي فان دي هيرميتاج».



إجازة سعيدة

صحيفة القيادة والريادة

لوسيل LUSAIL

www.lusailnews.net lusail@lusailnews.qa

العدد 2203 - الجمعة 12 شوال 1443 هـ. 13 مايو 2022

16

Issue No 2203 - Friday 13 May 2022

إصابة 25 شخصا إثر انحراف طائرة ركاب عن المدرج في الصين

أصيب 25 شخصا عقب انحراف طائرة ركاب عن المدرج، صباح امس، واشتعال النيران فيها، وذلك أثناء إقلاعها من مطار ببلدية تشونغتشينغ في جنوب غربي الصين.

وأفادت مصادر بالمطار، بأن طائرة الركاب التي تديرها شركة خطوط التبت الجوية كانت تقل 113 راكبا و9 من أفراد الطاقم.

وتم إجلاء جميع من كانوا على متن الطائرة، ونقل الجرحى إلى المستشفى لتلقي العلاج.

إنجاز علمي جديد في طريق التوصل إلى علاج لفقدان البصر

الدوحة – لوسيل

تمكن باحثون أمريكيون من تحقيق إنجاز طبي حديث، من خلال إعادة عيون المتبرعين بالأعضاء إلى الحياة بعد مرور خمس ساعات على الوفاة، في مؤشر جديد على إمكانية التوصل إلى علاج جديد لفقدان البصر.

ووفقا للتجربة التي أجراها الفريق العلمي في جامعة يوتا بالولايات المتحدة الأمريكية، حيث صمم الخبراء لتحقيق نتائجهم وحدة نقل خاصة يمكنها إعادة الأكسجين والمواد المغذية الأخرى إلى العين بمجرد إزالتها من المتبرع، فوجدوا أن الخلايا الحساسة للضوء في شبكية العين تمكنت من الاستجابة للضوء والتواصل مع بعضها البعض حتى خمس ساعات بعد الوفاة.

وأظهرت النتائج أيضا أن الخلايا الحساسة في العين أرسلت إشارات تشبه تلك المسجلة من الكائنات الحية، وأن الخلايا العصبية في شبكية العين، جزء من الجهاز العصبي المركزي (سي ان اس)، بما في ذلك الدماغ والحبل الشوكي، ما يزيد من احتمال استعادة خلايا أخرى للجهاز العصبي المركزي وعودته للحياة مرة أخرى.

وقالت الدكتورة فاطمة عباس الباحثة الرئيسية للدراسة التي أعدها فريق جامعة يوتا «تمكنا من إيقاظ الخلايا المستقبلة للضوء في البقعة البشرية، وهي جزء من شبكية العين المسؤولة عن الرؤية المركزية والقدرة على رؤية التفاصيل الدقيقة واللون، واستجابت خلايا العيون التي تم الحصول عليها بعد خمس ساعات من وفاة المتبرع بالأعضاء، للضوء الساطع والأضواء الملونة، حتى ومضات الضوء الخافتة جدا».

وأضافت «تمكنا أيضا من جعل خلايا الشبكية تتحدث مع بعضها البعض، بالطريقة التي تتعامل بها في العين الحية، وهذه خطوة جديدة لم تتحق في السابق بالقدر الذي أظهرناه الآن، والنتائج الجديدة في الدراسة خطوة أبعد مما توصلت إليه دراسة جامعة ييل عام 2019 التي أعادت تشغيل أدمغة 32 من بعض الحيوانات مقطوعة الرأس ذبحت قبل أربع ساعات».

ويأمل العلماء أن يؤدي هذا الإنجاز العلمي إلى الحصول على علاج جديد لفقدان البصر وتحسين فهمهم لأمراض الدماغ.



35.5

ألف طن احتياطي الذهب العالمي

بلغ اجمالي احتياطي العالم من الذهب نحو 35.5 الف طن وذلك خلال شهر مايو من العام الجاري وفقا لتقديرات مجلس الذهب العالمي الذي قال ان المنطقة الاوروبية استحوذت وحدها على نحو 10.7 ألف طن من الذهب بما يعادل تقريبا نحو ثلث احتياطي العالم وبما يعادل تقريبا نحو 54.5 % من اجمالي الاحتياطيات لدى الدول الاوروبية مجمعة.

تلسكوبات صينية في القارة القطبية الجنوبية تبدأ البحث عن كواكب شبيهة بالأرض

أعلنت الأكاديمية الصينية للعلوم، أن مجموعة تلسكوبات صينية صغيرة تم تركيبها في القارة القطبية الجنوبية، بدأت في رصد كواكب خارج المجموعة الشمسية أو كواكب شبيهة بالأرض. ووفقا لما ذكرته الأكاديمية، تم تركيب المنشأة التي تضم أربعة تلسكوبات بصرية، وواحدا يعمل بالأشعة تحت الحمراء القريبة، في محطة تشونغ شان الصينية، خلال البعثة العلمية الـ38 للبلاد في القطب الجنوبي، موضحة أن مجموعة التلسكوبات مركبة على حامل استوائي، وتصل فتحة التلسكوبات الأربعة في النطاق البصري الى 150 مم، فيما تبلغ فتحة تلسكوب الأشعة تحت الحمراء القريبة 200 مم. وكانت قد انطلقت كاسحتا الجليد القطبيتان الصينيتان «شيويهلونغ» و«شيويهلونغ 2» من شانغهاي في شهر نوفمبر الماضي لبدء مهام البعثة، وعادتا في شهر أبريل الماضي. يذكر أن الصين ركبت اثنين من تلسكوبات المسح الأنتاركتيكي في القارة القطبية الجنوبية، وهما AST3-1 و AST3-2، حيث يعتبر الخبراء القارة القطبية الجنوبية موقعا ملائما لإجراء المسوحات الفلكية وإجراء المزيد من الاكتشافات.

زلزال بقوة 5.1 درجة يضرب بابوا غينيا الجديدة

ضرب زلزال بقوة 5,1 درجة على مقياس ريختر، بابوا غينيا الجديدة. وأفادت هيئة المسح الجيولوجي الأمريكية، بأن الزلزال الذي وقع في وقت سابق، كان على بعد 76 كيلو مترا بالقرب من مدينة بانجونا، وعلى عمق 10 كيلومترات. ولم ترد أنباء حتى الآن عن وقوع خسائر بشرية أو مادية جراء الزلزال. وتقع بابوا غينيا الجديدة في منطقة ما يسمى بالحزام الناري، وهي منطقة تمتد على طول سواحل المحيط الهادئ، وتتميز بالنشاط العالي للزلازل والبراكين، وتضم هذه المنطقة 90 بالمائة من البراكين النشطة في العالم. وقد شهدت في فبراير 2018، زلزالا مدمرا أوقع ما لا يقل عن 100 قتيل، وتسبب في انهيارات أرضية أدت إلى طمر عشرات القرى.

مسبار صيني يعثر على أدلة تثبت وجود مياه على المريخ

وجد علماء صينيون دليلا جديدا على وجود مياه على سطح المريخ في الماضي، كما أن هناك معادن رطبة على الكوكب الأحمر يمكن استغلالها خلال مهمات المريخ المستقبلية.

وكشفت الدراسة التي نُشرت الخميس في مجلة ساينس أدفانسيس العلمية أن هناك حوضا صدميا كبيرا على سطح المريخ احتوى على مياه سائلة خلال حقبة الأمازون، وهي أحدث حقبة جيولوجية على الكوكب.

وتساهم النتائج في زيادة عدد العلامات التي تشير إلى أن أنشطة المياه السائلة ربما استمرت على المريخ لفترة أطول كثيرا مما كان يُعتقد سابقا.

كما أشارت الدراسة إلى أنه في هذا الموقع بالذات، يوجد حاليا مخزون كبير من المياه على شكل معادن رطبة وربما جليد أرضي.

واستخدم الباحثون بقيادة أولئك التابعين للمركز الوطني لعلوم الفضاء التابع للأكاديمية الصينية للعلوم، البيانات التي جمعتها مركبة المريخ الصينية تشورونغ بشأن الخصائص الرسوبية والمعدنية للجزء الجنوبي من يوتوبيا بلانيشيا، وهو سهل شاسع في نصف الكرة الشمالي للمريخ.

وكشفت دراسة صينية أخرى نُشرت في مارس في مجلة نيتشر جيوساينس أيضا أن الموقع الذي هبطت فيه مركبة تشورونغ قد يكون تعرض للتجريف بفعل الرياح وربما أيضا التجريف بفعل المياه.

كوريا الشمالية تطلق ثلاثة صواريخ بالستية قصيرة المدى

أطلقت كوريا الشمالية ثلاثة صواريخ بالستية قصيرة المدى، باتجاه البحر الشرقي، في ثاني تجربة إطلاق خلال الشهر الجاري، وبعد يومين من تنصيب الرئيس الجديد لجارتها الجنوبية «يون سيوك-يول».

وقالت هيئة الأركان المشتركة لكوريا الجنوبية، إن الصواريخ الثلاثة أطلقت من منطقة سونان في بيونغ يانغ، دون تقديم مزيد من التفاصيل.

وأطلقت كوريا الشمالية في السابع من مايو الجاري ما يعتقد أنه صاروخ باليستي عابر للقارات.

وكان السيد لي جونغ-سوب وزير الدفاع الكوري الجنوبي الجديد قد دعا، الأربعاء، إلى اتخاذ ردود صارمة وفورية، في حالة حدوث استفزاز كوري شمالي مباشر.

وقال خلال اجتماع عبر الفيديو مع كبار المسؤولين العسكريين في بلاده: «علينا الحفاظ على موقف دفاعي قوي في جميع المجالات، البرية والبحرية والجوية من أجل الرد بشكل استباقي على التهديدات الأمنية بكافة أشكالها».

وتعهد زعيم كوريا الشمالية كيم جونغ أون، خلال حضوره عرضا عسكريا قبل أيام، بالإسراع بتطوير الترسانة النووية لبلاده.

وكثفت كوريا الشمالية في الآونة الأخيرة تجارب الأسلحة واستأنفت تجارب الصواريخ البالستية العابرة للقارات هذا العام للمرة الأولى منذ عام 2017.

أفلام سينمائية عالمية متنوعة تعرضها صالات سينما الدوحة هذا الأسبوع

تعرض صالات السينما في الدوحة هذا الأسبوع، مجموعة من الأفلام العالمية المتنوعة، بالتزامن مع عرضها في مختلف دور العرض في أنحاء العالم، حيث تتنوع بين الرعب والأكشن والكوميديا، إلى جانب الرسوم المتحركة للأطفال، والتي يقوم ببطولتها مجموعة من نجوم السينما العالمية.

ومن ضمن الأفلام المعروضة هذا الأسبوع فيلم الرعب ذا توين وتدور إحداثه في إطار من الرعب، حيث تحاول أم تجاوز مأساة وفاة ابنها الصغير، ولكنها تجد نفسها في مواجهة ما هو أصعب حينما تطرأ أمور غريبة على شقيقه التوأم، الفيلم من إخراج تانيلي موستونين، وبطولة تيريزا بالمر، ستيفن كري، باربرا مارتن، تريستان روجيري، إرجو كوباس.

ويعرض أيضا فيلم الدراما فاير ستارتر وتدور إحداثه حول فتاة صغيرة تكتشف قدرتها على إشعال النار في أي شيء من حولها عبر عقلها، بينما يسعى والدها لحمايتها من العالم الخارجي، الفيلم من إخراج كيث توماس، وبطولة ريان كيرا، زاك إيفرون، جلوريا ريوبن، سيدني ليمون.

وسيتم كذلك عرض فيلم الأكشن سيور فايف ويدور الفيلم حول شخصين عاديين، جين وبول، وهما الناجيان الوحيدان من حادث تحطم طائرة أدى إلى عزلهم على جبل بعيد مغطى بالثلوج، قريبًا سيتعين على هذا الثنائي غير المحتمل أن يجدا طريقة للعودة إلى المجتمع، كل ذلك بينما تكافح جين مع شياطينها الشخصية ويبذل بول كل ما في وسعه للحفاظ على سلامتها. الفيلم من بطولة صوفي تيرنر، كوري هوكينز، ومن إخراج مارك بيلينجتون.