831 يوماً من الحصار

باقٍ من الزمن 1165 يوم مونديال قطر 2022

www.lusailnews.qa lusail@lusailnews.qa

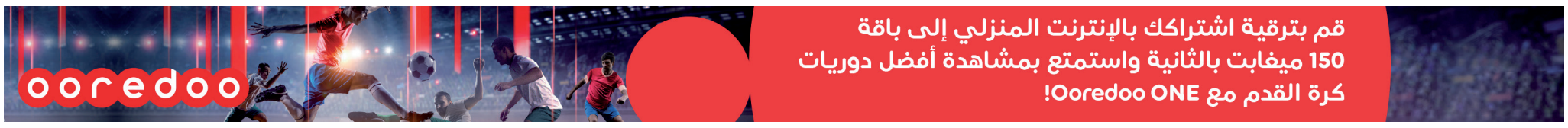
صحيفة القيادة والريادة

لوسيل
LUSAIL

2 ريال

العدد 1230 - الجمعة 14 المحرم 1441 هـ - 13 سبتمبر 2019 | رئيس مجلس الإدارة ثاني بن عبدالله آل ثاني | Issue No 1230 - Friday 13 September 2019





تطوير آليات العمل بكافة مراكز الدولة

رئيس الوزراء يفتتح مركز مكينس للأرصاد الجوية



التفاصيل 5-4

رئيس غامبيا يدعو أصحاب الأعمال القطريين للاستثمار في بلاده

التفاصيل 03



«المركزي»: 140.5 مليار ريال صافي الموجودات الأجنبية في أغسطس

التفاصيل 07



النشرة الجبرية لأسعار الأسماك تتوقف مؤقتاً

التفاصيل 06

العمادي: موقف قطر في دعم القضية الفلسطينية ثابت لا يتغير

التفاصيل 13



الدوحة تستضيف قمة النزاهة في الرياضة الإثنين المقبل.. بن حنزاب:

قطر رائدة في محاربة الفساد الرياضي

التفاصيل 03

اليوم.. مواجهات قوية في ثالث جولات الدوري

التفاصيل 15-14

باترسون: غيرة إماراتية سعودية من استضافة الدوحة مفاوضات طالبان

التفاصيل 12

الأمير يعزي الرئيس الإندونيسي

الدوحة – قنا

بعث حضرة صاحب السمو الشيخ تميم بن حمد آل ثاني أمير البلاد المفدى، ببرقية إلى الرئيس جوكو ويدودو رئيس جمهورية إندونيسيا، أعرب فيها عن تعازيه في وفاة الرئيس الإندونيسي الأسبق بحر الدين يوسف حبيبي.

الأمير يعزي الرئيس الكونغولي

الدوحة – قنا

بعث حضرة صاحب السمو الشيخ تميم بن حمد آل ثاني أمير البلاد المفدى، ببرقية إلى الرئيس فيليكس تشيسيكيدي رئيس جمهورية الكونغو الديمقراطية، أعرب فيها عن تعازيه ومواساته في ضحايا حادث القطار في مقاطعة / تانغانييكا/، متمنيا سموه الشفاء العاجل للمصابين.

الدولة ورجالها

نائب الأمير يعزي الرئيس الإندونيسي

الدوحة – قنا

بعث سمو الشيخ عبدالله بن حمد آل ثاني نائب الأمير، ببرقية تعزية إلى الرئيس جوكو ويدودو رئيس جمهورية إندونيسيا، في وفاة الرئيس الإندونيسي الأسبق بحر الدين يوسف حبيبي.

نائب الأمير يعزي الرئيس الكونغولي

الدوحة – قنا

بعث سمو الشيخ عبدالله بن حمد آل ثاني نائب الأمير، ببرقية تعزية ومواساة إلى الرئيس فيليكس تشيسيكيدي رئيس جمهورية الكونغو الديمقراطية، في ضحايا حادث القطار في مقاطعة / تانغانييكا/، متمنيا سموه الشفاء العاجل للمصابين.

رئيس الوزراء يعزي الرئيس الإندونيسي

الدوحة –قنا

بعث معالي الشيخ عبدالله بن ناصر بن خليفة آل ثاني رئيس مجلس الوزراء ووزير الداخلية، ببرقية تعزية إلى الرئيس جوكو ويدودو رئيس جمهورية إندونيسيا، في وفاة الرئيس الإندونيسي الأسبق بحر الدين يوسف حبيبي.

رئيس الوزراء يعزي نظيره الكونغولي

الدوحة –قنا

بعث معالي الشيخ عبدالله بن ناصر بن خليفة آل ثاني رئيس مجلس الوزراء ووزير الداخلية، ببرقية تعزية ومواساة إلى سيلفستر إيلونجا إيلوكامبا رئيس وزراء جمهورية الكونغو الديمقراطية، في ضحايا حادث القطار في مقاطعة /تانغانييكا/، متمنيا معاليه الشفاء العاجل للمصابين.

قطر تدين بشدة هجوما استهدف قاعدة للقوات الخاصة في كابول

الدوحة –قنا

أعربت دولة قطر عن إدانتها واستنكارها الشديدين للهجوم الذي استهدف قاعدة للقوات الخاصة في العاصمة الأفغانية كابول، وأدى إلى سقوط قتلى وجرحى.
وجددت وزارة الخارجية، في بيان أمس، موقف دولة قطر الثابت من رفض العنف والإرهاب مهما كانت الدوافع والأسباب.
وعبر البيان عن تعازي دولة قطر لذوي الضحايا ولحكومة وشعب أفغانستان وتمنياتها للجرحى بالشفاء العاجل.

رئيس الوزراء يبحث مع وزير البترول والغاز الهندي تعزيز العلاقات



الدوحة – قنا

استقبل معالي الشيخ عبدالله بن ناصر بن خليفة آل ثاني رئيس مجلس الوزراء ووزير الداخلية، صباح أمس، دارميندرا برادان وزير البترول والغاز الطبيعي في جمهورية الهند، والوفد المرافق له بمناسبة زيارتهم للبلاد.
جرى خلال المقابلة، استعراض العلاقات القائمة بين البلدين وسبل تعزيزها وتطويرها، إضافة إلى الأمور ذات الاهتمام المشترك.

وزير الخارجية يستعرض مع نظيره الهولندي علاقات التعاون



الدوحة – قنا

اجتمع سعادة الشيخ محمد بن عبدالرحمن آل ثاني نائب رئيس مجلس الوزراء وزير الخارجية، أمس، مع ستيف بلوك وزير الشؤون الخارجية في مملكة هولندا الذي يزور البلاد حاليا.
تم خلال الاجتماع استعراض علاقات التعاون الثنائي بين البلدين، بالإضافة إلى المواضيع ذات الاهتمام المشترك.

تعزيز التعاون في الطاقة والغاز بين قطر والهند



الدوحة – لوسيل

التقى سعادة المهندس سعد بن شريده الكعبي، وزير الدولة لشؤون الطاقة، دارميندرا برادان، وزير البترول والغاز الطبيعي والحديد والصلب في جمهورية الهند الذي يقوم بزيارة للدوحة.
وقد تم خلال الاجتماع بحث عدد من المواضيع والقضايا الثنائية التي تهم البلدين وسبل تنميتها، خاصة في مجال التعاون في شؤون الطاقة والغاز الطبيعي.
وحضر الاجتماع الوفد المرافق لسعادة الوزير الضيف وعدد من كبار المسؤولين في قطر للبترول وقطر غاز.

فخرو يبحث مع مسؤول أمريكي التعاون في مجال مكافحة الاتجار بالبشر



الدوحة –قنا

اجتمع سعادة السيد يوسف بن محمد العثمان فخرو وزير التنمية الإدارية والعمل والشؤون الاجتماعية ورئيس اللجنة الوطنية لمكافحة الاتجار بالبشر، أمس، مع جون ريتمشويد رئيس مكتب مراقبة ومكافحة الاتجار بالبشر بوزارة الخارجية الأمريكية، وذلك خلال زيارته للبلاد.
جرى خلال الاجتماع بحث أوجه التعاون المشترك في مجال مكافحة الاتجار بالبشر، والسبل الكفيلة بدعمها وتطويرها.

الراشد مديرا لمكتب وزير التعليم والكبيسي مساعداً

الدوحة – لوسيل

أصدر سعادة الدكتور محمد بن عبدالواحد الحمادي وزير التعليم والتعليم العالي، أمس، قراراً وزارياً بتعيين السيدة غادة مبارك الراشد مديرا لمكتب وزير التعليم والتعليم العالي.
كما أصدر سعادة الدكتور محمد بن عبدالواحد الحمادي وزير التعليم والتعليم العالي قراراً وزارياً بتكليف السيدة ريم فهد حمد محمد الكبيسي للقيام بمهام مساعد مدير مكتب وزير التعليم والتعليم العالي.

قطر تدعم جهود الإصلاح وإعادة الإعمار بعد إعصار دوريان في البهاما

الدوحة –قنا

قام صندوق قطر للتنمية بالنيابة عن دولة قطر بالاستجابة بشكل عاجل لكارثة الإعصار «دوريان» الذي ضرب جزر البهاما مؤخراً، من خلال دعم مشاريع إعادة البناء وتوفير الدعم الفوري لضحايا الإعصار. حيث تسبب الإعصار بأضرار بالغة في المستشفيات والمراكز الصحية، مما ترتب عليه عدم كفاية الموارد المتاحة لاستيعاب الأعداد المتزايدة من الجرحى. ومن الصعب في الوقت الحالي حصر الأضرار التي وقعت بشكل دقيق، نظراً لصعوبة الوصول إلى المناطق المتضررة بعد تعرض الطرقات للإغلاق بسبب الحطام وتهدم البنية التحتية مما سبب صعوبات شديدة لوصول الإمدادات الضرورية. ستقوم دولة قطر بتقديم دعمها بناءً على تقييم الاحتياجات المستمرة من جانب حكومة جزر البهاما.
يذكر أن إعصار دوريان الذي أصاب جزر البهاما وتسبب في حدوث أضرار جسيمة في جزيرتي أباكو وجراند باهاما، مخلفاً أكثر من 43 حالة وفاة على الأقل، وتضرر أكثر من 30,000 شخص، منهم نحو 13,000 شخص دُمِّرت منازلهم بشكل كامل في جزيرة أباكو، مع توقعات بارتفاع أعداد المتضررين والضحايا. تعرب دولة قطر عن بالغ تعازيها لحكومة وشعب البهاما إثر الدمار المروع التي تعرضت له البلاد بعد اجتياح إعصار «دوريان» المنطقة وتتمنى الشفاء العاجل للجرحى.

تستضيفه قطر الأسبوع المقبل.. بن حنزاب:

مؤتمر النزاهة في الرياضة فرصة لإيجاد أفضل الممارسات لمواجهة الفساد

كشف محمد بن حنزاب رئيس المركز الدولي للأمن الرياضي، نائب رئيس المنظمة الدولية للنزاهة في الرياضة «سيغا» بحضور إيمانويل ميديريوس الرئيس التنفيذي لـ «سيغا» عن أبرز المحاور والمواضيع التي ستتم مناقشتها خلال المؤتمر الإقليمي للنزاهة في الرياضة والتي سوف تستضيفه دولة قطر يومي الإثنين والثلاثاء من الأسبوع المقبل تحت رعاية سعادة السيد صلاح بن غانم العلي وزير الثقافة والرياضة، وهي القمة التي تنظمها المنظمة الدولية للنزاهة في الرياضة «سيغا» تحت شعار النزاهة في الرياضة: أهمية العمل الجماعي في منطقة الشرق الأوسط وآسيا وأفريقيا.



■ بن حنزاب متحدثا خلال المؤتمر

(تصوير عمرو دياب)

الدوحة – أحمد فضلي

أوضح رئيس المركز الدولي للأمن الرياضي أنه من المنتظر أن يسجل المؤتمر حضور أكثر من 60 شخصية من الخبراء والمتخصصين في النزاهة في العديد من المجالات لمناقشة العديد من التحديات والمتغيرات التي يتم تسجيلها على مستوى النزاهة الرياضية، مضيفا في كلمته خلال المؤتمر الصحفي الذي عقد أمس الخميس لتسليط الضوء على المؤتمر، أنه سيتم توثيق العديد من التجارب والأفكار والمقترحات والحلول التي تهدف إلى إيجاد أفضل الممارسات والمعايير التي من شأنها أن تعزز من آليات محاربة الفساد وتحقيق النزاهة في المجال الرياضي.

وأعرب بن حنزاب عن تطلعاته بأن يتمخض عن مؤتمر النزاهة في الرياضة في الدوحة إعلان أو توصيات تكون بمثابة الموجه للمجهودات التي يتم بذلها في مجال الارتقاء بالرياضة بدرجة أولى والعمل على المحافظة على آليات النزاهة والشفافية في القطاع الرياضي بمختلف ألعابه، وتابع: «نتطلع إلى إعلان إستراتيجية لمكافحة الفساد في المجال الرياضي تكون لبنة أخرى في مجال تطوير النزاهة في الرياضة».ونوه إلى المجهودات التي بذلتها دولة قطر من خلال تقديم العديد من المبادرات التي من شأنها أن تساهم في تحقيق النزاهة في الرياضة وفي مقدمتها المنظمة الدولية «سيغا» وهي أول منظمة دولية مستقلة وممولة ذاتيا معنية بالنزاهة في الرياضة العالمية والتي تأسست عام 2016 من خلال تحالف دولي يضم أكثر من 100 عضو من المنظمات الدولية والاتحادات الرياضية وكبرى المؤسسات الراعية للرياضة العالمية ومنظمات المجتمع المدني وبدعم من دولة قطر من خلال المركز الدولي للأمن الرياضي. وتابع قائلا «لم تتوقف مجهودات دولة قطر في مستوى مركز الأمن الرياضي إنما العديد من الجهات وفي مقدمتهم اللجنة الأولمبية والاتحاد القطري ودوري نجوم قطر وغيرهم من المؤسسات انخرطت في مجال العمل على تكريس مبدأ النزاهة».

أما إيمانويل ميديريوس الرئيس التنفيذي للمنظمة الدولية للنزاهة في الرياضة «سيغا» فقد قال إن المؤتمر سيطرح العديد من القضايا والتحديات التي تواجه النزاهة في القطاع الرياضي، وخاصة مسألة الفساد في الرياضة الذي يهدد المستقبل الرياضي، وتابع قائلا «سيتم خلال المؤتمر الذي يعقد على امتداد يومين العمل على تقديم الرؤى والحلول والمقترحات التي من شأنها أن تساهم في الحد من الجرائم في عالم الرياضة، كما سيتم العمل على الخروج بتوصيات من أجل الوصول إلى تشريعات وقوانين تستفيد منها الدول في مجال مكافحة الفساد في الرياضة والعمل على تحقيق أفضل معايير النزاهة والشفافية، بالإضافة إلى ذلك سيكون المؤتمر مناسبة مهمة لتقريب وجهات النظر والتقارب بين المشاركين وباقي الدول لوضع خارطة طريق للتعاون في مجال مكافحة الفساد في الرياضة».

وشدد إيمانويل ميديريوس على أن المؤتمر سيتطرق كذلك إلى جملة من الموضوعات الأخرى ومنها قوة الرياضة النظيفة الخالية من الفساد ودورها في المنطقة والإقليم والحوكمة والنزاهة وكيف تؤثر هذه المعطيات على الرياضيين واللاعبين ودور وتأثير اللاعبين أنفسهم وما هي سبل الدعم المتاحة ودور النزاهة في الرياضة لدفع عجلة التنمية وبناء الإرث وتعزيز السلم، كما أن تحقيق النزاهة في الرياضة هو عامل حافز للتنمية والإرث والسلم، مضيفا أنه سيتم النظر في التحديات العالمية والمقاربات حتى يتسنى للمنظمات الدولية العمل على حماية النزاهة في الرياضة من خلال رصد المتطلبات للوصول إلى تلك الغاية.

ونوه إيمانويل ميديريوس بتميز دولة قطر في مجال مكافحة الفساد في الرياضة والعمل على إرساء أعلى معايير النزاهة الرياضية في مختلف الرياضات والبطولة. وتابع «لعل خير دليل على ذلك هو استضافة دولة قطر للمؤتمر الإقليمي للنزاهة في الرياضة، وهنا لابد من التوجه بجزيل الشكر إلى كافة المسؤولين على توفير كافة سبل نجاح المؤتمر في أفضل الظروف، وهذا ليس بغريب عن دولة قطر التي نجحت في استضافة العديد من الأحداث الدولية في العديد من القطاعات وهي مقبلة كذلك على استضافة أبرز حدث رياضي ضخم وهو كأس العالم قطر 2022 والذي سيستقطب أنظار الملايين من المتابعين، ولابد من الإشارة هنا إلى الإمكانيات التي تتمتع بها دولة قطر ومنها امتلاكها لأحدث المنشآت والإمكانات لخدمة الرياضة، كما أنها الوحيدة التي تستخدم التكنولوجيا الحديثة في الرياضة، وكل هذه المقومات جعلت قطر تظفر بالمركز الأول على المستوى الإقليمي لاستضافة التظاهرات الرياضية الضخمة بل أن تكون رائدة في مجال العمل على تحقيق النزاهة والشفافية في القطاعات الرياضية».

مذكرة تفاهم للتعاون في مجال النيابة العامة

الرئيس الغامبي يستقبل النائب العام



الدوحة – لوسيل

استقبل الرئيس آداما بارو رئيس جمهورية غامبيا، الذي يزور البلاد حاليا، بمقر إقامته بالدوحة، سعادة الدكتور علي بن فطيس المري النائب العام.

جرى خلال المقابلة تبادل وجهات النظر بشأن عدد من القضايا ذات الاهتمام المشترك وسبل توثيق التعاون في المجال القانوني والقضائي.

من جانب آخر، وقع سعادة الدكتور علي بن فطيس المري، النائب العام، مع أبو بكر تامبادو وزير العدل الغامبي على مذكرة تفاهم للتعاون في مجال النيابة العامة.

وتهدف المذكرة إلى تعزيز التعاون بين الطرفين وتبادل المعلومات بشأن القوانين والأنظمة والأحكام ونظم العدالة الجنائية، كما تهدف إلى التدريب في المجالات ذات الأولوية لدى الطرفين.

وزير الإعلام الغامبي يزور وكالة الأنباء القطرية

الدوحة – قنا

اجتمع السيد يوسف إبراهيم المالكي مدير عام وكالة الأنباء القطرية / قنا/ أمس، مع إبراهيم سيلا وزير الإعلام في جمهورية غامبيا. جرى خلال الاجتماع استعراض العلاقات الإعلامية بين البلدين.

كما قام وزير الإعلام الغامبي، بجولة في إدارات وأقسام وكالة الأنباء القطرية، اطلع خلالها على طبيعة عمل الوكالة.

رئيس غامبيا يزور المدينة التعليمية



الدوحة – لوسيل

أعرب رئيس جمهورية غامبيا آداما بارو، عن أهمية التعليم في بناء عالم أفضل، وذلك في تصريح له أمس أثناء زيارته مؤسسة قطر للتربية والعلوم وتنمية المجتمع، وقال «العالم بأسره يتطلع إلى التعليم». وخلال جولة في المدينة التعليمية، تعرّف على مساعي ورؤية مؤسسة قطر ومرافقها المختلفة ومبادراتها التي تشمل أكثر من خمسين مبادرة في مجال التعليم والعلوم والبحوث وتنمية المجتمع. وأضاف الرئيس: «العالم بأسره يتطلع إلى تعزيز التعليم، وهو ما نسعى للتركيز عليه في المقام الأول، كما أنه الأساس الذي ترتكز إليه الحياة. إن مؤسسة قطر للتربية والعلوم وتنمية المجتمع تؤمن بأهمية التعليم ونحن نشاركها هذه القيمة».

خلال لقائه النائب الأول لرئيس غرفة قطر

رئيس غامبيا يدعو القطريين للاستثمار في بلاده



الدوحة – لوسيل

استقبل آداما بارو رئيس جمهورية غامبيا في مقر إقامته بفندق شيراتون الدوحة أمس الخميس، سعادة السيد محمد بن أحمد بن طوار الكواري النائب الأول لرئيس غرفة قطر.

وتناول اللقاء سبل تعزيز علاقات التعاون التجاري بين البلدين الصديقين واستعراض الفرص المتاحة للاستثمار في غامبيا والمحفزات التي توفرها للمستثمرين الأجانب.

ودعا رئيس جمهورية غامبيا أصحاب الأعمال القطريين والمستثمرين القطريين للاستثمار في بلاده خاصة في القطاعات التي توفر فرصا استثمارية واعدة كالقطاع السياحي وغيره من القطاعات الاقتصادية الأخرى ولا سيما في ظل مناخ الاستثمار المشجع الذي توفره بلاده.

وأشاد الرئيس الغامبي بالاقتصاد القطري وباستضافة دولة قطر لمونديال كأس العالم لكرة القدم للعام 2022، وقال إن هذا الحدث العالمي يخلق فرصا استثمارية كبرى في قطر.

من جانبه رحب بن طوار بالرئيس الغامبي، معربا عن تطلعه بأن يكون هذا اللقاء بداية جديدة لتطوير علاقات التعاون بين رجال الأعمال في البلدين، لا سيما وأن التبادل التجاري بين البلدين ما زال ضعيفا للغاية، مما يتطلب تعاونا أكبر بين قطاعات الأعمال في البلدين لزيادته وصولا إلى مستويات مقبولة للتجارة بين البلدين الصديقين.

وقال بن طوار إن غامبيا لديها إمكانات جيدة في العديد من القطاعات الاقتصادية كالزراعة والصناعة والسياحة والخدمات، فضلا عن مواردها الطبيعية كالثروة السمكية، والسيليكا والتيتانيوم، وهي قطاعات يمكن أن تجذب المستثمرين القطريين الذين يتطلعون إلى الاستثمار في إفريقيا بشكل عام وفي غامبيا بشكل خاص.

معاليه دشن تطبيق

رئيس الوزراء يفتتح مركز



قنا – لوسيل
محمد عبدالعال

افتتح معالي الشيخ عبد الله بن ناصر بن خليفة آل ثاني رئيس مجلس الوزراء ووزير الداخلية، أمس، مركز مكينس للأرصاد الجوية بمنطقة مكينس.

ودشن معاليه خلال الافتتاح تطبيق «أرصاد قطر» الإلكتروني الذي سيتيح لمستخدميه الاطلاع على المعلومات المتعلقة بحالة الطقس والتنبؤات والتحذيرات الجوية، بالإضافة إلى القراءات الخاصة لمختلف عناصر المناخ بشكل مباشر وعلى مدار الساعة.

وقام معالي رئيس مجلس الوزراء ووزير الداخلية، بجولة داخل المركز، اطلع خلالها على غرفة التحكم وبرج الرادار، وعلى آلية عمل رادار الطقس الجديد الذي يعتبر الأكثر حداثة من حيث التقنيات والإمكانيات، والذي سيُسهم في تحسين عمليات التنبؤات الجوية للمركز، بالإضافة إلى رصد العديد من عناصر الطقس بصورة أكثر دقة وفعالية بجانب عمل محطات الرصد المختلفة والخدمات التي توفرها للمجتمع والقطاعات الحيوية الأخرى.

حضر الحفل عدد من أصحاب السعادة الوزراء وكبار المسؤولين.

«أرصاد قطر» حل رقمي بمنظومة الحكومة الإلكترونية

«السليطي»: تطوير آليات عمل كافة مراكز الأرصاد

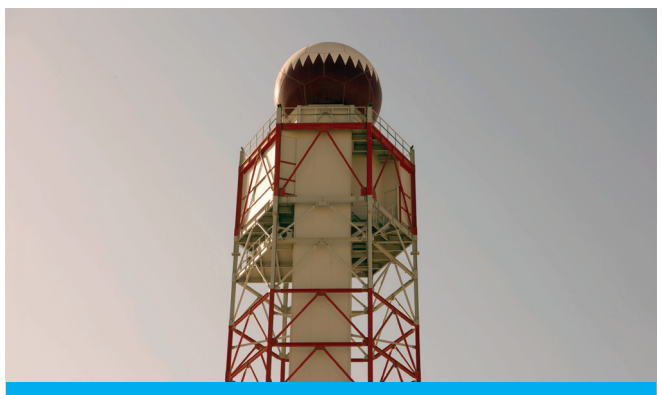


قال سعادة السيد جاسم بن سيف السليطي وزير المواصلات والاتصالات: «حظيت مشاريع النقل والمواصلات باهتمام كبير من القيادة الرشيدة لسيدي حضرة صاحب السمو الشيخ تميم بن حمد آل ثاني أمير البلاد المفدى، وبمتابعة وإشراف معالي الشيخ عبد الله بن ناصر بن خليفة آل ثاني رئيس مجلس الوزراء ووزير الداخلية، وتوصلنا إلى رؤية واضحة لجلب أفضل الأنظمة والتقنيات في العالم ليستفيد منها المجتمع».

وأضاف: «إن التقنيات التي يضمها مركز (مكينس) تعكس هذه الرؤية، حيث تعتبر الأكثر حداثة وتطورا، وستساهم في تحسين دقة عمليات التنبؤات الجوية، بالإضافة إلى رصد عناصر الطقس بأكثر دقة مما هو متاح في الوقت الحالي، بما يعكس التطور الحيوي في مجال الأرصاد الجوية الذي تشهده دولة قطر».

وأشار سعادة الوزير إلى أنه سيتم العمل على تطوير آليات عمل كافة المراكز الخاصة بالأرصاد الجوية.

وأوضح سعادته أن تطبيق (أرصاد قطر) يعتبر من الحلول الرقمية المتميزة ويأتي في إطار الجهود المبذولة من كافة جهات الدولة لتطبيق معايير منظومة الحكومة الإلكترونية بدولة قطر، وتحقيق أهداف إستراتيجية حكومة قطر الرقمية 2020، كما يصب تصميم وعمل هذا التطبيق في دعم عمل الشركات القطرية الناشئة التي أثبتت قدرة وكفاءة على الإبداع والتميز في المجال الرقمي.



7 مهام رئيسية يوفرها للجهات الحكومية والخاصة

«رادار الطقس».. مواصفات متطورة تخدم منشآت «2022»

يشهد مستوى العمل في الأرصاد الجوية بشكل مستمر تحديثا يتناسب مع المستجدات التكنولوجية العالمية ويواكب آخر التقنيات المتطورة في هذا المجال، خاصة أن للأرصاد الجوية في دولة قطر تاريخا طويلا وحافلا بالإنجازات وعمرا مديدا من التميز، ومستقبلا يعد بتحقيق المزيد من التقدم.

ويأتي تدشين الهيئة العامة للطيران المدني لرادار الطقس في مركز مكينس للأرصاد الجوية، دليلاً إضافياً على ذلك وإنجازاً جديداً يضاف إلى سجلها، ليكون هذا الرادار الأول من نوعه في قطر من حيث مواصفاته المتطورة التي ستوفر أرقى وأحدث خدمات الرصد في الدولة. وجاء اختيار إطلاق الرادار في مركز مكينس انطلاقاً من أهمية المنطقة فيما يتعلق بالرصد، إذ تعتبر المنطقة المثلى لتغطية كافة مناطق دولة قطر، مما يزيد من إمكانية الاستفادة القصوى من منتجات الرادار. ولعل أهم العناصر الرئيسية التي سيكشفها الرادار هي الأمطار والرياح، وسيركز على العواصف الرملية، وعواصف الرياح، ويساعد على تتبع نشاط الخلايا الرعدية، مع القدرة على حساب تقريبي لكمية مياه الأمطار المتراكمة في منطقة معينة، إضافة إلى تعزيز قدرات المتنبئين الجويين بإصدار التحذيرات في الأجواء المتقلبة. وسيخدم هذا الرادار كافة الجهات الحكومية والخاصة في الدولة، هذا بالإضافة إلى الدور الكبير في تقديم خدماته لمنشآت الحدث الأبرز مونديال 2022 الذي تستعد دولة قطر لاستضافته.

«أرصاد قطر» الإلكتروني

«مكينس» للأرصاد الجوية



محطات رصد جديدة في الخدمة خلال 3 سنوات.. «السبيعي»:

دعم حكومي متواصل لتعزيز «الطيران المدني»

توجه سعادة السيد عبدالله بن ناصر تركي السبيعي، رئيس الهيئة العامة للطيران المدني، بالشكر لمعالي الشيخ عبدالله بن ناصر بن خليفة آل ثاني رئيس مجلس الوزراء ووزير الداخلية ولسعادة السيد جاسم بن سيف أحمد السليطي وزير المواصلات والاتصالات، على دعمهما المتواصل لتنمية وتطوير مبادرات الهيئة العامة للطيران المدني.

وأكد على أهمية هذه الفعالية التي جمعت بين تدشين مركز مكينس للأرصاد الجوية وإطلاق تطبيق أرصاد قطر، في تحقيق رؤية الهيئة العامة للطيران المدني بتقديم الخدمات اللازمة للجمهور في إطار عصري يحاكي التطور والتقدم الذي تشهده دولة قطر على كافة المستويات، في ظل تنامي دور الأرصاد الجوية واتساع دائرة الجهات المستفيدة من التنبؤات الجوية والمناخية في كافة المجالات الصناعية والزراعية والتطور العمراني وأعمال البنية التحتية والحركة الجوية والملاحية. ويحتوي المركز كذلك على محطات للرصد الجوي والزلزالي، ليشكل إضافة نوعية في تحسين عمليات التنبؤات الجوية ورصد العديد من عناصر الطقس التي لم تكن متوفرة من قبل.

وبين «السبيعي» أن افتتاح مركز مكينس للأرصاد الجوية، والذي سيضم موقع رادار للطقس هو الأول من نوعه في دولة قطر، يمثل إنجازاً للأرصاد الجوية.

وأشار إلى أن تطبيق «Q Weather» للهواتف الجوالة يقدم معلومات عن حالات الطقس في دولة قطر ومناطق أخرى حول العالم، وسيوفر التطبيق أيضا معلومات مهمة لمرتادي البحر، كما سيقدم التطبيق إحصائيات مناخية للمهتمين بهذا المجال.

ولفت إلى أنه تم تصميم وتطوير هذا التطبيق الإلكتروني من قِبل شركة «آب لاب»، إحدى الشركات القطرية الناشئة التابعة لحاضنة الأعمال الرقمية، التي قدمت نموذجاً متطوراً وفريداً في مجال التطبيقات الرقمية من حيث المرونة والديناميكية في الشكل والحداثة في التصميم، وأثبتت بذلك قدرة وكفاءة الكوادر القطرية على الإبداع والتميز في المجال الرقمي. وكشف السبيعي عن مواصلة جهود تطوير خدمات الأرصاد الجوية خلال السنوات الثلاث المقبلة وذلك استعداداً لاستضافة دولة قطر مونديال 2022، مشيراً إلى أنه ستتم إضافة محطات جديدة لتزويد الجهات المنظمة للبطولة بمعلومات مناخية وجوية دقيقة جداً.

«المناعي»: 500 كيلو متر نطاق «رادار الطقس»

قال السيد عبد الله المناعي مدير إدارة الأرصاد الجوية بالهيئة العامة للطيران المدني، إن مركز مكينس للأرصاد الجوية الذي يضم موقع رادار الطقس، يوفر خدمات تعليمية وتدريبية للأرصاد الجوية، ويشمل محطتين، إحداهما تقليدية والأخرى أوتوماتيكية، مشيراً إلى أنه قد يتم تزويد المركز بجهاز لقياس الزلازل وجهاز آخر لقياس أشعة الشمس.

وأضاف «المناعي» أن رادار الطقس في مركز مكينس يغطي دائرة 500 كيلو متر حول دولة قطر، لرصد الحالات الجوية سواء كانت عادية أو استثنائية، مبيناً أنه تمكن زيادة الدائرة التي يغطيها الرادار إلى 1200 كيلو متر إذا دعت الحاجة لذلك.

وأشاد المناعي بالدعم اللامحدود من معالي الشيخ عبد الله بن ناصر بن خليفة آل ثاني رئيس مجلس الوزراء ووزير الداخلية، بالإضافة إلى دعم سعادة السيد جاسم بن سيف السليطي وزير المواصلات والاتصالات، والذي شكّل دافعاً قوياً لتحقيق هذا الإنجاز، مؤكداً أن سعادة السيد عبدالله بن ناصر تركي السبيعي، رئيس الهيئة العامة للطيران المدني بذل جهودا كبيرة لإنشاء مركز مكينس للأرصاد الجوية.

وقدمت الهيئة العامة للطيران المدني كل الدعم اللازم للأرصاد الجوية سواء فيما يتعلق بالتقنيات والأجهزة المتطورة المستخدمة أو من حيث الخبرات المتمثلة بالكوادر المختصة، وذلك بهدف تحقيق المزيد من الجودة في العمل، والوصول إلى أعلى مستويات الدقة والكفاءة المطلوبة، حسب «المناعي».

ولفت إلى أنه منذ بداية نشأتها وإلى الآن تخطو الهيئة العامة للطيران المدني بخطى ثابتة ومدروسة نحو تحقيق أهدافها في كل من الطيران المدني والأرصاد الجوية، وبهدف ذلك تعمل بشكل مكثف على التطوير المستمر لآلية عملها ومواكبة التغييرات العالمية بشكل دائم، لتكلل مسيرتها بإنجازات مهمة في هذين المجالين.

وأوضح أن للأرصاد نصيبا كبيرا من الاهتمام الذي توليه الهيئة، انطلاقاً من أهمية الدور الكبير والأساسي الذي تقوم به إدارة الأرصاد الجوية في مختلف الأنشطة الاقتصادية ومجالات الحياة اليومية، والخدمات المهمة التي تقدمها للجهات المسؤولة عن حركة الطيران والملاحة الجوية والموانئ والملاحة البحرية، وكافة الجهات الحكومية الأخرى والجهات الخاصة في الدولة والتي يتأثر نشاطها بالعوامل الجوية.

7 خدمات متاحة باللغتين العربية والإنجليزية

«Q Weather».. منصة رقمية لأحوال الطقس في قطر والعالم

يأتي إطلاق الهيئة العامة للطيران المدني لتطبيق الأرصاد الجوية الجديد (Q Weather) تأكيداً على نهجها المستمر في التطوير، ومواكبتها الدائمة للتكنولوجيا الحديثة المُعتمدة في تطبيقات الهواتف الذكية، بما يتيح لها تقديم كافة خدماتها بأفضل وأسرع الطرق. ويشكل (Q Weather) منصة رقمية جديدة لكافة معلومات وأحوال الطقس في قطر والعالم، مقدمة بكلا اللغتين العربية والإنجليزية وبوحدات قياس متنوعة لكل من درجات الحرارة وسرعة الرياح. أبرز الخدمات المقدمة ضمن تطبيق الأرصاد الجوية هي التقرير اليومي عن حالة الطقس في الدوحة وكافة المدن والمناطق في دولة قطر، وتتضمن (درجة الحرارة - معدل الرطوبة - سرعة الرياح ومدى الرؤية - ارتفاع الموج على الساحل وفي عرض البحر)، بالإضافة إلى تفصيل الحالة الجوية المتوقعة خلال ساعات محددة من اليوم. وتشمل قائمة الخدمات حالة الطقس المتوقعة للأيام القادمة والتي تتميز بإمكانية زيادة مدة التوقعات إلى أكثر من 15 يوماً، وخدمة الاطلاع على حالة الطقس في أهم مدن العالم، والتي تتيح لمستخدمي التطبيق إمكانية إضافة المزيد من المدن إلى القائمة المتوفرة لديهم، إلى جانب خدمة أخبار الطقس وتتضمن أهم الأخبار الواردة حول أحوال الطقس بشكل تفصيلي، وبشكل خاص خلال موجات الغبار أو هبوب الرياح القوية ونشاط العواصف الرعدية وغيرها من حالات التقلبات الجوية التي تشهدها البلاد. وتحوي القائمة خدمة تقارير شهرية والتي تتضمن أهم المعلومات المناخية الخاصة بكل شهر من شهور السنة، وخدمة الأنشطة، وهي خدمة توضح للمستخدم كافة الأنشطة والرياضات الخارجية والبحرية التي تمكن ممارستها خلال اليوم بناءً على حالة الطقس، فضلاً عن خدمة محطات الطقس وهي خدمة توضح أهم أماكن تموضع محطات الرصد البرية والبحرية على خريطة دولة قطر وآخر الرصدات فيها.



يشمل التطبيق كافة الإشعارات في حالات التحذيرات المتعلقة بالطقس، إلى جانب خدمة خريطة الرياح، ويقدم التطبيق نبذة عن الهيئة العامة للطيران المدني، بالإضافة إلى كافة معلومات التواصل الخاصة بإدارة الأرصاد الجوية، فضلا عن كونه يشكل منصة تفاعلية مع الجمهور من خلال إمكانية إرسال بريد إلكتروني مباشرة من خلال التطبيق إلى إدارة الأرصاد الجوية.

ارتفاع الأسعار غير مرتبط بالنشرة ويعود لقلة المعروض

إيقاف العمل بالنشرة الجبرية لأسعار الأسماك مؤقتا



علمت «لوسيل» أنه تم تجميد العمل بالنشرة اليومية الجبرية لأسعار بيع الأسماك والمأكولات البحرية للمستهلك حتى إشعار آخر نتيجة انخفاض كميات الأسماك الواردة إلى السوق المركزي خلال الأسبوع الحالي في ظل تأثر عمليات الصيد بالظروف الجوية التي تشهدها الدولة.
وبحسب مصادر متطابقة فإن قرار تجميد العمل بالنشرة الجبرية بشكل مؤقت خلال اجتماع أمس جمع إدارة حماية المستهلك وعددا من كبار الصيادين والتجار، ويعزى القرار إلى أن وقت تطبيق وتنفيذ النشرة الجبرية جاء في ظل شح في كميات الأسماك الواردة إلى السوق المحلي ما تسبب في ارتفاع حاد في أسعار الأسماك داخل المجمعات التجارية.

عمر القضاه

أكد تجار وصيادون لـ«لوسيل» أن ارتفاع أسعار الأسماك في السوق المحلي يعود إلى قلة المعروض وليس لتنفيذ وتطبيق النشرة الجبرية للأسعار التي تم البدء فيها منتصف الأسبوع الحالي، لافتين إلى أن شهر سبتمبر من كل عام يشهد حالة من عدم الاستقرار في السوق المحلي من ناحية الأسعار لا سيما في ظل عدم قدرة الصيادين على الدخول للبحر وصيد كميات كافية لحاجة السوق.

النشرة اليومية

وبدأ العمل بالنشرة اليومية الجبرية لأسعار بيع الأسماك والمأكولات البحرية للمستهلك يوم الثلاثاء الماضي وشملت نحو 30 صنفا مختلفا من الأسماك بناء على المزاد اليومي الذي جرى بسوق السمك المركزي بمنطقة أم صلال، كما صدرت النشرة يوم أمس الأول الأربعاء إلا أنه تمت ملاحظة ارتفاع ملموس في أسعار الأسماك ضمن النشرة.
وبحسب التجار والصيادين فإن آلية التسعير وإصدار النشرة الجبرية واجهت بعض التحديات منها عدم معرفة الوزن الفعلي لكل سلة من

شح المعروض ساهم بارتفاع الأسعار خلال اليومين الماضيين

النشرة الجبرية تحقق سعرا عادلا للمستهلك بناء على سعر المزاد

المهيزع: ارتفاع الأسعار ليس بسبب النشرة الجبرية وإنما للظروف الجوية

6 أطنان وصلت السوق من أصل 16 طنا بالوضع الطبيعي



■ أحمد مبارك المهيزع

الأسماك ضمن المزاد والاعتماد على الوزن التقريبي في تحديد السعر ضمن النشرة اليومية مما يؤدي في بعض الأحيان إلى خسائر لتاجر التجزئة.

مطلب للصيادين

وأكد أحمد مبارك المهيزع، صاحب مراكب صيد، ممثل صيادي منطقة الشمال في لجنة الثروات المائية أن إصدار نشرة إلزامية يومية لأسعار الأسماك في السوق المحلي هي مطلب للصيادين القطريين للحفاظ على مصلحة المستهلك والصياد، لافتا إلى أنه في السابق كانت الأسعار لا تخضع لآلية محددة توضح فيها أسعار الأسماك مما يشعر الصياد بالغبن نتيجة بيع الأسماك بأضعاف سعرها داخل محلات التجزئة.
وبين أن تحديد سعر الأسماك في السابق لا يعتمد على المزاد اليومي وإنما حسب ما يراه تاجر التجزئة، لافتا إلى أنه في السابق كان هناك حلقة مفقودة في موضوع التسعير نتيجة عدم وجود آلية واضحة، إذ كان هناك مغالاة واضحة في الأسعار.
وأشار المهيزع لـ «لوسيل» إلى أن ارتفاع أسعار الأسماك الذي شهدته الأيام الماضية لم يكن بسبب بدء تطبيق أو



■ محمود جابر

تنفيذ النشرة الجبرية لأسعار الأسماك في السوق المحلي وإنما للظروف الجوية والرياح التي منعت الكثير من الصيادين الدخول للبحر والصيد مما أثر بشكل مباشر على كميات الصيد الواردة للسوق المحلي ولقلة المعروض.

نقص الكميات

وبين أن شهر سبتمبر من كل عام يشهد نقصا في الكميات الواردة للسوق المحلي من الأسماك مما يؤثر على الأسعار النهائية للمستهلك، لافتا إلى أن تأجيل تطبيق النشرة الجبرية إلى الفترة المقبلة أسلم وأفضل لجميع أطراف المعادلة.
ونوه إلى أن التحدي الذي واجه النشرة الجبرية هو وقت تنفيذها وليس آلية عملها، لافتا إلى أن النشرة الجبرية سيكون لها الدور الأكبر في حماية المستهلك من المغالاة بالأسعار النهائية في المجمعات التجارية.
وأوضح أن الكميات التي وردت إلى السوق المحلي يوم أمس لم تتجاوز 35% من الكميات التي ترد إلى السوق المحلي في الشكل المعتاد، إذ بلغت أمس نحو 6 أطنان من مختلف أنواع الأسماك فيما تبلغ الكميات المعتادة الواردة للسوق نحو 16 طنا.



تحديث: 11/09/2019

الرقم.	اسم السمك	المصدر	حجم	وحدة	السعر
1	صافي	قطري	كبير	كيلو	53
2	صافي شمال	قطري	صغير	كيلو	78
3	كنعد	قطري	كبير	كيلو	59
4	شعري	قطري	كبير	كيلو	29
5	شعري	قطري	صغير	كيلو	25
6	هامور	قطري	كبير	كيلو	88
7	بالول	قطري	صغير	كيلو	75
8	ربيب	قطري	صغير	كيلو	50
9	ربيب	قطري	كبير	كيلو	20
10	زبيدي	قطري	صغير	كيلو	28
11	زبيدي	قطري	كبير	كيلو	20
12	خثاق	قطري	كبير	كيلو	36
13	ربيان	باكستاني	كبير	كيلو	95
14	نيسر	قطري	كبير	كيلو	12
15	كوفر	قطري	كبير	كيلو	20
16	فرش	قطري	كبير	كيلو	18
17	جش	قطري	صغير	كيلو	25
18	جش	قطري	كبير	كيلو	19

■ آخر قائمة أسعار يوم الأربعاء 2019/9/11

تجميد العمل

وأكد أن قرار تجميد العمل بالنشرة الجبرية مؤقتا جاء عقب اجتماع جمع العديد من التجار والصيادين وممثلين عن إدارة حماية المستهلك ووزارة البلدية أمس، لافتا إلى أن القرار سيبقى منفذا إلى حين انتظار الوقت المناسب لعودة التسعيرة.
ويقدر حجم الإنتاج المحلي من الأسماك بنحو 15 ألف طن سنويا تكفي ما يقارب 80% من حاجة السوق، وسط توقعات بزيادة حجم الإنتاج خلال السنوات المقبلة مع الانتهاء من مشروع الاستزراع السمكي الذي تقدر قيمته بنحو 125 مليون ريال، بالإضافة إلى مشروع استزراع الروبيان بقيمة نحو 235 مليون ريال، وتشير إحصائيات أن دولة قطر تستورد 33,8 ألف طن متري من الأسماك بالعام.

آلية التنفيذ

وأكد محمود جابر مدير شركة أسرار البحار للمزايدة - إحدى شركات المزاد اليومي بسوق السمك - أن آلية تنفيذ النشرة الجبرية لأسعار الأسماك جيدة وتحافظ على حقوق المستهلكين من المغالاة في الأسعار النهائية للمستهلك، لافتا إلى أن هناك قلة في معروض الأسماك في السوق المحلي مع الظروف الجوية السائدة والتي تقلل من عمليات الصيد في السوق المحلي.
وأوضح في حديثه لـ «لوسيل» أن المبادرة جيدة وستحقق أسعارا متميزة للسوق المحلي، كما أنه سيزيد من الحركة الشرائية على الأسماك في مواسم الوفرة مما سيزيد الطلب على الأسماك بما يحقق سعرا عادلا للكيلو.

تاجر التجزئة

وبحسب المبادرة التي أصدرتها الوزارة بداية الأسبوع تقوم الوزارة بإصدار نشرة يومية بالحد الأقصى لأسعار بيع الأسماك والمأكولات البحرية للمستهلك، وتسري هذه النشرة لآخر يوم عمل خلال أيام الإجازات والأعياد الرسمية.
واشترطت المبادرة على تاجر التجزئة بأن يضع بطاقة على كل صنف من الأسماك والمأكولات البحرية بمكان ظاهر يوضح به النوع وسعر البيع للمستهلك، ولا يجوز لتاجر التجزئة تقاضي مبالغ تزيد على الحد الأقصى للأسعار المحددة بالنشرة الجبرية، فضلا عن الالتزام بالتعامل في الأسماك السليمة والصالحة للاستهلاك الآدمي، وعدم اتخاذ أي تدابير أو إجراء يهدف إلى رفع أسعار الأسماك تحت أي مسمى، مع الالتزام بتقديم الخدمات الإضافية بالأسعار المحددة بالنشرة الجبرية.

0.42 % نموا على أساس شهري

140.5 مليار ريال صافي الموجودات الأجنبية في أغسطس

أحمد فضلي

بلغ إجمالي النقود الاحتياطية لدى مصرف قطر المركزي خلال شهر أغسطس الماضي نحو 74,6 مليار ريال بما يعادل نحو 20,49 مليار دولار أمريكي وذلك وفقا للإحصائيات الصادرة عن مصرف قطر المركزي أمس الخميس، والتي أوضحت كذلك تسجيل ارتفاع في صافي إجمالي الموجودات الأجنبية بنهاية الشهر الماضي، حيث بلغت نحو 140,5 مليار ريال بما يعادل نحو 38,59 مليار دولار.

وتوزعت النقود الاحتياطية المسجلة خلال شهر أغسطس الماضي إلى 16,5 مليار ريال بما يعادل نحو 4,53 مليار دولار، في شكل النقد المصدر من قبل مصرف قطر المركزي، يضاف إليها الاحتياطي الإلزامي الذي يقدر بنحو 36,8 مليار ريال بما يعادل نحو 10,10 مليار دولار. ويعرف الاحتياطي الإلزامي في القطاع المصرفي والبنكي على أنه هو الرصيد الذي تضعه البنوك لدى مصرف قطر المركزي بما نسبته 4,5% من جملة ودائع العملاء لديها، بشكل دائم دون فوائد، وقد كان معدل ونسبة الاحتياطي الإلزامي الذي حدده مصرف قطر المركزي عند مستوى 4,75%، والذي يتم تغيره وفقا للمتغيرات الاقتصادية المسجلة على المستوى المحلي والمستوى الدولي ووفقا لما يقتضيه الجهاز المصرفي في الدولة.

كما أظهرت البيانات الصادرة حديثا تسجيل ارتفاع ملحوظ في فائض الأرصدة الاحتياطية على أساس شهري، حيث قفز فائض الأرصدة الاحتياطية من نحو 4,4 مليار ريال في نهاية شهر يوليو الماضي بما يعادل نحو 1,20 مليار دولار لترتفع إلى نحو 6,2 مليار ريال في نهاية شهر أغسطس الماضي بما يعادل نحو 1,7 مليار دولار. وبلغ باقي الأرصدة الخاصة بالبنوك والمصارف الإسلامية العاملة في الدولة وخارجها لدى مصرف قطر المركزي نحو 14,9 مليار ريال نهاية شهر أغسطس الماضي بما يعادل نحو 4,09 مليار دولار أمريكي، مقارنة بنحو 11,4 مليار ريال مسجلة في نهاية شهر أغسطس من العام الماضي بما يعادل نحو 3,13 مليار دولار أمريكي، مسجلا بذلك نسبة نمو على أساس سنوي 30,7%، وذلك وفقا للبيانات المالية الصادرة عن مصرف قطر المركزي والمتعلقة بشهر أغسطس من العام الجاري.



ومن جهة ثانية، فقد بلغ صافي الموجودات الأجنبية بنهاية شهر أغسطس الماضي نحو 140,5 مليار ريال بما يعادل نحو 38,5 مليار دولار، مقارنة بنحو 139,9 مليار ريال بنهاية شهر يوليو من العام الجاري بما يعادل نحو 38,43 مليار دولار، يسجل صافي الموجودات الأجنبية نسبة نمو على أساس شهري تساوي 0,42%. أما على أساس سنوي فقد سجل صافي الموجودات الأجنبية خلال شهر أغسطس من العام الماضي نحو 93,4 مليار ريال بما يعادل نحو 25,65 مليار دولار.

إلى ذلك، بلغ إجمالي الموجودات الأجنبية نحو 141,8 مليار ريال خلال شهر أغسطس من العام الجاري بما يعادل نحو 38,95 مليار دولار، محققا ارتفاعا ملحوظا مقارنة بشهر يوليو من العام الجاري والذي يقدر بنحو 141,2 مليار ريال بما يعادل نحو 38,79 مليار دولار، في المقابل بلغ إجمالي المطلوبات الأجنبية نحو 1,27 مليار ريال بما يعادل تقريبا نحو 348,9 مليون دولار وذلك بنهاية شهر أغسطس من العام الجاري مقارنة بنحو 1,29 مليار ريال المسجلة في إجمالي المطلوبات الأجنبية في نهاية شهر يوليو من العام الجاري بما يعادل نحو 354,3 مليون دولار بنسبة تراجع طفيفة على أساس شهري تساوي 1,55%.



■ جانب من الاجتماع

نظمها «دعم» بالتعاون مع مؤسسة الرعاية الصحية الأولية

فعاليات توعوية بمناسبة اليوم العالمي للحد من الانتحار

الدوحة – لوسيل

نظم مركز دعم الصحة السلوكية بالتعاون مع مؤسسة الرعاية الصحية الأولية فعالية توعوية بمناسبة اليوم العالمي للحد من الانتحار، والذي يصادف العاشر من سبتمبر من كل عام تحت شعار (تفاءل بالحياة تجدها أفضل).

وتهدف الفعالية لتسليط الضوء على الدور الذي يجب على المجتمع والأفراد القيام به لمواجهة التحديات التي يطرحها السلوك الانتحاري في المجتمع، باعتبار أن ذلك أهم عنصر لضمان فاعلية التعاون العالمي للوقاية من الانتحار.

ويهدف مركز دعم الصحة السلوكية إلى زيادة الوعي المجتمعي حول ظاهرة الانتحار والحد منها ومكافحتها من خلال الفعاليات التي نظمها في مجمع فيستفال سيتي خلال يومي 10 و11 سبتمبر 2019.

وقالت الدكتورة صدرية الكوهجي مساعد المدير الطبي لصحة الأطفال والمراهقين والقائد الوطني لإستراتيجية الأطفال والمراهقين الأصحاء، بأن مؤسسة الرعاية الصحية الأولية تعاونت مع مركز دعم الصحة السلوكية في فعاليات اليوم العالمي للحد من الانتحار تحقيقاً لمبدأ الشراكة بين المؤسسات المختلفة في الدولة وإيمانا من الطرفين بتحقيق أهداف الإستراتيجية الوطنية للصحة على أفضل وجه.

وأضافت: نظرا لاهتمام مؤسسة الرعاية الصحية الأولية بالصحة السلوكية للأطفال والمراهقين من خلال تقديم خدمات خاصة لهم كالقيام بالكشف المبكر للحالات النفسية والسلوكية بينهم واتخاذ الإجراءات المناسبة لتقديم الدعم والعلاج والمتابعة المستمرة لهذه الفئة، كما أن ما تقوم به مؤسسة الرعاية الصحية الأولية يأتي تأكيدا للدور المنوط بها تجاه المجتمع كونها الحلقة الأولى للتواصل بين أفراد المجتمع والنظام الصحي في الدولة، للحفاظ على مجتمع صحيح صحيا وخالٍ من الأمراض والسلوكيات غير المرغوب فيها.

ومن جانبها أشارت جواهر بوألفين - مدير إدارة التوعية المجتمعية - بمركز دعم الصحة السلوكية، إلى اهتمام المركز بتنظيم مثل هذه الفعاليات وذلك في إطار خطة الإدارة للمشاركة في الأيام العالمية والوطنية وتعزيز الشراكات المجتمعية.

وقالت العنود المري أخصائي أول توعية مجتمعية ومسؤولة المشروع، إننا في مركز دعم الصحة السلوكية قد قمنا بتنظيم هذه الفعالية بالتعاون مع مؤسسة الرعاية الصحية الأولية تحت عنوان (تفاءل بالحياة تجدها أفضل) بهدف العمل على زيادة الوعي المجتمعي حول ظاهرة الانتحار وزرع التفاؤل والإيجابية وكذلك تقديم الرعاية اللازمة والتوعية الكافية للأشخاص الذين يعانون من مشاكل صحية وسلوكية تؤثر على حياتهم، فقد تم خلال هذه الفعالية تقديم الاستشارات للجمهور والإجابة عن استفساراتهم عبر جناح تفاعلي تواجد فيه أطباء متخصصون وأيضاً عبر المطويات والأفلام التوعوية التي أنتجها المركز في إطار هذه الفعالية.



«عبد الرحمن بن جاسم» الإعدادية تعقد اجتماعها الأول لأولياء الأمور

الدوحة – لوسيل

عقدت مدرسة عبد الرحمن بن جاسم الإعدادية الاجتماع الأول للسادة أولياء الأمور برئاسة الأستاذ محمد عبد الرحمن فخرو مدير المدرسة بمرافقة الأستاذ علي الغواص المري نائب المدير للشؤون الإدارية والطلابية، ونائب المدير للشؤون الأكاديمية الأستاذ فراس محمد المساعفة بمناسبة الاستعداد لبداية العام الدراسي 2019 / 2020.

وأكد مدير المدرسة على أهمية المشاركة بين أولياء الأمور والمدرسة وأهمية تواصل ولي الأمر مع المدرسة، حيث تعد الأسرة والمدرسة وجهين لعملة واحدة والالتزام بسياسة السلوك الطلابي وحث الأبناء على الانضباط السلوكي والالتزام باللوائح والقوانين المدرسية والتعرف على القرار الوزاري الخاص بالغياب، والسعي نحو تحقيق رؤية ورسالة وزارة التعليم والتعليم العالي. وأكد على استخدام الهيئة التدريسية للأساليب الجاذبة خلال الحصص الدراسية كإستراتيجيات من إستراتيجيات التدريس الحديث بهدف التنوع في أساليب التدريس داخل الحصص الدراسية بالإضافة إلى تطوير وإحكام منظومة القيادة المدرسية وتحقق الجودة الشاملة في جميع مراحلها تخطيطاً وتنظيماً وتفويضاً ورقابة ومتابعة والنهوض بمستوى التحصيل الأكاديمي للطلاب وتوفير الرعاية الكاملة للطلاب ودعم السلوك الإيجابي لديهم وترسيخ قيم الدين الحنيف والمواطنة في نفوسهم وتعزيز مشاركتهم وتوفير بيئة تعلم آمنة ومحفزة واستخدام أحدث طرائق التدريس المستخدمة عالمياً وتطبيق نظم تقييم متنوعة وشاملة وتوثيق العلاقة بين المدرسة وأولياء أمور الطلاب وتفعيل شراكة حقيقية مع المجتمع المحلي.

وبدوره أكد الأستاذ علي الغواص المري أن إدارة المدرسة وقسم شؤون الطلاب تعملان على تعزيز السلوك الإيجابي للطلاب من خلال تكريمهم، حيث لدينا جائزة شؤون الطلاب الشهرية التي من خلالها يتم تكريم الصف والطالب والمعلم وولي الأمر والمشرف المثالي بهدف التعزيز، وتحدث عن أهمية الالتزام بالحضور وعدم الغياب وعدم التأخير الصباحي والالتزام بالقوانين واللوائح وخاصة اللائحة السلوكية.



أغلق عند مستوى 10461.65 نقطة

المؤشر يتخلى عن مكاسب منتصف الجلسة ويتراجع هامشياً



محمد السقا

أغلق المؤشر العام لبورصة قطر تداولات جلسة أمس على تراجع هامشي بنسبة 0,05% متخليا عن مكاسبه التي حققها عقب منتصف الجلسة، وينهي التداولات عند مستوى 10461,65 نقطة، وسط تراجع على مستوى السيولة والكميات وارتفاع عدد الصفقات المنفذة، بينما ارتفعت رسملة السوق بنحو 710 ملايين ريال.

وتراجعت التداولات خلال جلسة أمس، إذ هبطت السيولة بنسبة 18% إلى 251,7 مليون ريال، مقابل 306,5 مليون ريال خلال جلسة أول أمس، كما انخفضت الكميات إلى 128,9 مليون سهم، مقارنة بنحو 157 مليون سهم في الجلسة السابقة.

وشهدت التعاملات تراجع مؤشرات قطاعات البنوك والخدمات المالية، والنقل، بينما ارتفع الاتصالات، والعقارات، والخدمات، والصناعة، والتأمين، وسجل مؤشر العائد الإجمالي انخفاضا بمقدار 8,89 نقطة، أي ما نسبته 0,05% ليصل إلى 19250,33 نقطة، وسجل مؤشر بورصة قطر الريان الإسلامي السعري انخفاضا بمقدار 2,71 نقطة، أي ما نسبته 0,12% ليصل إلى 2349,88 نقطة، وسجل مؤشر بورصة قطر الريان الإسلامي انخفاضا بمقدار 4,60 نقطة، أي ما نسبته 0,11% ليصل إلى 4001,14 نقطة، وسجل مؤشر جميع الأسهم المتداولة ارتفاعا بمقدار 3,51 نقطة، أي ما نسبته 0,11% ليصل إلى 3081,76 نقطة.

وفي جلسة أمس، ارتفعت أسهم 13 شركة وانخفضت أسعار 19 شركة وحافظت 13 شركة على سعر إغلاقها السابق، وتصدر سهم إزدان القابضة القائمة الخضراء مرتفعاً بنسبة 4,03%، بينما تصدر سهم التحويلية القائمة الحمراء متراجعاً بنسبة 2,73%.

208.5 نقطة مكاسب المؤشر في أسبوع

سجل المؤشر العام لأسعار الأسهم لبورصة قطر خلال الأسبوع الحالي ارتفاعا بمقدار 208,46 نقطة أي ما نسبته 2,03% ليغلق في نهاية هذا الأسبوع عند 10461,65 نقطة.

وذكر التقرير الأسبوعي لبورصة قطر أن القيمة الإجمالية للأسهم المتداولة ارتفعت خلال هذا الأسبوع بنسبة 16,93% لتصل إلى 1,32 مليار ريال، مقابل 1,13 مليار ريال في الأسبوع الماضي، كما ارتفع عدد الأسهم المتداولة بنسبة 79,83% ليصل إلى 644,2 مليون سهم، مقابل 358,2 مليون سهم، وارتفع أيضا عدد العقود المنفذة بنسبة 19,66% ليصل إلى 35839 عقدا، مقابل 29951 عقدا.

وارتفعت القيمة السوقية لأسهم الشركات المدرجة في البورصة في نهاية الأسبوع الحالي بنسبة 2,35% لتصل إلى 578,6 مليار ريال، مقابل 565,3 مليار ريال في نهاية الأسبوع الذي سبقه.

واحتل قطاع البنوك والخدمات المالية خلال هذا الأسبوع المرتبة الأولى من حيث قيمة الأسهم المتداولة بحصة بلغت نسبتها 45,07% من القيمة الإجمالية للأسهم المتداولة، يليه قطاع الصناعة بنسبة 15,31%، ثم قطاع العقارات بنسبة 12,67%، وأخيرا قطاع الاتصالات بنسبة 8,66%.

كما احتل قطاع البنوك والخدمات المالية المرتبة الأولى من حيث عدد الأسهم المتداولة بحصة بلغت نسبتها 36,23% من العدد الإجمالي للأسهم المتداولة، يليه قطاع العقارات بنسبة 33,25% ثم قطاع الصناعة بنسبة 17,08%، وأخيرا قطاع الاتصالات بنسبة 5,04%.

واحتل قطاع البنوك والخدمات المالية أيضا خلال هذا الأسبوع المرتبة الأولى من حيث عدد العقود المنفذة بحصة بلغت نسبتها 28,08%، يليه قطاع الصناعة بنسبة 24,80%، ثم قطاع العقارات بنسبة 18,64%، وأخيرا قطاع الاتصالات بنسبة 13,01%.

وارتفعت خلال هذا الأسبوع أسعار أسهم 27 شركة من الشركات الست والأربعين المدرجة في البورصة، وانخفضت أسعار أسهم 17 شركة، فيما حافظت شركتان على سعر إغلاقهما السابق.

وقاد سهم بنك قطر الوطني (QNB) تعاملات الأسبوع بحصة بلغت نسبتها 17,18% من قيمة التداول الإجمالية، ثم مجموعة إزدان القابضة بنسبة 9,44%، وحل ثالثا سهم بنك قطر الدولي الإسلامي بنسبة 7,47%.

مؤشرات الجلسة

5	0.7	49	35.5	% 4.03
قطاعات سجلت ارتفاعاً بقيادة الاتصالات والعقارات	مليار ريال مكاسب رسملة السوق بنهاية الجلسة	مليون ريال تداولات «QNB» متصدر السيولة	مليون سهم تداولات «قطر الأول» متصدر الكميات	نمو «إزدان القابضة» متصدر الأسهم المرتفعة

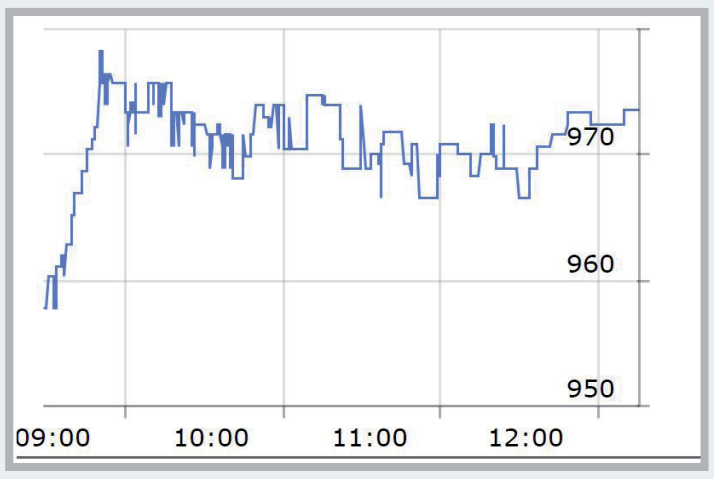
«الأهلي» يكلف 5 بنوك لتنظيم إصدار سندات

أعلن البنك الأهلي عن تكليف بنك الخليج التجاري وبنك باركيلز، ميزوهوسيكيوريتيز، QNB كابتال وبنك ستاندر تشارتر كمنظمين رئيسيين ومدراء الاكتتاب لترتيب سلسلة اجتماعات لمستثمري الدخل الثابت بالنيابة عنه والتي تبدأ اليوم الجمعة 13 - 9 - 2019، وقد يتبع ذلك عملية إصدار سندات ذات سعر ثابت بالدولار الأمريكي وفقاً للتنظيم Regulation S من ضمن برنامج البنك الأهلي للسندات متوسطة الأجل وفقاً لظروف السوق. وكانت أرباح الأهلي ارتفعت في الربع الثاني من العام الجاري بنسبة 2,6% لتصل إلى 181,82 مليون ريال، وسجل الأهلي أرباحا في النصف الأول من 2019 بقيمة 359,27 مليون ريال، بنمو 1,7%.

أداء القطاعات

40.7 مليون سهم ضمن قطاع العقارات

118.6 مليون ريال التداولات على قطاع البنوك



■ أداء قطاع الاتصالات خلال جلسة أمس

ذكرت النشرة اليومية للبورصة أن قطاع البنوك والخدمات المالية، الذي شهد تداول 47 مليونا و590 ألفا و572 سهما بقيمة 118 مليونا و612 ألفا و550,237 ريال نتيجة تنفيذ 1846 صفقة، سجل انخفاضا بمقدار 12,87 نقطة، أي ما نسبته 0,32% ليصل إلى 4 آلاف و061,11 نقطة.

كما سجل مؤشر قطاع الخدمات والسلع الاستهلاكية، الذي شهد تداول مليون و759 ألفا و838 سهما بقيمة 17 مليونا و042 ألفا و166,973 ريال نتيجة تنفيذ 515 صفقة، ارتفاعا بمقدار 28,29 نقطة، أي ما نسبته 0,33% ليصل إلى 8 آلاف و588,93 نقطة.

بينما سجل قطاع الصناعة، الذي شهد تداول 26 مليونا و999 ألفا و114 سهما بقيمة 39 مليونا و282 ألفا و471,240 ريال نتيجة تنفيذ 1936 صفقة، ارتفاعا بمقدار 3,51 نقطة، أي ما نسبته 0,11% ليصل إلى 3 آلاف و103,74 نقطة.

كما سجل مؤشر قطاع التأمين، الذي شهد تداول مليون و119 ألفا و729 سهما بقيمة 4 ملايين و562 ألفا و379,930 ريال نتيجة تنفيذ 143 صفقة، ارتفاعا بمقدار 1,59 نقطة، أي ما نسبته 0,05% ليصل إلى ألفين و934,89 نقطة.

وسجل مؤشر قطاع العقارات، الذي شهد تداول 40 مليونا و662 ألفا و146 سهما بقيمة 34 مليونا و027 ألفا و320,736 ريال نتيجة تنفيذ 2200 صفقة، ارتفاعا بمقدار 23,33 نقطة، أي ما نسبته 1,58% ليصل إلى ألف و498,82 نقطة. بينما سجل مؤشر قطاع الاتصالات، الذي شهد تداول 7 ملايين و220 ألفا و940 سهما بقيمة 25 مليونا و504 آلاف و761,600 ريال نتيجة تنفيذ 915 صفقة، ارتفاعا بمقدار 15,66 نقطة، أي ما نسبته 1,63% ليصل 973,54 نقطة.

وسجل مؤشر قطاع النقل، الذي شهد تداول 3 ملايين و498 ألفا و400 سهم بقيمة 12 مليونا و678 ألفا و452,440 ريال نتيجة تنفيذ 282 صفقة، انخفاضا بمقدار 4,78 نقطة، أي ما نسبته 0,19% ليصل إلى ألفين و537,22 نقطة.

دليل المستثمر

منصات التداول

هي نوع من البرمجيات الخاصة بالتداول يستعين بها كافة المتداولين في سوق العملات الأجنبية (الفوركس) لمساعدتهم على تحليل عمليات التداول وأيضا في تنفيذ الصفقات، وهذه المنصات تمد المتداول بالرسوم البيانية (الشارت) وبوسائل تلقي أوامر تنفيذ الصفقات، وبالنسبة لمنصات التداول المستخدمة من أجل تداول الأوراق المالية الأخرى مثل الأسهم والعقود الآجلة فمعظمها يختلف بشكل واضح ويتنوع من حيث تكلفة الشراء.

وتعتبر منصة التداول أحد أنواع البرمجيات التي تقوم بدور همزة الوصل في نقل المعلومات فيما بين المتداول وشركة الوساطة، وهذه المنصة تقوم بعرض بعض المعلومات مثل أسعار صرف العملات والرسوم البيانية (الشارت) وتحتوي على واجهة لإدخال أوامر صفقات التداول لتقوم شركة الوساطة بتنفيذها، وتعتمد برمجيات منصات التداول على نوع الحاسب، بمعنى أنه يتم تثبيت التطبيق على الحاسب الشخصي للمتداول الذي يعمل حاسبه بواحد من أنظمة التشغيل هذه "ويندوز" و"ماكنتوش" و"لينكس".

المؤشر العام
10461.7
نقطة

التغير
4.8-
نقطة

نسبة التغير
% 0.05

رسملة السوق
578.6
مليار ريال

0.7
مليار ريال

عدد الصفقات
7837
صفقة

4
%

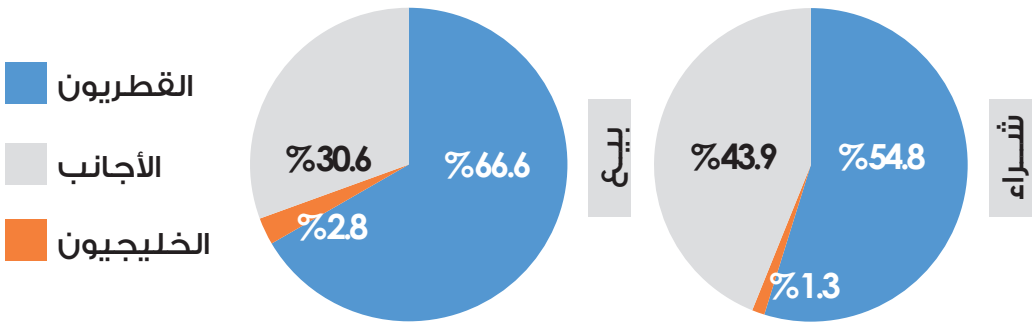
كمية الأسهم
128.9
مليون سهم

18 -
%

الأكثر نشاطا من حيث القيمة	
QNB	48,974,226.59
إزدان القابضة	24,691,297.28
Ooredoo	19,600,131.60
التجاري	17,577,150.26
الريان	14,084,615.63
القيمة بالريال القطري	

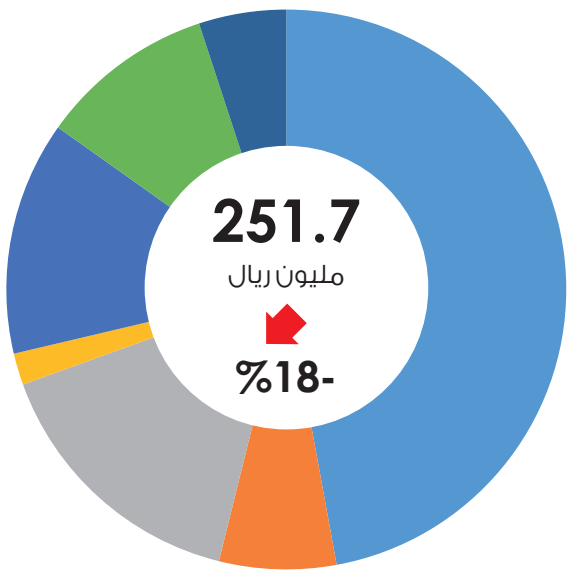
الأكثر نشاطا من حيث الكمية	
إزدان القابضة	35,493,984
قطر الأول	30,174,561
أعمال	17,447,426
فودافون قطر	4,682,852
الريان	3,893,715
الكمية بالأسهم	

تعاملات المساهمين



مؤشرات القطاعات

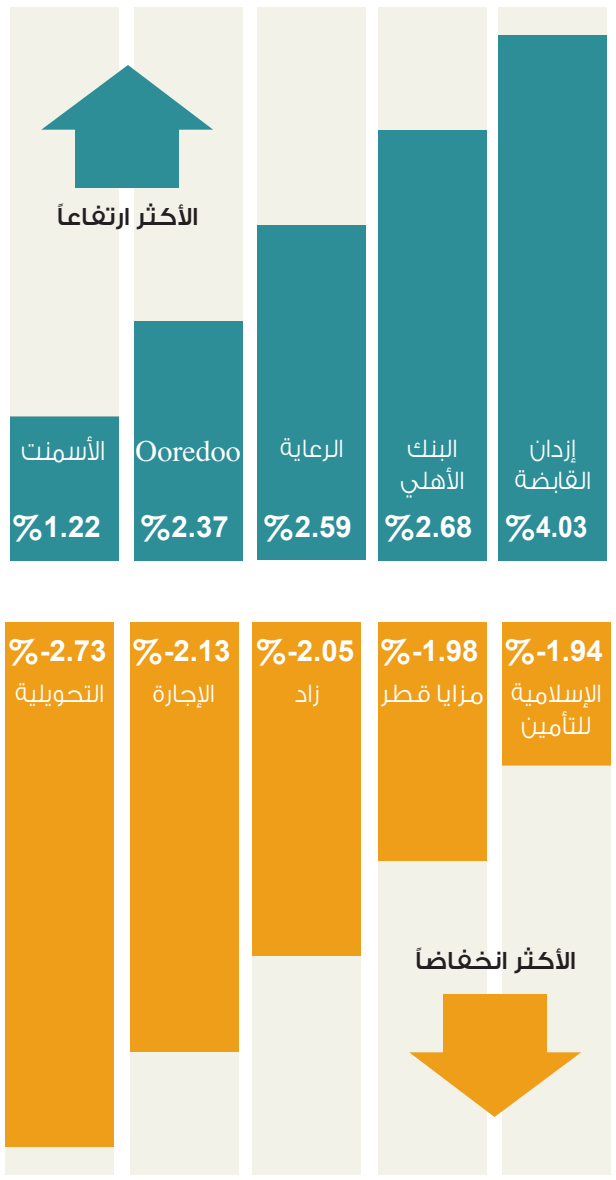
البنوك	الخدمات	الصناعة	التأمين	العقارات	الاتصالات	النقل
% -0.32	% 0.33	% 0.11	% 0.05	% 1.58	% 1.63	% -0.19



نشرة التداولات اليومية 12-09-2019

القطاع	الشركة	عدد الأسهم	قيمة الأسهم «ريال»	عدد الصفقات	سعر الافتتاح	أعلى سعر	أدنى سعر	السعر الإغلاق	السعر المتوسط	سعر الإغلاق السابق	التغير عن الإغلاق السابق
البنوك والخدمات المالية	QNB	2,519,245	48,974,226.590	213	19.300	19.500	19.200	19.450	19.440	19.490	% -0.205
	المصرف	582,490	9,413,608.070	280	16.200	16.350	16.100	16.100	16.161	16.150	% -0.310
	التجاري	3,855,875	17,577,150.260	193	4.550	4.570	4.520	4.560	4.559	4.550	% 0.220
	بنك الدوحة	352,979	944,147.810	56	2.690	2.690	2.660	2.680	2.675	2.690	% -0.372
	الأهلي	63,601	217,383.300	3	3.300	3.450	3.300	3.450	3.418	3.360	% 2.679
	الدولي	1,394,190	12,539,953.910	254	9.000	9.070	8.900	8.960	8.994	8.980	% -0.223
	الريان	3,893,715	14,084,615.630	298	3.640	3.640	3.600	3.610	3.617	3.650	% -1.096
	الخليجي	2,019,351	2,382,824.180	136	1.180	1.180	1.170	1.180	1.180	1.180	% 0.000
	الأول (QFC)*	30,174,561	9,747,842.689	298	0.324	0.330	0.318	0.325	0.323	0.328	% -0.915
	الإجارة	1,865,130	1,299,781.508	43	0.697	0.704	0.690	0.690	0.697	0.705	% -2.128
	دلالة	37,150	25,475.400	5	0.693	0.694	0.668	0.690	0.686	0.693	% -0.433
	قطر وعمان	160,590	82,776.240	17	0.501	0.520	0.501	0.510	0.515	0.517	% -1.354
	المجموعة الإسلامية القابضة	671,695	1,322,764.650	50	1.960	2.000	1.950	2.000	1.969	1.980	% 1.010
	إجمالي القطاع	47,590,572	118,612,550.237	1,846							
الخدمات والسلع الاستهلاكية	زاد	69,997	940,302.150	10	13.750	13.750	13.410	13.410	13.433	13.690	% -2.045
	الطبية	156,000	97,841.950	10	0.630	0.633	0.625	0.630	0.627	0.630	% 0.000
	السلام	216,263	90,217.573	11	0.415	0.419	0.415	0.415	0.417	0.419	% -0.955
	الرعاية	775,757	5,824,164.460	168	7.400	7.690	7.350	7.530	7.508	7.340	% 2.589
	السينما	0	0.000	0	0.000	0.000	0.000	2.160	0.000	2.160	% 0.000
	قطر للوقود	337,048	7,798,272.800	237	23.010	23.500	22.810	23.110	23.137	23.000	% 0.478
	ودام	71,265	447,115.280	17	6.300	6.320	6.210	6.290	6.274	6.290	% 0.000
	مجمع المناعي	17,760	60,660.510	13	3.420	3.430	3.410	3.430	3.416	3.430	% 0.000
	الميرة	115,748	1,783,592.250	49	15.380	15.500	15.380	15.400	15.409	15.440	% -0.259
	إجمالي القطاع	1,759,838	17,042,166.973	515							
الصناعة	التحويلية	17,616	56,959.300	7	3.250	3.300	3.200	3.210	3.233	3.300	% -2.727
	الأسمنت	760,228	4,410,530.550	21	5.790	5.900	5.790	5.790	5.802	5.720	% 1.224
	صناعات قطر	652,976	7,222,626.650	235	11.090	11.140	11.000	11.100	11.061	11.100	% 0.000
	المستثمرين	663,261	1,297,618.390	89	1.910	1.990	1.910	1.940	1.956	1.930	% 0.518
	كهرباء وماء	173,754	2,642,926.890	94	15.100	15.330	15.100	15.330	15.211	15.250	% 0.525
	أعمال	17,447,426	12,771,232.817	687	0.730	0.738	0.727	0.733	0.732	0.730	% 0.411
	الخليج الدولية	489,792	802,679.600	29	1.640	1.660	1.620	1.640	1.639	1.640	% 0.000
	مسيعيد	2,497,279	6,940,564.180	531	2.780	2.800	2.770	2.800	2.779	2.800	% 0.000
	استثمار القابضة	1,251,177	652,626.289	27	0.527	0.527	0.517	0.520	0.522	0.520	% 0.000
	قامكو	3,045,605	2,484,706.574	216	0.814	0.821	0.810	0.817	0.816	0.817	% 0.000
	إجمالي القطاع	26,999,114	39,282,471.240	1,936							
التأمين	قطر	337,668	1,110,536.310	67	3.330	3.330	3.250	3.310	3.289	3.300	% 0.303
	الدوحة	115,000	121,390.000	4	1.060	1.060	1.050	1.050	1.056	1.070	% -1.869
	العامة	30,354	117,867.200	10	3.730	3.940	3.730	3.920	3.883	3.950	% -0.759
	الخليج التكافلي	163,690	298,073.470	17	1.820	1.840	1.810	1.830	1.821	1.820	% 0.549
	الإسلامية	473,017	2,914,512.950	45	6.200	6.200	6.080	6.080	6.162	6.200	% -1.935
	إجمالي القطاع	1,119,729	4,562,379.930	143							
العقارات	المتحدة للتنمية	3,214,283	4,405,879.630	1428	1.370	1.380	1.360	1.370	1.371	1.370	% 0.000
	بروة	1,304,320	4,440,144.730	156	3.400	3.450	3.390	3.400	3.404	3.430	% -0.875
	إزدان القابضة	35,493,984	24,691,297.276	578	0.680	0.709	0.666	0.697	0.696	0.670	% 4.030
	مزايا قطر	649,559	489,999.100	38	0.753	0.760	0.744	0.744	0.754	0.759	% -1.976
	إجمالي القطاع	40,662,146	34,027,320.736	2,200							
الاتصالات	Ooredoo	2,538,088	19,600,131.600	811	7.590	7.780	7.590	7.780	7.722	7.600	% 2.368
	فودافون قطر	4,682,852	5,904,630.000	104	1.250	1.270	1.250	1.250	1.261	1.250	% 0.000
	إجمالي القطاع	7,220,940	25,504,761.600	915							
النقل	الملاحة	1,159,788	6,696,213.720	83	5.810	5.840	5.750	5.760	5.774	5.800	% -0.690
	مخازن	107,197	514,514.440	100	4.750	4.810	4.750	4.800	4.800	4.800	% 0.000
	ناقلات	2,231,415	5,467,724.280	99	2.430	2.460	2.430	2.450	2.450	2.450	% 0.000
	إجمالي القطاع	3,498,400	12,678,452.440	282							
إجمالي القطاعات		128,850,739	251,710,103.156	7,837							

أداء الأسهم



45 شركة
13 13 19

أوبك تقر تخفيض إنتاج النفط



أبوظبي – رويترز

اتفقت أوبك أمس على خفض إنتاج النفط عبر مطالبة العراق ونيجيريا، عضوي المنظمة اللذين يزيد إنتاجهما عن المتفق عليه، بكبح الإنتاج ليتماشى مع الأهداف المحددة لهما مع سعي المنظمة جاهدة لمنع تكون تخمة في ظل ارتفاع الإنتاج الأمريكي وتباطؤ الاقتصاد العالمي.
وانخفضت أسعار النفط دون 60 دولارا للبرميل في الأسابيع الأخيرة من ذروة 2019 البالغة 75 دولارا، إذ طغت المخاوف من ركود عالمي على القلق من تراجع إمدادات إيران وفنزويلا اللتين تخضعان لعقوبات.
واجتمعت اللجنة المعنية بمراقبة السوق التي شكلتها منظمة البلدان المصدرة للبترول (أوبك) وحلفاؤها، فيما يعرف باسم مجموعة أوبك+، أمس في أبوظبي قبل بحثهم سياسة الإنتاج في فيينا في ديسمبر، وتجاوزت أوبك+ في المتوسط مستوى الالتزام بالتخفيضات البالغة 1,2 مليون برميل يوميا، في ظل انهيار صادرات إيران وفنزويلا بفعل العقوبات. لكن بعض الأعضاء مثل نيجيريا والعراق يتجاوزون حصصهم المقررة في الاتفاق.
وتعهد العراق، ثاني أكبر منتج في أوبك، أمس بخفض الإنتاج بمقدار 175 ألف برميل يوميا بحلول أكتوبر، بينما تعتزم نيجيريا تقليص الإمدادات 57 ألف برميل يوميا.
وقال مصدران في أوبك+ إن تحسن الامتثال سيؤدي إلى خفض الإنتاج بما يزيد على 400 ألف برميل يوميا.
وقال وزير الطاقة السعودي الأمير عبدالعزيز بن سلمان، الذي تولى منصبه خلفا لخالد الفالح يوم الأحد، إن المملكة ستواصل ضخ الإمدادات بمعدل يقل عن المستهدف لها ضمن الاتفاق. وذكر أن السعودية ستخفض الإنتاج طوعا بما يفوق المستهدف لها وتضخ الخام بمعدل يقل قليلا عن عشرة ملايين برميل يوميا.
واتفقت أوبك وروسيا ومنتجون مستقلون آخرون في ديسمبر على خفض الإنتاج بمقدار 1,2 مليون برميل يوميا، أو 1,2 بالمئة من الإنتاج العالمي، اعتبارا من الأول من يناير من العام الجاري، وحصة أوبك من التخفيضات المستمرة حتى مارس 2020 تبلغ 800 ألف برميل يوميا، وتطبقها 11 دولة عضوا مع استثناء إيران وليبيا وفنزويلا. وانخفضت أسعار النفط ما يزيد على اثنين بالمئة أمس الأول بعد تقرير قال إن الرئيس الأمريكي دونالد ترامب يدرس تخفيف عقوبات إيران، مما قد يعزز إمدادات النفط العالمية في الوقت الذي تستمر فيه المخاوف بشأن الطلب على الطاقة.
ورفع العراق إنتاجه وصادراته كثيرا في السنوات الأخيرة، بينما انهارت صادرات إيران في السنة الأخيرة بسبب العقوبات الأمريكية. وضخ العراق 4,8 مليون برميل يوميا في الأشهر الأخيرة، بدلا من مستواه المستهدف البالغ 4,512 مليون. وأنتجت نيجيريا 1,84 مليون برميل يوميا في أغسطس مقارنة مع مستواها المستهدف البالغ 1,685 مليون.

لبنان يدرس إصدار سندات بالدولار

بيروت – رويترز

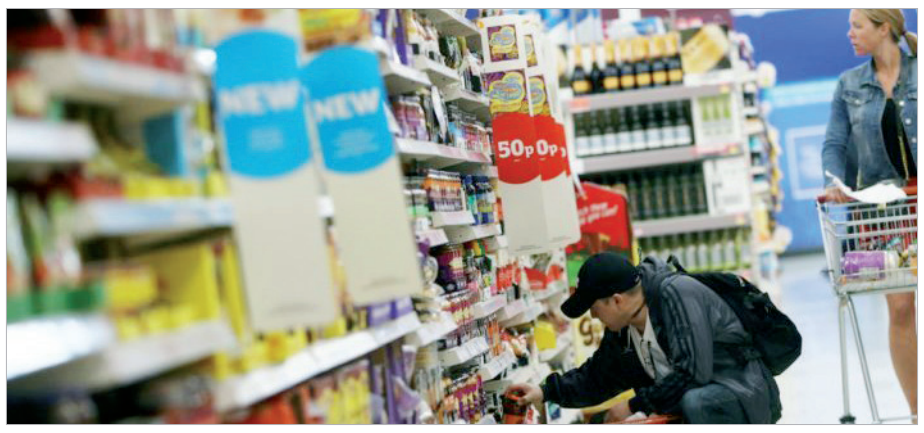
قال وزير المالية اللبناني علي حسن خليل لرويترز أمس إن لبنان ما زال يدرس إمكانية بيع سندات جديدة بالدولار وإنه لم يعلن عن أي إصدار بعد، والأسبوع الماضي، قال خليل إن أحد الخيارات أمام لبنان لسداد التزامات ديونه للعام الحالي هو إصدار سندات بقيمة بين 1,5 مليار ومليارى دولار. وقال خليل لرويترز «الوزارة لم تعلن عن أي إصدار ولم تقم بأي إجراء بعد بشأن السندات».
ولم يصدر لبنان سندات دولية منذ مايو 2018 حينما باع سندات بثلاثة مليارات دولار، بعد وقت قصير من عملية مبادلة دين بقيمة 5,5 مليار دولار مع البنك المركزي، حيث أصدرت الحكومة سندات دولية مقابل سندات خزانة بالليرة البنانية من المركزي.
ولم يطرح لبنان سندات في 20 مايو أُعلن عنها في وقت سابق وكانت ستغطي التزاماته بالنقد الأجنبي للفترة المتبقية من 2019. وقالت مصادر لرويترز إن استحقاقات دين مايو جرى سدادها بدلا من ذلك بتمويل قدمه البنك المركزي لوزارة المالية.
وكان خليل قال على تلفزيون ام.تي.في اللبناني قبل أسبوع «نحن الآن بحاجة لعمل تسويق أكبر لسنداتنا بالعملة الأجنبية التي نود إصدارها. أنا وحاكم (مصرف لبنان) سنضع خطة. نشتغل على كيفية اجتذاب بعض من حجم هذا الإصدار الذي يمكن أن يكون بين مليار ونصف إلى مليارين لتغطية ما تم تسديده سابقا وما سيستحق». وأضاف «اتفقنا على بعض الخطوات وهي مجموعة أدوات تكمل بعضها البعض، منها إصدارت بفوائد منخفضة، ومنها تنظيم لإصدار السندات الدولية الذي نحن بحاجة له من الآن ولغاية مطلع الشهر المقبل لكي نسدد ما تبقى على الدولة من عملات أجنبية». وفي ظل أحد أعلى أعباء الدين العام في العالم ونمو متدن وبنية تحتية متهالكة، يواجه اقتصاد لبنان صعوبات وتسعى السلطات لتنفيذ إصلاحات لتفادي أزمة. وقبل ثلاثة أسابيع، خفضت وكالة فيتش للتصنيفات الائتمانية تصنيفها للبنان إلى CCC بفعل مخاوف متعلقة بخدمة الدين. وفي الوقت نفسه، أكدت ستاندرد آند بورز جلوبال تصنيفها الائتماني للبلاد عند B-/B مع نظرة مستقبلية سلبية، قائلة إنها تعتبر احتياطيات لبنان من النقد الأجنبي كافية لخدمة الدين الحكومي «في المدى القريب».
وصعدت عائدات السندات الدولية اللبنانية إلى مستويات مرتفعة جديدة، بفعل تنامي التوترات السياسية الإقليمية وتلكؤ الساسة في تطبيق إصلاحات مطلوبة للحصول على تمويل من المانحين الدوليين وتقوية دعائم الاقتصاد. ويبلغ العائد - وهو مؤشر على تكلفة اقتراض الحكومة - على سندات تستحق في 2021 نحو 19,8 بالمئة حاليا.

«هونج كونج» تعرض شراء بورصة لندن بـ 39 مليار دولار

لندن – رويترز

كشفت شركة هونج كونج للبورصات والمقاصة عن عرض للاستحواذ على بورصة لندن مقابل 39 مليار دولار لكنها تلقت ردا فاترا من المستثمرين القلقين بشأن العقبات التنظيمية والمالية، ولكي يلقى العرض قبولا، يتعين على بورصة هونج كونج أن تقنع الساسة البريطانيين والجهات التنظيمية الأوروبية بالتخلي عن شكوكهم العميقة تجاه دمج أسواق الأوراق المالية. وستيعين عليها أيضا أن تقنع المستثمرين في بورصة لندن الذين يفضلون الاحتفاظ بملكيتهم عقب اتفاق الشهر الماضي تستحوذ البورصة بموجبه على رفينيتيف للبيانات المالية مقابل 27 مليار دولار.
وتراهن بورصة هونج كونج بهذا العرض على أن استحواذا عالميا يمكن أن يساعدها في تخطي حالة الضبابية في الداخل. وشهدت المدينة احتجاجات منادية بالديمقراطية في الأسابيع الماضية ومناهضة للنفوذ الصيني مما أثار تساؤلات بين الشركات الكبيرة والمستثمرين بشأن جاذبية البورصة.
وتسعى سوق هونج كونج المالية للاستفادة من ضعف الجنيه الإسترليني الذي تضرر بسبب عدم قدرة بريطانيا على إبرام اتفاق للانفصال عن الاتحاد الأوروبي. وانخفاض قيمة الإسترليني يجعل الشركات البريطانية أرخص أمام عمليات الاستحواذ الأجنبية.
ويهدف العرض لتأسيس مجموعة تستطيع منافسة أقرانها الأمريكيين على نحو أفضل ومنهم بورصة انتركونتننتال ومجموعة سي.إم.إي. والعرض مرهون بتخلي بورصة لندن عن صفقة رفينيتيف. وقالت بورصة لندن إنها ستنظر في عرض سوق هونج كونج. وأضافت، في مؤشر على الاستقبال الفاتر لهذا العرض، أنها ملتزمة ومستمرة في إحراز تقدم جيد في استحواذها المرتقب على رفينيتيف من شركة الاستثمار المباشر الأمريكية بلاكستون ومجموعة تومسون رويترز، الشركة الأم المالكة لرويترز.
وأحد التحديات المهمة التي تواجه بورصة هونج كونج هو الحصول على دعم من الحكومة البريطانية التي أبدت بعض الحذر بالفعل تجاه سيطرة مستحوذ أجنبي له صلات وثيقة بالصين على بورصتها. وفشلت البورصة الألمانية في الاستحواذ على بورصة لندن ثلاث مرات خلال الأعوام القليلة الماضية حيث واجهت معارضة من السياسيين والجهات التنظيمية.

أعلى زيادة سنوية لأسعار المستهلكين بأمريكا



واشنطن – رويترز

زادت أسعار المستهلكين الأساسية في الولايات المتحدة بقوة في أغسطس لتسجل أكبر ارتفاع سنوي في عام، لكن من المستبعد أن يُثني صعود التضخم مجلس الاحتياطي الاتحادي (البنك المركزي الأمريكي) عن خفض أسعار الفائدة مجددا الأسبوع القادم لدعم الاقتصاد المتباطئ. وقالت وزارة العمل الأمريكية أمس إن مؤشرها لأسعار المستهلكين الذي يستثني أسعار الأغذية والطاقة المتقلبة ارتفع 0,3 بالمئة للشهر الثالث على التوالي.
وتلقى ما يُطلق عليه المؤشر الأساسي لأسعار المستهلكين الدعم من ارتفاع تكاليف الرعاية الصحية وزيادات في أسعار تذاكر الطيران والترفيه والسيارات والشاحنات المستعملة.
وفي الاثني عشر شهرا حتى أغسطس زاد المؤشر الأساسي لأسعار المستهلكين 2,4 بالمئة، مسجلا أكبر وتيرة نمو منذ يوليو 2018، بعد ارتفاعه 2,2 بالمئة في يوليو.
وكان خبراء اقتصاد استطلعت رويترز آراءهم توقعوا صعود المؤشر الأساسي لأسعار المستهلكين 0,2 بالمئة في أغسطس و2,3 بالمئة على أساس سنوي. لكن انخفاض أسعار الطاقة كبح الزيادة في مؤشر أسعار المستهلكين العام الشهر الماضي لتصل إلى 0,1 بالمئة، بعدما ارتفع المؤشر 0,3 بالمئة في يوليو، وفي الاثني عشر شهرا حتى أغسطس، ارتفع مؤشر أسعار المستهلكين 1,7 بالمئة بعد أن تقدم 1,8 بالمئة في يوليو. ويتتبع مجلس الاحتياطي الاتحادي، الذي يستهدف تضخما عند اثنين بالمئة، مؤشر أسعار نفقات الاستهلاك الشخصي الأساسي لاتخاذ قرارات السياسة النقدية. وزاد المؤشر الأساسي لأسعار نفقات الاستهلاك الشخصي 1,6 بالمئة على أساس سنوي في يوليو وجاء دون المستوى المستهدف له للعام الجاري.

الجزائر تنظر السماح بتملك الأجانب في بعض القطاعات

الجزائر – رويترز

قالت الحكومة الجزائرية في بيان نشرته وسائل الإعلام الرسمية إن الجزائر تنظر في السماح للأجانب بتملك حصص أغلبية في قطاعات غير إستراتيجية بالاقتصاد، دون الخوض في تفاصيل، وتمنع الجزائر المستثمرين الأجانب من تملك حصص تزيد على 49 بالمئة، وتظل قطاعات كبيرة من الاقتصاد خاضعة لسيطرة الدولة.
وجاء المقترح في بيان حكومي لإعلان مسودة ميزانية 2020، لكن ما زال أمامه عدد من الموافقات قبل أن يصبح قانونا ساريا.
ولم يحدد البيان القطاعات الإستراتيجية في منتج الطاقة الكبير، لكن الاقتصاديين يقولون إنها قد تشمل النفط والغاز والكهرباء والنقل والمياه والاتصالات. وتدرس الجزائر إصلاحات اقتصادية في السنوات الأخيرة مع تقوض وضعها المالي بفعل انخفاض أسعار الطاقة. ويشكل النفط والغاز 94 بالمئة من الصادرات و60 بالمئة من الميزانية التي تتضمن دعما كثيفا للمواطنين. لكن احتجاجات حاشدة منذ أوائل العام الحالي، أفضت إلى استقالة الرئيس عبد العزيز بوتفليقة في أبريل، زادت صعوبة التحرك على صعيد الإصلاحات الاقتصادية.
وما زالت الاحتجاجات مستمرة، ولو على مستوى أقل من احتجاجات الربيع، ويحاول الجيش حمل المتظاهرين، الذين يرغبون في إخراج حلفاء بوتفليقة من السلطة قبل إجراء أي انتخابات جديدة، على الموافقة على إجراء انتخابات قبل نهاية العام.

«ياهو» تعرض شراء «متجر زوزو» بـ 3.7 مليار دولار

طوكيو – رويترز

قالت ياهو اليابان إنها ستستحوذ على زوزو، أكبر متجر إلكتروني للملابس في اليابان، مقابل 400 مليار ين (3,7 مليار دولار)، بهدف إنعاش موقعها والارتقاء بمستواه في مواجهة منافسين مثل أمازون.
كوم، وقال الملياردير يوساكو مايزاوا مؤسس زوزو إنه سيترك منصبه كرئيس تنفيذي ويبيع معظم حصته بعد سلسلة إخفاقات دفعت الأسهم للهبوط نحو 60 بالمئة على مدى العام المنقضي.
وقال مايزاوا في تغريدة على تويتر «سأعهد بزوزو إلى رئيس جديد وأمضي لحال سبيلي». وتتيح الصفقة لياهو اليابان فرصة تسنم الريادة في مجال تجارة الملابس عبر الإنترنت حيث تكافح أمازون وراكوتين لتحقيق اختراق، وحيث يسيطر زوزو تاون، مركز التسوق التابع لزوزو، على نحو 50 بالمئة من سوق الملابس المتوسطة إلى الراقية.
وتتزامن الصفقة أيضا مع تنامي قلق المستثمرين حيال آفاق نمو زوزو، بعد تجربة فاشلة في الحياكة المفصلة وصراعات مع العلامات التجارية بشأن تخفيضات الأسعار.



آراء و آراء

■ الآراء الواردة في هذه الصفحة تعبر عن وجهة نظر الكاتب

قراءات



جي بين. تشاو
كاتب رأي وخبير اقتصادي «صحيفة ساوث تشاينا مورنينج بوست الصينية»

منجزات الصين الاقتصادية مؤشر على المستقبل

أصبح عدم اليقين الذي يغلف الحرب التجارية المتصاعدة، عاملا رئيسيا يؤثر بالسلب على النمو العالمي. ويشعر البعض بالقلق من أن عدم اليقين هذا قد يقود إلى «عالم واحد، ونظامين» في المستقبل. وحذر لاري سامرز وزير الخزانة الأمريكي السابق أيضا من أن الولايات المتحدة قد تكون في المراحل الأولى من الحرب التجارية مع بكين. ومع ذلك ربما تفهم الصين أفضل من أي دولة أخرى أن اتباعها سياسة منغلقة ليس خيارا، فالإصلاح والانفتاح ركيزتان أساسيتان لنجاح البلد الآسيوي الاقتصادي. والتنمية السريعة التي شهدتها الصين على مدار العقود السبعة الماضية أو نحو ذلك قد أثبتت ذلك.

لكن ما الذي حققته الصين على وجه التحديد حتى الآن؟ فمكتب الإحصاءات الوطني الصيني قد أفرج مؤخرا وللمرة الأولى عن مجموعة من البيانات والمعلومات التي تلقي بعض الضوء على ذلك السؤال.

أولا الناتج المحلي الإجمالي للفرد في الصين قفز إلى ما إجمالي قيمته 9,732 دولار بحلول نهاية العام الماضي، من حوالي 54 دولارا في العام 1952. والصين ربما كانت واحدة من أفقر دول العالم في ذاك التوقيت. وإبان الفترة ذاتها، ارتفع الناتج المحلي الإجمالي للفرد في الولايات المتحدة الأمريكية من 2,349 دولار، أو ما يزيد عن مثيله في الصين بواقع 44 مرة، إلى 62,606 دولار، أو ما يزيد عن مثيله في الصين بواقع 6,4 مرة.

ومن حيث نصيبها في الناتج المحلي الإجمالي العالمي، يمثل الاقتصاد الصيني حاليا ما نسبته 16% من الناتج المحلي الإجمالي العالمي، من 1,8% فقط في العام 1952. وعلاوة على ذلك نمت أعداد السكان في الصين من 575 مليون نسمة في 1952، إلى قرابة 1,4 مليار نسمة في نهاية العام 2018، بزيادة نسبتها 140% في 66 عاما.

ثانيا الصين تحولت من بلد يقوم على الاقتصاد الزراعي إلى آخر يقوم على الاقتصاد الصناعي وخلافه، مع قيمة مضافة في التصنيع العالمي بلغت نسبتها 27%.

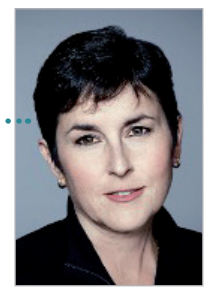
وفي 1953 كافح جزء كبير من المواطنين الصينيين من أجل توفير الغذاء لأنفسهم، وكانت المجاعة سائدة، ثم مثلت القيمة المضافة الزراعية ما نسبته 50,5% من الناتج المحلي الإجمالي في البلد الآسيوي، حيث يشكل المزارعون ما نسبته 83,5% من القوة العاملة.

وفي ضوء ما سبق فإن النظر إلى ما أنجزته الصين في السبعين عاما الماضية، لاسيما على مدار العقود الأربعة الماضية، نجد أن علامات القوة على آفاقها طويل الأجل واضحة جدا.

ترجمة - «لوسيل»

قضية

السياسة التجارية لأمريكا وسحق الاقتصاد العالمي



فريدا جيتيس
كاتبة رأي في «سي إن إن» «شبكة سي إن إن الإخبارية الأمريكية»

حول العالم يراقب الخبراء الاقتصاديون والمستثمرون والقادة السياسيون والمستهلكون بقلق، في الوقت الذي يطلق فيه السياسيون التخريبيون - إن جاز التعبير - وفي مقدمتهم الرئيس الأمريكي دونالد ترامب، سياساتهم العمياء التي تأتي معها رياح معاكسة لا تقوى الدول على تحملها. وما يتصدر ذلك هي الحرب التجارية الشعواء التي تشنها واشنطن على الصين وعدد من حلفاء الولايات المتحدة الرئيسيين، وهي الحرب التي ترسل هزاتها الارتدادية بالفعل إلى العالم.

ويصر ترامب على أن الاقتصاد الأمريكي قوي، ويقول إنه لا يشعر بالقلق إزاء الركود المحتمل الذي يتوقعه العديد من الخبراء الاقتصاديين في الاقتصاد الأقوى في العالم. ثم قال ترامب أيضا إنه من السهل الفوز بالحروب التجارية، مؤكدا أن الصين هي فقط من تدفع ثمن الرسوم الجمركية التي فرضها على واردات بكين، وكثيرا ما يردد ترامب شعارا مفاده أن المكسيك ستدفع تكلفة الجدار الحدودي، وتصر إدارته على أن التخفيضات الضريبية التي أقرها ترامب قد أتت ثمارها بالفعل وكان لها أكبر الأثر على الاقتصاد الأمريكي.

وكل تلك المزاعم بالطبع، خاطئة، والحقائق ليست أولوية، كما سنرى. وبرغم أن ترامب ربما ينكر أن تلك الحرب التجارية مع الصين قد تشعل فتيل الاضطرابات الاقتصادية في الولايات المتحدة الأمريكية، تشعر دول أخرى بالفعل بالتأثير. وهذا التأثير قد يكون كبيرا- في بعض الحالات يتجاوز تأثير الرسوم الجمركية.

ولهذا فإنه وأثناء انعقاد قمة مجموعة الدول السبع في فرنسا مؤخرا، تبنت الدول الأعضاء في المجموعة موقفا معارضا لشن الحروب التجارية. وتحدث دونالد توسك رئيس المجلس الأوروبي بصراحة عن وجود «نزاعات لا معنى لها»، محذرا في الوقت ذاته من أن «الحروب التجارية ستقود إلى ركود».

وفي الواقع فإن السياسات الاقتصادية التي ينتهجها ترامب قد أسهمت بالفعل في تعميق التراجع الاقتصادي. وحول العالم تخفض الدول توقعات النمو الخاصة بها، عازية هذا إلى الخلاف التجاري القائم بين الولايات المتحدة الأمريكية والصين كسبب رئيسي.

ولتأخذ على سبيل المثال حالة الأرجنتين، فالرئيس الأرجنتيني ماوريسيو ماكري، رجل أعمال سابق ومعروف عنه انتهاجه السياسات المفضلة لدى الأسواق، قد وصل إلى سدة الحكم في البلد الواقع في أمريكا اللاتينية في العام 2015، متعهدا حينها بتغيير السياسات الكارثية - على حد رأيه - التي ورثها من سلفته الشعبوية اليسارية كريستينا فيرناندیز دي كوشنير. وخطط ماكري التي كانت تستهدف تعزيز النمو عبر السماح لقوى السوق أن تعد إلى الاقتصاد، واجهت مشكلات لاحقا أولا حينما تعرضت الأرجنتين لإحدى أكثر موجات الجفاف شدة على الإطلاق في تاريخها، والتي أثرت سلبا بالطبع على الاقتصاد، لاسيما الصادرات.

ثم بعد ذلك ومع استعداد ماكري للترشح من أجل إعادة انتخابه رئيسا للبلاد، بدأ ترامب في فرض تعريفات على السلع الصينية، وبالفعل أسهمت الحروب التجارية في هروب المستثمرين من الأرجنتين، ما أدى إلى هبوط عملتها المحلية، ليضطر البنك المركزي الأرجنتيني إلى رفع أسعار الفائدة من أجل دعم «البيسو»، ما رفع التضخم، وقوض النمو الاقتصادي، وأشعل مخاوف بين المستثمرين، وهو ما دفع مجتمع الأعمال والكثير من الأرجنتينيين إلى توقع خسارة ماكري في الانتخابات المقبلة.

ترجمة - سمر عبد الرحمن

لوسيل
صحيفة القيادة والريادة

نائب رئيس التحرير
محمد حجي

مكتب رئيس التحرير
44627575

مدير التحرير
حسن أبو عرفات
44627555

سكرتير التحرير
44627565

رئيس قسم المحليات
44627571

رئيس قسم الصفحات المتخصصة والملاحق
44627560

رئيس الوحدة الفنية
44627562

إدارة الإعلانات
44627582 - 44627580
44627549 - 44627551
44557847

إدارة التوزيع
44557813 - 44557809

للتواصل
E-mail: lusail@lusailnews.qa
www.lusailnews.qa
فاكس : 44627576

أقوال

"قطعًا لا يوجد إنسان ناجح على الدوام، ولكن أولئك الذين يريحهم الفشل على الدوام لا يستحقون النجاح ولو مرة واحدة"

تشارلز باركلي

تحليل

على الاحتياطي الفيدرالي تجنب العراك مع ترامب



روبرتو جيه صمويلسون
كاتب عمود اقتصادي بصحيفة «واشنطن بوست» «صحيفة واشنطن بوست الأمريكية»

«إلى المتاريس»، تلك طريقة واحدة لتصنيف المقترح الذي تقدم به بيل دودلي رئيس الاحتياطي الفيدرالي السابق في نيويورك، مؤخرا والتي قال فيها إن الاحتياطي الفيدرالي «البنك المركزي الأمريكي» يدخل في عراك مع الرئيس الأمريكي دونالد ترامب بسبب هجمات الأخير المتواصلة عليه. وبرغم أن تلك فكرة سيئة ولا جدال في ذلك، فإنها مصحوبة بتأثير متناقض يتمثل في الكشف عن الأخطاء الرئيسية للسياسات الاقتصادية التي ينتهجها ترامب.

وإليكم أولا بعض الخلفيات، كان دودلي يشغل أيضا في السابق منصب نائب رئيس لجنة السوق المفتوحة الفيدرالية - الجهة الرئيسية المسؤولة عن اتخاذ القرار في الاحتياطي الفيدرالي - خلال الفترة من العام 2009 وحتى العام 2018.

وتقدم دودلي بمقترحه في مقالتي رأي نشرتهما شبكة «بلومبرج» الإخبارية الأمريكية. ووفقا للاحتياطي الفيدرالي، فإن جيروم إتش. باول رئيس الاحتياطي لم يكن لديه معرفة بالمقال الأول قبل أن يظهر.

ففي أول مقال له والذي نُشر في السابع والعشرين من أغسطس المنصرم، قال دودلي على نحو صحيح إن السياسات التي ينتهجها ترامب مبنية على تناقض.

ومن جانب يرغب ترامب في أن يخفض البنك المركزي الأمريكي أسعار الفائدة لتحفيز النمو الاقتصادي وتعزيز فرص إعادة انتخابه مرة أخرى رئيسا للولايات المتحدة الأمريكية. ومن جانب آخر فإن الرسوم الجمركية العدائية التي فرضها قطب العقارات والملياردير الأمريكي على الصين وبعض حلفاء أمريكا الرئيسيين، قد قوضت بالفعل النمو الاقتصادي.

وعدم اليقين المتصاعد يرفع الأسعار ولا يشجع الشركات على ضخ استثمارات جديدة، وتباطؤ النمو الاقتصادي يقود بعد ذلك إلى تقليل فرص إعادة انتخاب ترامب لفترة ولاية ثانية.

ويجد الاحتياطي الفيدرالي نفسه في وضع محرج، وفقا لما كتبه دودلي. فإذا ما انصاع البنك المركزي الأمريكي لبلطجة ترامب وانصاع لرأيه في خفض أسعار الفائدة، سيصبح متواطئا معه في سياساته التجارية المجحفة، لاسيما تلك التي تتعلق بالصين، ثاني أكبر الاقتصادات العالمية.

والأسوأ من ذلك هو أن الاحتياطي الفيدرالي ربما يشجع، وعلى نحو غير مقصود، «الرئيس على تصعيد الحرب التجارية بدرجة أكبر من ذلك، ما سيزيد مخاطر الركود».

ولتفادي تلك المعضلة، يرغب دودلي من الاحتياطي الفيدرالي أن يدين ترامب.

لكن عاد دودلي ليناقض كلامه في مقاله الذي نشره في الرابع من سبتمبر الجاري، والذي تبرأ فيه من كثير من الآراء التي عرضها في مقاله الأول، حيث قال إن السياسيين يكونون دائما في مأمن حينما تكون القرارات التي لا تحظى بشعبية، في أيدي أناس آخرين.

لكن وفي كل الأحوال لا ينبغي أن يدخل الاحتياطي الفيدرالي في عراك لا يستطيع الفوز فيه أمام ترامب، سيجلب عليه مشكلات هو في غنى عنها.

ترجمة - «لوسيل»

باترسون: غيرة إماراتية سعودية من استضافة الدوحة مفاوضات طالبان

الدوحة – لوسيل

قالت السفيرة الأمريكية السابقة لدى مصر وباكستان آن باترسون إن استضافة قطر للمفاوضات بين الجانب الأمريكي وحركة طالبان الأفغانية ناجعة ولا داعي لنقلها إلى مكان آخر، لأن الدوحة مكان رائع يعمل فيه الجميع بفاعلية ونجاح.
وأضافت خلال مقابلة ضمن البرنامج الإذاعي الأمريكي «جون فريديركس شو» أن الولايات المتحدة تنظر إلى الوساطة القطرية بعين الإعجاب والتقدير، معتبرة أن رياح الغيرة عصفت بالإماراتيين والسعوديين لما تمنحه هذه الرعاية للوسيط من إعجاب أمريكي ووجاهة دولية.
ورأت باترسون أن السعودية والإمارات ظهرتا في الآونة الأخيرة مضطربتين وغير مستقرتين، وهو ما لا ينسجم مع الصورة التي ترغبان في تسويقها للعالم الخارجي، في حين تبدو قطر دولة مستقرة تلعب دورا دوليا مهمّا، الأمر الذي أزعج جارتيْها بشدة. وقالت «إني أجهل أسباب عدم عقد هذه المباحثات في السعودية الشريك التاريخي والإستراتيجي لأمريكا، غير أن الأمير السعودي الشاب (في إشارة لولي العهد السعودي محمد بن سلمان) شخص خطير على بلاده وعلى واشنطن على حد سواء».


■ آن باترسون

السعودية تعتقل داعية انتقد هيئة الترفيه

الدوحة – لوسيل

نددت منظمة سكاي لاين الدولية باعتقال السلطات السعودية الشيخ عمر المقبل الأستاذ في كلية الشريعة في جامعة القصيم، على خلفية مقطع نُشر له قبل أيام يتحدث فيه عن رأيه بأعمال هيئة الترفيه الرسميّة، وكان المقبل قد انتقد هيئة الترفيه ونشاطاتها في السعودية، إذ قال في خطبة قبل بضعة أيام إن تلك النشاطات تسلخ المجتمع عن هويته. وقالت منظمة سكاي لاين الدولية، إن اعتقال عمر المقبل يأتي استمرارًا لحملات الاعتقال التعسفية التي تقوم بها السلطات السعودية، ضد معارضيها في الرأي، وذلك في انتهاكٍ مستمرّ للأعراف والمواثيق الدولية.
وكان عام 2018 سيئًا في جانب الحريات العامة بالمملكة العربية السعودية، حيث شهد عمليات قتل وإخفاء قسري ومحاكمات سرية إضافة إلى حالات عدم توفير العلاج للمعتقلين مما أدى إلى الموت، ورفض السماح للعائلات بزياراتهم، أو حتى معرفة أماكن احتجازهم. وكانت السعودية قد بدأت في 2017 حملة اعتقالات استهدفت أسماء أكاديمية ودينية بارزة منها: سلمان العودة، وناصر العمر، وعوض القرني، وعلي العمري، عدا عن اعتقال شعراء ومفكّرين منذ سنوات، لمجرّد مخالفتهم رأي السلطة الحاكمة.


■ عمر المقبل

ولا تفصح السلطات السعودية عن أعداد المعتقلين على خلفية حرية الرأي في سجونها، ولا تسمح للمؤسسات الحقوقية بزيارة المعتقلين أو الاطلاع على أوضاعهم، ما يُثير شكوكا حول ذلك. ويؤكد كل من الإعلان العالمي لحقوق الإنسان والعهد الدولي للحقوق المدنية والسياسية، أن لكل شخص حق اعتناق الآراء دون مضايقة، والحق في التعبير عنها بمختلف الوسائل. وشدّدت منظمة سكاي لاين الدولية لحقوق الإنسان على أنّ محاولات السعودية الترويج لنفسها كدولة ديمقراطية منفتحة على التطوّر وعلى التعاون الدولي، تنهار بمجرّد استمرار قمع الحريات واعتقال المعارضين. ودعت المنظمة المجتمع الدولي والدول الداعمة للحكومة السعودية، على الخصوص، إلى النظر بأهمية لما تقوم به السعودية من قمع لحرية الرأي التي تعد صمام الأمان لغيرها من الحريات، ما يتطلب وقف دعم الرياض الذي يشجعها على استمرار انتهاكاتها.

اعتبر صمت هادي خيانة

البرلمان اليمني ينتقد تشنيث السعودية بالإمارات

الدوحة – لوسيل

قال عبدالعزيز جباري نائب رئيس البرلمان اليمني إن الرئيس عبد ربه منصور هادي وحكومته ارتكبا «خيانة» بصمتهما على الضربات الإماراتية الأخيرة للجيش الوطني، وأشار إلى أن الرياض أكدت تشبثها بما تقوم به أبو ظبي في الأراضي اليمنية. وفي لقاء تلفزيوني بث الأربعاء استنكر جباري بشدة صمت هادي وحكومته على الضربات الجوية التي وجهتها الإمارات لقوات الشرعية اليمنية، ووصف هذا الصمت بأنه خيانة.
وأضاف أن رئيس البرلمان اليمني هو الآخر رفض إصدار بيان ضد الضربة الإماراتية على الجيش الوطني اليمني.
وقال إن الحكومة اليمنية طالبت السلطات السعودية أكثر من مرة بكبح جماح الإمارات في اليمن لكن الرياض ردت بأنها لا تستطيع الاستغناء عن دور أبو ظبي. وجاء في اللقاء «لا نريد من السعوديين التحول لوسيط في اليمن، وعليهم الالتزام بالقرارات الدولية ودعم الشرعية». أما محافظ شبوة محمد صالح بن عديو فقال إن دولة الإمارات حولت منشأة مشروع بلحاف لتصدير الغاز المسال إلى ثكنة عسكرية. وأضاف بن عديو أنهم طلبوا سحب القوات العسكرية الإماراتية كي تتم إعادة تشغيل المشروع.
من جانبه، اتهم محافظ سقطرى رمزي محروس مندوب مؤسسة خليفة الإماراتية بالسيطرة على مولدات كهربائية وسحبها من مؤسسة الكهرباء بمساعدة عناصر من المجلس الانتقالي. وقال محروس إن ما يقوم به المندوب الإماراتي وأدواته من اعتداء على مؤسسات الدولة في سقطرى سلوك مستهجن ومرفوض ويجب التوقف عنه فورا. وفي سياق آخر، قال رئيس لجنة خبراء الأمم المتحدة الخاصة باليمن كمال الجندوبي إن تقرير اللجنة وثق انتهاكات للقانون الدولي ارتكبتها قوات التحالف السعودي الإماراتي فيما يخص تطبيق قواعد الاشتباك. وذكر الجندوبي خلال مقابلة مع الجزيرة في برنامج «بلا حدود» أبرز هذه الانتهاكات، وهي عدم التمييز بين الأهداف المدنية والعسكرية، مما أدى إلى تسجيل خسائر كبيرة في أوساط المدنيين.
وفي شأن يمني آخر، قالت وزارة الداخلية التابعة لجماعة الحوثي إن تحقيقاتها أفضت إلى أن الاستخبارات السعودية هي الجهة الرئيسية التي تقف خلف إبراهيم الحوثي، وهو شقيق زعيم الجماعة عبد الملك الحوثي.
وأعلنت الوزارة مقتل من وصفته بالمنفذ الرئيسي لعملية اغتيال إبراهيم الحوثي في عملية أمنية نفذت في عمق مدينة مأرب شرقي اليمن. وكانت جماعة الحوثي أعلنت اغتيال إبراهيم بدر الدين الحوثي في التاسع من أغسطس الماضي.


■ عبدالعزيز جباري

بريطانيا تنشر سيناريوهات فوضى الخروج من الاتحاد الأوروبي دون اتفاق



لندن – رويترز

نشرت الحكومة البريطانية على مضض تصورا لأسوأ التوقعات إذا انفصلت البلاد عن الاتحاد الأوروبي دون اتفاق وقالت إنها قد تشهد تشابكات على طرق التجارة مع أوروبا وتعطل إمدادات الأدوية والأغذية الطازجة في الوقت الذي تنتشر فيه احتجاجات في مختلف أنحاء بريطانيا.
وتمثل التوقعات الواردة في تقرير بعنوان «عملية المطرقة الصفراء»، الذي تم إعداده قبل ستة أسابيع بعد أيام فحسب من تولي بوريس جونسون رئاسة الوزراء، أساسا للتخطيط الحكومي للخروج دون اتفاق. ونشرت هذه التصورات بناء على طلب نواب اتهموا حكومة جونسون بإخفاء التداعيات المدمرة للانفصال عن الاتحاد الأوروبي دون اتفاق وربما تزيد من حدة تبادل الاتهامات على الساحة السياسية في وقت تقترب فيه بريطانيا من الموعد المحدد للانفصال في 31 أكتوبر، ورجحت الوثيقة أن يكون الاستعداد محدودا على المستوى الشعبي ومستوى قطاع الأعمال للانفصال دون اتفاق لأسباب منها التشوش السياسي. ومن المحتمل أن تضطر الشاحنات في البداية للانتظار فترة تصل إلى يومين ونصف اليوم لعبور القنال الانجليزي. وقال «ستقل إمدادات أنواع معينة من الأغذية الطازجة. وثمة خطر أن يحدث إقبال بدافع الخوف على الشراء ما يتسبب في اضطراب الامدادات الغذائية أو تفاقم هذا الاضطراب.. وستحدث احتجاجات واحتجاجات مضادة في مختلف أنحاء بريطانيا».
ويقول جونسون إن بريطانيا ستنفصل عن الاتحاد الأوروبي في الموعد سواء تم التوصل إلى اتفاق أم لا. وفي الأسبوع الماضي أقر نواب المعارضة الذين انتزعوا صلاحية تحديد خطة عمل البرلمان قانونا يلزم جونسون بالسعي لطلب التأجيل إذا لم يتوصل إلى اتفاق مع الاتحاد درءا للفوضى. ومنذ ذلك الحين تم تعليق عمل البرلمان وأصدرت محاكم قرارات متباينة عما إذا كان ذلك يحق لجونسون. ويقول رئيس الوزراء إنه يريد إجراء انتخابات عامة مبكرة للخروج من هذا المأزق.
ويقول خصومه إنهم لن يسمحوا له بالدعوة للانتخابات إلا بعد استبعاد خطر الخروج دون اتفاق. وقالت الحكومة إن الوثيقة المسماة عملية المطرقة الصفراء التي نشرت يوم الأربعاء تكشف عن أسوأ التوقعات فقط وإنها اضطرت للاستعداد لكل الحالات الطارئة. وقال الوزير مايكل جوف المسؤول عن الاستعدادات للخروج دون اتفاق إن الافتراضات الواردة في الوثيقة المؤلفة من خمس صفحات قيد المراجعة.

أشاد بصمود الشعب الفلسطيني في قطاع غزة.. السفير العمادي:

موقف قطر في دعم القضية الفلسطينية ثابت لا يتغير



■ السفير المهندس محمد العمادي

الدوحة-قنا

أكد سعادة السفير المهندس محمد العمادي رئيس اللجنة القطرية لإعادة إعمار غزة أن موقف دولة قطر في دعم القضية الفلسطينية بكل المحافل الدولية، ثابت، لا يتغير، سواء في الوقت الحالي أو مستقبلا.

وأضاف سعادته، في بيان صحفي أمس، أن دولة قطر تسعى بكل الطرق، ومن خلال شبكة علاقاتها مع جميع الأطراف الدولية ومؤسسات الأمم المتحدة، من أجل تحسين حياة الناس في قطاع غزة وتجنيبهم ويلات الحروب ومنع انهيار المؤسسات الرسمية وكل ما من شأنه أن ينعكس سلباً على حياة السكان، وهذا تأكيد على أن دولة قطر لن تتخلى عن سكان غزة. وقال سعادة السفير العمادي إن تصريحاته بخصوص الوضع المأساوي في غزة تم استغلالها وتوجيهها بشكل خاطئ، مشيرا إلى أن غزة تعاني انهيارا شبه كامل في كافة القطاعات وعلى كل المستويات، وأن الأوضاع تنذر بحدوث انفجار مجهول النتائج يتخوف منه الجميع، وتتطلب تكاتف الجهود بشكل أسرع لشعوره بصعوبة الحياة في قطاع غزة.

كما أكد أن تصريحاته لم تكن موجهة ضد أحد وليست للتهجم على أي طرف أو للتقليل من دور أي طرف في التخفيف عن سكان القطاع، أو ضرب لمصداقية نضال الفصائل الفلسطينية وصمود الشعب الفلسطيني في قطاع غزة، مشيرا إلى أن قطاع غزة يحتاج إلى تسهيلات أكبر سواء من الجانب المصري أو الطرف الفلسطيني وكذلك الطرف الإسرائيلي لتنفيذ التفاهمات الأخيرة، وأن مسألة الضرائب في وضع اقتصادي منهار يتحمل أعباءها المواطن وتكون تداعياتها سلبية على حياته بشكل كبير.

وبين أن ما أعلنه بخصوص الضرائب أراد به التوضيح بأنها تصرف في النفقات التشغيلية وإدارة الحكم في غزة، وفي الجانب المقابل تدفع كنفقات متعددة لتوصيل وتأمين البضائع والمواد الخام إلى القطاع حتى معبر رفح، في حين أن إيرادات غزة لا تكفي مطلقاً لتغطية نفقاتها، لأن غزة سوق استهلاكي كبير وضخم، ويجب أن يشعر المواطن بتوفير كافة الاحتياجات المعيشية بشكل أكبر وتكلفة أقل، وذلك لدعم صموده في مواجهة الحصار ومواجهة أي صفقات إقليمية لتصفية القضية الفلسطينية.

وفيما يتعلق بتثبيت التهدئة وتحقيق الهدوء في غزة، أوضح السفير العمادي أن الهدف من مساعي دولة قطر هو إفساح المجال أمام الجهود الدولية للعمل في القطاع وزيادة المشاريع الإنسانية التي تخدم المواطن وليس مصلحة لطرف على حساب طرف، كما أن دولة قطر أعلنت رسمياً أنها ضد أي حلول دون موافقة السلطة الفلسطينية وترفض تجاوزها بالمطلق.. مؤكدا على موقف وزارة الخارجية بدولة قطر على قضية رفض الاستيطان الذي يقوض الشرعية الفلسطينية ويخالف الشرعية الدولية ومن شأنه إشعال الصراع في المنطقة.

وفي موضوع المصالحة وإنهاء الانقسام، أكد سعادته أن دولة قطر لطالما استضافت الحوار الفلسطيني كما وجهت الدعوة لرئيس السلطة محمود عباس وكافة الفصائل الفلسطينية لإعادة احتضان جلسات المصالحة في الدوحة، لترتيب الوضع الفلسطيني دون أي إملاءات على أحد أو شروط مسبقة، وذلك لإدراك دولة قطر الخطر الكبير الذي يواجه مستقبل القضية الفلسطينية، وحتى تكون الوحدة والمصالحة دعماً للقيادة الفلسطينية وتستطيع من خلالها أن تواجه مشاريع تصفية القضية التي يتم الترويج لها.

وأشاد السفير العمادي بصمود الشعب الفلسطيني في قطاع غزة رغم سنوات الحصار ونتائجه المدمرة على حياة السكان، كما أشاد بعلاقته بجميع الفصائل الفلسطينية، ويقدر عاليا موقفها الموحد في مواجهة المخاطر الكبيرة التي تواجه غزة بالتحديد، متمنيا تحقيق المصالحة وإعلان الوحدة بين مكونات الشعب الفلسطيني اليوم قبل أي يوم، وستكون دولة قطر بتوجيهات حضرة صاحب السمو الشيخ تميم بن حمد آل ثاني أمير البلاد المفدى «حفظه الله» من أوائل الدول التي تقدم الدعم والمعونة للشعب الفلسطيني وتدعم صمودهم حتى إقامة الدولة الفلسطينية وتحقيق مطالبهم التي كفلها لهم المجتمع الدولي.

يصعب التنبؤ بنتائجها

الأحد.. بدء انتخابات تونس مهد الربيع العربي



تونس - أ ف ب

دعي أكثر من سبعة ملايين ناخب إلى اختيار رئيس لتونس الأحد في ثاني انتخابات رئاسية حرة في تاريخ البلاد يصعب التنبؤ بنتيجتها. ويخوض السباق 26 مرشحا، أحدهم من السجن، وتتشابه البرامج الانتخابية للمرشحين، وسط خيبة أمل واسعة بين الناخبين من عدم تحقق الوعود لا سيما على الصعيد المعيشي والاجتماعي التي برزت بعد ثورة 2011 التي أطاحت بالرئيس زين العابدين بن علي. وبالتالي، لم يبرز اتجاه واحد يعطي الأولوية لمرشح على آخر.

ويقول الكاتب الصحفي زياد كريشان «هناك مجموعة من البارزين، وكل التكهنات واردة»، معتبرا أنه من الصعب جدا التكهن بنتيجة الدورة الأولى، أو ما سيليها. ويقول المحلل السياسي حاتم مراد من جهته «هذه الانتخابات تحكمها الضبابية بامتياز». وكان الانقسام واضحا خلال الانتخابات الرئاسية في 2014، بين إسلاميين وأنصار الحداثة. لكن المشهد السياسي في 2019 يتوزع بين أقطاب عدة، بحسب مراد: إسلاميون، علمانيون، شعبويون، وأنصار النظام السابق.

ومن المرشحين البارزين نبيل القروي، مؤسس قناة «نسمة» التلفزيونية وزعيم حزب «قلب تونس» الذي وجّهت له السلطات في الثامن من يوليو تهمة «تبييض الأموال»، لكنّ الهيئة العليا المستقلة للانتخابات أكّدت أن ترشيحه لا يزال سارياً، ما لم تتم إدانته. والقروي موقوف منذ 23 أغسطس الفائت وقد رفض القضاء التونسي الأسبوع الماضي طلباً للإفراج عنه. ويرى أنصار القروي أن عملية توقيفه كانت مهينة واتهموا رئيس الحكومة يوسف الشاهد، أحد أبرز المرشحين إلى الرئاسة، بالوقوف خلف توقيفه. إلا أن الشاهد أكد على استقلالية القضاء التونسي وعدم التدخل فيه.

وتتواصل حملات القروي الانتخابية التي تقوم بها زوجته سلوى السماوي وعدد من قيادات حزبه. وسيكون الوضع غريبا إذا نجح القروي في تخطي الدورة الأولى من الانتخابات.

كما يتنافس على الانتخابات وزير الدفاع عبد الكريم الزبيدي الذي أعلن استقالته من الحكومة، من دون أن تقبل الاستقالة، فيما فوض رئيس الحكومة صلاحياته خلال فترة الحملة الانتخابية إلى وزير الوظيفة العمومية كمال مرجان. وبين المرشحين أيضا الأستاذ الجامعي قيس سعيّد والمناضل الحقوقي خلال فترة حكم بن علي، محمد عبّو. وتخوض السباق امرأتان هما المحامية ورافعة لواء مناهضة الإسلاميين والدفاع عن نظام بن علي، عبير موسى، ووزيرة السياحة السابقة وسيدة الأعمال سلمى اللومي.

وتختتم الحملة الانتخابية ليل اليوم الجمعة، من دون أن تتضح بعد صورة الفائز أو من سيمرّ للدور الثاني.

وأبدى التونسيون اهتماما لافتا في السجال السياسي بين المرشحين الذي حصل عبر مناظرات تلفزيونية غير مسبوقة، أو على مواقع التواصل الاجتماعي أو عبر أثير الراديو. وهو ما يرشح فرضية تسجيل نسبة مشاركة مهمة في الانتخابات مقارنة بانتخابات سابقة. وتابع ما بين مليونين إلى ثلاثة ملايين مشاهد المناظرات التلفزيونية التي بثها التلفزيون الحكومي السبت الفائت وأجاب فيها 24 مرشحا من أصل 26 عن أسئلة اعتمدت وفقا للقرعة. واستمرت المناظرات ثلاثة أيام.

واحتلت المواضيع المتعلقة بالأزمة الاجتماعية والاقتصادية مساحة كبيرة من المواضيع التي طرحت خلال الحملة الانتخابية. ويعاني التونسيون من نسبة بطالة تتجاوز 15 في المئة وارتفاع في الأسعار وتضخم أرهق كاهل المواطن من الطبقات الاجتماعية الوسطى والفقيرة.

وفي تقدير كريشان أن «الكثير من المرشحين لا يتنافسون من أجل السلطة بل من أجل التحكم في دواليب الدولة والقيام بمشاريعهم». وصلاحيات الرئيس محدودة في تونس، وكثر الجدل في الآونة الأخيرة بين المرشحين على ضرورة تغيير النظام البرلماني المزدوج القائم في البلاد وفقا لدستور 2014 بهدف منح صلاحيات أوسع للرئيس. وقدمت الهيئة العليا المستقلة للانتخابات موعد الانتخابات الرئاسية إثر وفاة الرئيس الباجي قائد السبسي.

وستشهد تونس انتخابات تشريعية في السادس من أكتوبر القادم المرجح قبل الدورة الثانية من الانتخابات الرئاسية، في حال عدم فوز مرشح منذ الدورة الأولى. وبالتالي ستتأثر نتائج الانتخابات الرئاسية النهائية حتما بنتائج التشريعية.

وشرعت هيئة الانتخابات بتوزيع 14 ألف صندوق انتخاب على 4564 مركز اقتراع، مدعمة بحماية عسكرية. وستقام عمليات الفرز في كل مكتب اقتراع. ومن المنتظر أن تقوم منظمات غير حكومية ومراكز سبر آراء بنشر تكهناتها الأولية على أن تقدم الهيئة النتائج الأولية يوم 17 سبتمبر.

«فيسبوك» يجمد تطبيق الرسائل التابع لليكود

القدس - أ ف ب

جمد موقع التواصل الاجتماعي فيسبوك تطبيق الرسائل التابع لحزب الليكود اليميني بزعامة رئيس الوزراء الإسرائيلي بنيامين نتانياهو بعدما تبين أنه انتهك سياسة الموقع لمكافحة خطاب الكراهية، وذلك إثر نشره الخميس رسالة تقول إن العرب «يريدون إبادتنا جميعًا».

وقال الناطق باسم موقع فيسبوك «بعد مراجعة دقيقة لأنشطة تطبيق الرسائل لحملة الليكود، وجدنا انتهاكًا لسياسة (مكافحة) خطاب الكراهية لديه ووجدنا أيضا أنه كان يسيء استخدام التطبيق في الفترة الزمنية المسموح له فيها بالاتصال بالأشخاص».

وتابع الناطق «نتيجة لذلك قمنا بتجميد استخدام التطبيق لمدة 24 ساعة. وفي حال حدوث أي انتهاكات إضافية، سنواصل اتخاذ الإجراءات المناسبة». وتم شطب الرسائل. ووجه رئيس القائمة المشتركة من الأقلية العربية أيمن عودة شكوى الى ممثلي شركة فيسبوك في البلاد وطالبهم بإزالة رسائل جاء فيها «يجب منع إقامة حكومة يسار خطيرة الأسبوع القادم مع لابيد وعودة، غانتس وليبرمان، حكومة يسار علمانية، ضعيفة، ترتكز على العرب الذين يريدون إبادتنا جميعًا، أطفالا، نساء ورجالا، والتي ستسمح لإيران بالحصول على قنبلة نوويّة لتبيدنا جميعًا».

ونسب عودة هذا الكلام إلى نتانياهو وطالب «بمعاقبته ومنعه من إمكان إرسال رسائل خاصة عبر فيسبوك بعد تحريضه الدّموي ضد المواطنين العرب والقيادة العربيّة المنتخبة». وكان مركز عدالة القانوني تقدم الأربعاء بشكوى باسم القائمة المشتركة أمام المستشار القضائي للحكومة ورئيس لجنة الانتخابات المركزية، طالب فيها «بفتح تحقيق جنائي ضد نتانياهو وإصدار أمر صارم يمنعه من مواصلة نشر التحريض واستخدام العنصرية كدعاية انتخابية لمخالفته القانون». واتهم مركز عدالة نتانياهو بأنه «يحاول تجنيد أصوات لصالحه في الأوساط اليمينية من خلال التحريض العنصري ضد العرب وتصويرهم كمجتمع وحشي ودموي يسعى لإبادة اليهود».

من ناحيته قال متحدث باسم الليكود لفرانس برس إن «التجميد دخل حيز التنفيذ صباح الخميس ولن يؤثر على الحملة الانتخابية للحزب على الإنترنت». ونفى نتانياهو الذي يخوض معركة انتخابية من أجل بقائه رئيسا للوزراء لإذاعة إسرائيل أي علاقة له بالرسائل وقال «لم أكن أنا، لقد كان أحد العاملين في مقرنا الانتخابي. وتم إصلاح هذا الخطأ بسرعة».



غياب السد حامل اللقب لارتباطه بمواجهة النصر السعودي في الآسيوية

الإثارة والمتعة في ثالث جولات دوري نجوم «QNB»



■ العربي وأم صلال لقاء متوازن.. أرشيفية

الدوحة – لوسيل

تعود المنافسة من جديد في الدوري القطري لكرة القدم (دوري نجوم QNB) في ثالث جولاته بعد فترة التوقف بسبب الاستحقاقات الدولية للمنتخبات الوطنية سواء في المباريات الرسمية أو الودية، وستكون الجماهير القطرية على موعد متجدد مع الإثارة والمتعة بين الأندية المتنافسة بينها من أجل تحقيق الانتصارات.

وستعطى إشارة انطلاق الجولة الثالثة من المسابقة المحلية اليوم الجمعة بإقامة مواجهتين، حيث تجمع الأولى بين الأهلي والخور، وتقام على ملعب الجنوب، وفي نفس اليوم يواجه العربي منافسه أم صلال، على ملعب جاسم بن حمد بنادي السد.

وتستكمل مباريات الجولة غدا السبت بمواجهتين الأولى تجمع بين الشحانية والوكرة، وتقام في ملعب الجنوب ثم قطر والغرافة، وتقام على ملعب جاسم بن حمد بنادي السد.. وتختتم الجولة بلقاء يجمع بين الدحيل والريان ويقام مساء الأحد القادم على ملعب الجنوب.

وتشهد هذه الجولة العديد من المباريات القوية، وكذلك غياب السد حامل اللقب عنها، حيث تم تأجيل مواجهته مع السيلية إلى يوم 24 من الشهر الجاري، وذلك بسبب ارتباط السد بمواجهة النصر السعودي، في إياب ربع نهائي دوري أبطال آسيا وتقام يوم الإثنين المقبل على ملعب جاسم بن حمد بنادي السد.

ومن المتوقع أن يشهد الأسبوع الثالث منافسة قوية بين الأندية، حيث هناك من سيعمل على تصحيح الأخطاء والثغرات التي ظهرت في الأسبوعين الأول والثاني، في حين ستسعى الفرق التي حققت مكاسب إلى تعزيز حظوظها ووضعها والاستفادة مما حققته، وهذا التنافس بلا شك سيسهم في رفع وتيرة الأداء بين الفرق المتنافسة.

ففي المواجهة الأولى يطمح الخور لمواصلة لغة الانتصار بعد أن جمع 4 نقاط من مباراتين، وهو ما وضعه خامسا في قائمة الترتيب حتى الآن بفارق الأهداف، فيما يتطلع الأهلي لاستمرار الصحوة بعد أن حصد ثلاث نقاط من السيلية في الجولة الماضية وعوض خسارته الأولى من العربي، وهو ما يجعل المباراة تقبل كل الاحتمالات. أما اللقاء الثاني بين أم صلال والعربي فهو سيحمل بين ثناياه الكثير من الإثارة كون أم صلال يحاول تجاوز خسارته الماضية من الخور بعدما كان قد تعادل أمام الريان في الأسبوع الأول، والمهمة ستكون صعبة كون العربي -الثالث بفارق الأهداف- يقدم مستويات رائعة ونجح في حصد أربع نقاط من فوز وتعادل.

أما في مباريات اليوم الثاني والتي سيلعب خلالها الشحانية أمام الوكرة، فسيبحث الأول عن التعويض حيث يقبع في المركز الأخير بلا رصيد من النقاط بعد أن خسر مرتين في الأسبوعين الأول والثاني، لذا يحاول أن يعوض أو يمحو الصورة التي كان عليها وهو يلتقي خصما عنيدا جدا هو الوكرة الذي يحتل المركز السابع بفارق الأهداف ولديه 3 نقاط من فوز على نادي قطر في الأسبوع الماضي.

وفي مواجهة أخرى، سيكون نادي قطر على المحك من جديد بعد أن خسر مرتين في الجولتين الأولى والثانية ولا يوجد لديه أي نقاط، والتحدي سيكون صعبا أمام الغرافة الذي يحتل المركز الثاني بفارق الأهداف ولديه 4 نقاط من فوز وتعادل، وما بين طموح نادي قطر من أجل التعويض واندفاع الغرافة للتعزيز ستكون المواجهة كبيرة ومثيرة بين الفريقين، وبلا شك الجانب التكتيكي سيكون على أشده بين المدربين في عملية توظيف اللاعبين وتحفيزهم لإخراج أفضل ما لديهم في المستطيل الأخضر.

وتبرز في هذه الجولة الثالثة مواجهة القمة المنتظرة بين الريان والدحيل، وهي دائما ما تكون من المباريات المثيرة والقوية، وخلال الموسم الماضي تعادل الفريقان مرتين في القسمين، وقدما عرضين على أعلى مستوى، لذلك يتوقع أن يكون لقاء الأحد غاية في الإثارة والقوة والندية، وفي نفس الوقت دعوة للمتعة الجماهيرية. ويمتلك الفريقان العديد من الأسماء التي يمكنها أن تصنع الفارق في مثل هذه المباريات، فيتسلح الدحيل بنجومه يوسف المساكني العائد من الإصابة المهدي بنعطية، وإدميلسون ومهند علي، بالإضافة إلى عناصره من اللاعبين الدوليين وفي مقدمتهم هداف آسيا المعز علي.

وفي المقابل يراهن دييجو أجيري مدرب الريان على محترفيه جايك لي وياسين براهيمي وفرانك كوم وجابريل ميركادو، إضافة للدولي عبدالعزيز حاتم، مع صاحب الخبرة تباتا وأيضا سبستيان سوريا وكلهم من العناصر التي تعطي للمباراة إثارة إضافية.

ويصعب على أي متابع توقع نتيجة اللقاء ومن يمكنه الفوز به، ولكن المؤكد أنها ستكون موقعة مثيرة وقمة جماهيرية لوجود رغبة كبيرة عند الفريقين في الفوز.

ويدخل الفريقان هذه المباراة في ظروف شبه متشابهة من حيث الأداء في أول جولتين حيث إن الدحيل لم يقنع حتى الآن رغم فوزه في أول لقاء على قطر بصعوبة 2/ 1 ثم تعادل مع العربي 1/ 1 وفريق الريان لم ينجح في تحقيق الانتصار وتعادل في مباراتيه مع أم صلال 2/ 2 ثم سلبيا مع فريق الغرافة.

مدرب الوكرة: جاهزون للشحانية

قال الإسباني ماركيز لوبيز مدرب الوكرة، إن فترة التوقف جاءت بعد فوزنا على نادي قطر في الأسبوع الثاني، وكنت أتمنى ألا يكون هناك توقف لكي نستفيد من الدفعة المعنوية التي حققناها، ومع ذلك عملنا خلال التوقف على الكثير من الجوانب التكتيكية.

وقال خلال المؤتمر الصحفي قبل مواجهة الشحانية في الأسبوع الثالث من بطولة الدوري: فريق الشحانية يملك لاعبين جيدين حتى وإن كان لا يملك نقاطا كونه خسر في الأسبوعين الأول والثاني.. ستكون المباراة فرصة جيدة لكي نعزز حضورنا وقبل لقاءات صعبة قادمة، وهو ما سنعمل من أجله.

وأضاف: طموحاتي أن نفوز في كل مباراة، ولله الحمد لا يوجد لدينا إصابات وفريقنا جاهز للقاء الشحانية.. فكري هجومي ولكن لا أسقط من حساباتي التنظيم الدفاعي، وشاهدتم ذلك، حيث نهاجم وعندما نحتاج للدفاع نعود للدفاع وحسب مقتضيات الموقف، وأنا أعرف أن الشحانية لعب أمام الغرافة والسد وخسر، وهما من أقوى الفرق، وهذا لا يقلل من قوة الشحانية.

من جانبه قال لاعب الوكرة أحمد فاضل: المباراة لا تختلف عن أي مباراة في الدوري وفريقنا استعد بشكل جيد للقاء وإن شاء الله نخرج بنقاط الفوز، ولقد لعبنا في دوري الدرجة الثانية لمدة موسمين وهو صعب جدا، ولا نفكر أبدا أن نعود إليه وهو ما يدفعنا لتقديم الأفضل من أجل التواجد في المكان اللائق للوكرة. وأضاف: فريقنا يلعب كمجموعة واحدة ولا يتوقف على لاعب معين وهذا سر قوة الفريق.

كانيدا مدرب أم صلال: مواجهة العربي صعبة دائماً

قال الإسباني كانيدا مدرب أم صلال إنه واجه العربي كثيرا في الموسم الماضي وكل المواجهات كانت صعبة، ونحن بحاجة إلى جهد كبير من أجل تحقيق الفوز عليه في هذه المباراة.

وأكد في المؤتمر الصحفي الذي عقد صباح أمس الخميس قبل لقاء العربي في الجولة الثالثة لدوري نجوم QNB، أن أم صلال في حاجة إلى الانتصار لكن لكل مباراة ظروفها، ونحن نعرف جيدا طريقة لعب العربي وهو يمتلك لاعبين جيدين، وأم صلال أيضاً يملك لاعبين جيدين.

وعن تأخر الانتصار الأول بعد التعادل والخسارة في الأسبوعين الماضيين، قال: آمل ألا يتأخر أكثر من ذلك وأن نصل إليه في هذه الجولة، ونحن نسير خطوة بخطوة وفي كل الأحوال سنفعل ما في وسعنا للوصول إلى الانتصارات.

وحول صعوبة اللقاء مع العربي من الناحية الجماهيرية، قال مدرب أم صلال: هذا أمر جيد أن نلعب أمام جماهير كثيرة وأنا أحب اللعب أمام الفرق الجماهيرية وقد واجهنا الريان في بداية الموسم الحالي وأمام جماهيره الغفيرة وتعادلنا 2-2.

وتحدث حازم شحاته لاعب أم صلال، وقال: المباراة لن تكون سهلة خاصة وأن كل الفرق استعدت بشكل جيد للموسم الحالي وتطور مستواها من جميع النواحي وهو ما ظهر في أول جولتين.

وأكد أن أم صلال استعد جيدا للمباراة ونسعى لتقديم مستويات جيدة من أجل حصد النقاط الثلاث.



■ هيمير مدرب العربي في المؤتمر الصحفي

هيمير قبل لقاء أم صلال مخاطبا جمهور العربي:

لا تتخلوا عن فريقكم وادعموه بقوة حتى النهاية

أكد الأيسلندي هيمير هالجريمسون مدرب العربي أن فترة توقف الدوري شهدت غياب 7 من لاعبي الفريق سواء من تواجد مع العنابي أو المنتخبات الأخرى، وقد حاولنا استغلال هذه الفترة في تجهيز باقي اللاعبين وتصحيح الأخطاء التي وقعت في أول مباراتين.

وقال في المؤتمر الصحفي الذي عقده صباح أمس الخميس قبل لقاء أم صلال في الأسبوع الثالث من دوري نجوم QNB: حاولنا أيضا خلال التوقف مشاهدة مباريات أم صلال في الجولتين الماضيتين وهو فريق جيد وأهنئ مدربه كانيدا على ما قدمه مع الفريق الذي لم يكن محظوظا في المباراتين السابقتين اللتين كان يستحق فيهما النقاط الست.

وأضاف: نحترم أم صلال كثيرا ونعرف أن المواجهة معه لن تكون سهلة لكننا سنعمل على بذل كل ما لدينا من جهد.

وعن التعادل مع الدحيل الجولة الماضية بعد الأداء الجيد وهل يعتقد العربي منافسا على اللقب، قال: أدينا بشكل جيد أمام الدحيل، والتعادل معه يدل على تقدم الفريق وآمل آن نقدم أداء أفضل.

وأوضح أنه من المبكر الحديث عن منافسة العربي على اللقب، وقال: نسير في طريقنا المرسوم، وندرك جيدا أننا نعاني من بعض الأخطاء ونعمل على تصحيحها.

ورداً على سؤال حول الحضور الجماهيري وهل سيكون سببا في دعم الفريق للمنافسة، قال: أنا سعيد بالحضور الجماهيري العرباوي وأتمنى وجودهم أمام أم صلال لكن لا نزال نحاول صنع فريق للمستقبل وأمامنا الكثير الذي يجب علينا عمله.

ووجه المدرب رسالة إلى جماهير العربي، وقال: سنقاتل من أجل كل نقطة في كل مباراة، وأتمنى ألا تتخلوا عن فريقكم وادعموه بقوة حتى النهاية.

وقال جوميس حارس مرمى العربي إن أم صلال فريق قوي وجيد وأتفق مع مدربنا بأنه لم يكن محظوظا في مباراتيه السابقتين وكان يستحق الفوز فيهما والحصول على النقاط الست.

وعن طموح فريقه هذا الموسم، قال: نحن نطمح إلى مقارعة الفرق الكبيرة وأن نكون في مقدمة الدوري لكن كما قال المدرب نحن في طور بناء فريق جديد للمستقبل.

مدرب الشحانية: قادرون على الفوز أمام الوكرة



■ مدرب الشحانية خلال المؤتمر الصحفي

الدوحة – لوسيل

أكد الإسباني خوسيه مورسيا مدرب الشحانية على أهمية مباراة فريقه القادمة أمام الوكرة في الأسبوع الثالث من بطولة الدوري، وقد طوينا مباراة السد الماضية وجهزنا فريقنا للقاء القادم.

وقال في المؤتمر الصحفي الذي عقد أمس الخميس قبل مواجهة الفريقين: الوكرة فريق جيد ويلعب بطريقة جماعية والمواجهة معه صعبة وأعتقد أننا لو لعبنا بمستوانا المعروف سنكون قادرين على حصد النقاط الثلاثة.

أضاف: الفريق وجميع اللاعبين جاهزون للمباراة ونتمنى أن يكون الجميع في مستواه المعروف.

وعن البداية هذا الموسم وهل يراها صعبة، قال مدرب الشحانية: نعم البداية كانت صعبة والسبب في ذلك أننا واجهنا فريقين قويين في أول جولتين، لكن بعد هذه البداية الصعبة لدينا الفرصة لحصد النقاط والانتصارات مع كل التقدير والاحترام لفريق الوكرة.

وحول تأثير رحيل المهاجم لوتشيانو، قال: اللاعب أصبح من الماضي بعد أن قدم موسما جيدا، لكن علينا طي هذه الصفحة ونحن نقدم له الشكر على ما قدمه، ولدينا الآن لاعبون جدد وعلينا أن نعمل معهم ونوفر لهم الظروف الجيدة لتقديم الإضافة.

وقال سعد حسين لاعب الشحانية: مباراة الوكرة مهمة للغاية، وتعاهدنا كلاعبين على نسيان مباراة السد وعلاج الأخطاء وإعادة الفريق إلى طريق الانتصارات ومستواه المعروف.

أضاف: لا شك أن الوكرة جاء متحمسا بعد انتصاره الأول الجولة الماضية، وهو فريق منظم وجيد والمواجهة معه ستكون صعبة.

مدرب الريان:
سنلعب أمام الدحيل من أجل التعويض

قال مدرب الريان دييجو أجيري حول مباراة فريقه أمام الدحيل في الأسبوع الثالث من بطولة دوري نجوم QNB: سنخوض مباراة قوية أمام فريق قوي جداً، وأنا أشعر بالاطمئنان من خلال العمل في الأسبوعين الماضيين، وأتوقع أن المواجهة ستكون قوية ومثيرة وجميلة بشكل عام.

أضاف خلال المؤتمر الصحفي: فريقنا أضاع بعض النقاط ولكنه أمام فرصة للتعويض كون الريان يواجه فريقاً قوياً ويقدم الكثير أمام المنافسين الأقوياء، وأثق بقدرات اللاعبين وفريقي يمكن أن يقدم أداء جيدا ويحصد النقاط، ودائما المباريات مع الأقوياء تظهر المستويات الحقيقية للاعبين.

حول المحترف القادم، قال: وضع الفريق جيد ولا نشغل بالنا بشيء غير متوفر الآن، وصحيح أن اللاعب مهم وقد يأتي بعد أسبوع أو أكثر ولكن ليس من المناسب أن نتحدث عن ذلك وكل ما يهمنا أن نركز على الموجودين في الفريق ونعمل معهم بما يخدم مهمتنا، وأن الثابت هو أننا نعمل والنتائج ستأتي والتركيز على ما هو قادم.

من جانبه أكد لاعب الريان عبد الرحمن الحرازي أن المباراة ستكون صعبة جدا ولها طابع خاص، وأننا سنسعى لإرضاء الجماهير الكبيرة، والمدرب عمل بشكل كبير مع اللاعبين، وستكون القمة حافلة بكل شيء.

وحول ضياع 4 نقاط في الأسبوعين الماضيين، قال: ما حصل هو حافز لنا من أجل أن نعوض ونقدم ما هو أفضل من أداء ونتائج.

ألوس: مباراتنا أمام الغرافة صعبة جداً وحظوظنا متساوية

قال الإسباني كارلوس ألوس مدرب نادي قطر: المباراة أمام الغرافة في الأسبوع الثالث للدوري صعبة جداً وصعوبتها تكمن في عدم حصولنا على نقاط من المباراتين الماضيتين بعد الخسارتين، وأن التوقف كان جيدا من أجل المعالجة والوصول لجاهزية جيدة، ونحن نلعب كرة ومع ذلك لم نحصل على نقاط، وهذا لا يمكن أن يستمر مع أن مباراتنا القادمة صعبة بلا شك.

وأضاف خلال المؤتمر الصحفي قبل المواجهة أمام الغرافة: كنت سعيدا لأداء الفريق بالرغم من الخسارة سواء أمام الدحيل أو أمام الوكرة وفي نفس الوقت أنا حزين لعدم حصد النقاط بالرغم من الأداء الجيد، وأتعامل مع الفريق كمجموعة وإذا كانت هناك ملاحظات فنحن نعمل مع اللاعبين من أجل تجاوزها.

وتابع: الحظوظ يمكن أن تكون متساوية بين الفريقين قطر والغرافة، وكل منهما لديه لاعبون على مستوى عالٍ، وأشار إلى أن الدافع يجب أن يكون موجودا من أجل الوصول إلى ما نطمح إليه.

وقال لاعب نادي قطر يوسف أيمن: فريقنا يطمح إلى تجاوز ما هو عليه، المباراة القادمة ليست سهلة، والغرافة فريق صعب، ومع ذلك سنلعب من أجل العودة مجددا إلى الوضع الصحيح.

وأضاف: الوقت سابق لأوانه أن نفكر بالخطر، والمشوار لا يزال طويلا أمامنا والفريق يقدم مستويات جيدة، وإن شاء الله يعود إلى الوضع الذي نطمح إليه.

يوكانوفيتش: هدفنا مواصلة العروض الجيدة

قال مدرب الغرافة سلافيسا يوكانوفيتش: لقد عملنا على تجهيز اللاعبين المتواجدين خلال فترة توقف الدوري بسبب الاستحقاقات الدولية، ومواجهة نادي قطر في الأسبوع الثالث للبطولة ستكون صعبة لأنه فريق منظم بالرغم من أنه لم يحصل على نقاط في مباراتين.

وأضاف خلال المؤتمر الصحفي قبل مباراة الأسبوع الثالث: مرور جولتين من الدوري فقط لا يعطيك تصورا عن الشكل العام للمنافسين ولكن ما يشغلني هو فريقي وكيفية تجهيزه للمنافسات وتقديم ما يحفظ صورته وأنا سعيد بما يقدمه الفريق حتى الآن، مؤكدا أنه سيفتقد اللاعب إلياس أحمد بسبب الإصابة ويمثل ذلك خسارة للفريق، وأتمنى أن يعود بأفضل مما كان ونعمل على إيجاد من يعوضه من اللاعبين الموجودين.

وأشار إلى أن الفريق جاهز للمباراة المقبلة، وهدفهم مواصلة العروض الجيدة وتحقيق النتائج المميزة.

فيما قال لاعب الغرافة عثمان اليهري: فريقنا جاهز للقاء نادي قطر، وبدايتنا ممتازة في ظل حصولنا على أربع نقاط من مباراتين وهو أمر جيد، وأمام قطر نطمح للنقاط الثلاث حتى نؤكد أن الغرافة سيظهر بصورة مغايرة عن الموسم الماضي.

أضاف: الغرافة يمتلك قاعدة جماهيرية كبيرة ونتمنى أن تعود الجماهير للمدرجات لتحفيز الفريق واللاعبين، ونسعى دائما أن نسعد الجماهير ونرسم الفرحة على وجوههم، وأن ما خرج به الفريق حتى الآن مؤشر إيجابي على ما يقدمه الغرافة.



■ روبين دي لا باريرا يرد على أسئلة الإعلاميين

روبين دي لاباريرا مدرب الأهلي:

سنضغط بقوة على الخور من أجل الفوز

أكد الإسباني روبين دي لا باريرا مدرب الأهلي أنه استغل فترة التوقف لإعداد وتجهيز الفريق رغم غياب الدوليين لكن بشكل عام فالعميد جاهز للقاء الخور في الأسبوع الثالث من دوري نجوم QNB.

وقال في المؤتمر الصحفي الذي عقده صباح أمس الخميس: الانتصار على السيلية في الجولة الماضية كان مهما، ليس فقط الفوز ولكن التحسن في الأداء والاستمرار بنفس المستوى على مدار المباراة.

وأضاف: مباراة السيلية أصبحت من الماضي والتركيز والتفكير في لقاء الخور وكيفية تحقيق الانتصار الثاني.. وأشار إلى أن الأهلي بشكل عام لا يعاني من أي غيابات لكننا سنتأكد بشكل كامل من توفر كل اللاعبين عقب المران الأخير.

وعن تحقيق الأهلي والخور الفوز في الجولة الماضية، قال: هذا الانتصار يدفع كل فريق للعب بقوة وبالنسبة لنا سنضغط بشدة على الخور وعدم السماح له باللعب وهذه هي الطريقة المثلى لمواجهته.

وقال إيفان حارس مرمى الأهلي إن مباراة الخور مثل كل المواجهات ستكون صعبة والأهم لدينا هو التركيز من أجل تحقيق الانتصار. وأكد أن فريقه متحفز، لاعبين وجهازا فنيا، لتحقيق النتائج والوصول إلى أفضل المراكز.

وعن الخور، قال: هو فريق جيد لكن الأمر يتعلق بالأهلي أولاً وعلينا أن نؤدي بشكل جيد كما فعلنا أمام السيلية إذا ما أردنا تحقيق الانتصار.

صحيفة القيادة والريادة

لوسيل LUSAIL

«يسر الدين» محور خطبة اليوم بجامع الإمام

أعلنت وزارة الأوقاف والشؤون الإسلامية أن الداعية القطري الشيخ عبدالله بن محمد النعمة، سيكون خطيب الجمعة، اليوم، بجامع الإمام محمد بن عبد الوهاب، وستكون الخطبة بمشيئة الله بعنوان «يسر الدين» ويتناول خلالها (يسر الإسلام والحث عليه وترغيبه في ذلك، بعض مظاهر يسر الإسلام وتيسيره، والتخلق بخلق الرحمة).

ودعت وزارة الأوقاف والشؤون الإسلامية جموع المصلين للاستفادة من الخطب المعاصرة التي يصدح بها دعاة الأمة الإسلامية من أعلى منبر هذا الصرح الإسلامي الكبير بدولة قطر، بموقعه المتميز على ربوة عنيزة المطلة على أبرز معالم الدوحة الحديثة، وببنائه العصري المستمد من المعمار التراثي القطري، ومساحته الداخلية التي تتسع لأكثر من 30000 مصل، وبمواقف السيارات الفسيحة.

«نجوم العلوم» ينطلق اليوم بحلة جديدة

الدوحة – لوسيل

يقدّم مئات المبتكرين من الشباب العربي أفكارهم عن حلول تكنولوجية مستدامة أمام جمهوره وعدد من خريجي البرنامج، والخبراء، ولجنة تحكيم البرنامج الليلة للحصول على الفرصة للمشاركة في الموسم الحادي عشر من برنامج نجوم العلوم، البرنامج التلفزيوني الرائد وإحدى مبادرات مؤسسة قطر للتربية والعلوم وتنمية المجتمع.

الجمهور مدعو لمتابعة حلقة اليوم الجمعة لمعرفة من سينال إعجاب اللجنة وينضم إلى رحلة البحث عن أفضل مخترع عربي.

قال خالد الجميلي، مقدّم برنامج نجوم العلوم: «ينتظر المشاهدون تجربة تلفزيونية علمية مليئة بالحماس ضمن برامج تلفزيون الواقع. وبعد مشاركتي في البرنامج منذ إطلاقه، يمكنني القول إن هذا الموسم يأتي مغايراً تماماً نتيجةً للتطور الذي شهده من حيث الشكل والمضمون ليلبي تطلعات جمهوره.

خلال هذا الموسم سنشاهد مستوى عاليا من المواهب العربية العلمية التي نفخر بها ونتابع تطور القدرات التكنولوجية في منطقتنا العربية».

ويجد الجمهور الذي تابع البرنامج منذ بدء عرضه عام 2009، أنه قد عاد بصيغة جديدة تمامًا في الموسم الحادي عشر مع التركيز الإضافي على الاستدامة والتعاون، كما يتضمن تغيرات في حلقات التصفيات التي تشجع المناقشات العلمية والتبادل المعرفي بين متسابقيه من الشباب العربي المبتكر.

وخلال حلقات الاختيار المكونة من ثلاث حلقات، سيعرض أكثر من 150 من المخترعين الطموحين تصوراتهم وأفكارهم أمام لجنة تحكيم علمية وبمساعدة عدد من خريجي البرنامج، وسيتنافسون على كسب مقعد لهم ضمن المتسابقين الثمانية النهائيين.

سيتم بث الحلقة الأولى من برنامج نجوم العلوم غدا السبت عبر سبع قنوات في المنطقة وعبر الموقع الإلكتروني حتى 8 نوفمبر.





قطر الخيرية

مشروع لتوعية أمهات الأيتام في غزة

400 سيدة مستفيدة من أنحاء متفرقة بالقطاع

600 إجمالي المستهدفات من المشروع

10 أيام من التدريب المتواصل

5 ساعات تدريبية يوميا

15 ألفا إجمالي المكفولين في القطاع منهم:

11.5 ألف يتيم مكفول في القطاع

المصدر: قطر الخيرية

By.Mohamed Elzawam

www.lusailnews.net

Ooredoo تطلق الطلب المسبق على «آيفون 11» 20 الجاري

الدوحة – لوسيل

أعلنت Ooredoo أمس أنها ستوفر للعملاء أحدث المنتجات التي أعلنت عنها شركة Apple، وهي سلسلة هواتف Pro الجديدة (هواتف iPhone 11 Pro وiPhone 11 Pro Max) بالإضافة إلى هاتف iPhone 11 الجديد بكاميرا ثنائية.

وسيتمكن العملاء من طلب هواتف iPhone 11 وiPhone 11 Pro وiPhone 11 Pro Max مسبقاً ابتداء من 20 سبتمبر 2019، على أن تتوفر أجهزة iPhone الجديدة ابتداء من 27 سبتمبر 2019. ولمزيد من المعلومات حول الأسعار، يمكن للعملاء زيارة Ooredoo.qa.

ويتميز كل من iPhone 11 Pro وiPhone 11 Pro Max بنظام كاميرا ثلاثي جديد يوفر تجربة كاميرا احترافية مع كاميرا بعدسة عريضة للغاية (Ultra-Wide) وكاميرا بعدسة عريضة (Wide) وكاميرا بعدسة للتقريب (Telephoto)، ما يوفر قدرات أكبر للتصوير في ظروف الإضاءة الخافتة مع خاصية التصوير الليلي ويمنح المستخدمين إمكانية تصوير الفيديو بأعلى جودة متوفرة في هاتف ذكي.

ويوفر معالج Bionic A13 القوي المصمم من قِبل Apple أداءً لا مثيل له لجميع المهمات مع زيادة في عمر البطارية، إذ يوفر iPhone 11 Pro عمر بطارية أطول بمعدل 4 ساعات في اليوم مقارنة بهاتف iPhone Xs. أما هاتف iPhone 11 Pro Max فيوفر عمر بطارية أطول بمعدل 5 ساعات في اليوم مقارنة بهاتف iPhone Xs Max.

وتعد شاشة Super Retina XDR الجديدة المتوفرة في هاتف iPhone 11 Pro بقياس 5,8 إنش وفي هاتف iPhone 11 Pro Max بقياس 6,5 إنش، هي الأكثر سطوعاً وتطوراً على الإطلاق في جهاز iPhone. وتتوفر هواتف iPhone 11 Pro وiPhone 11 Pro Max بـ 4 ألوان بما فيها اللون الجديد الأخضر.

وتم تزويد هاتف iPhone 11 بقدرات قوية ومبتكرة تنسجم تماماً مع نظام التشغيل iOS 13، ما يوفر تجربة مستخدم رائعة لم يسبق لها مثيل، كما يوفر iPhone 11 نظام كاميرا مزدوجة قويا وجديدا بالكامل مزودًا بعدسة عريضة للغاية Ultra-Wide وأخرى بعدسة عريضة (Wide)، ما يتيح للمستخدمين تصوير فيديو بأعلى جودة متوفرة في هاتف ذكي على الإطلاق، ويوفر قدرات أكبر للتصوير في الإضاءة الخافتة مع خاصية التصوير الليلي، وميزة التصوير Portrait للأشخاص والحيوانات الأليفة وغيرها.

ويأتي هاتف iPhone 11 مزوداً بمعالج A13 Bionic لأداء المهام التي تتطلب قدرات تقنية عالية، مع عمر بطارية يدوم لمدة يوم كامل عند شحنه في كل مرة، وهو مصمم لتحمل الظروف الخارجية، إذ تم تعزيز خصائصه المقاومة للماء بالإضافة إلى تصميمه من أقوى زجاج في هاتف ذكي على الإطلاق.

ويتوفر iPhone 11 بـ 6 ألوان رائعة جديدة بما في ذلك اللون الأرجواني والأخضر والأصفر والأسود والأبيض والأحمر (PRODUCT).



أفلام متنوعة تعرض في صالات سينما الدوحة

الدوحة – لوسيل

تعرض صالات السينما في الدوحة هذا الأسبوع مجموعة من الأفلام السينمائية العالمية المتنوعة، بالتزامن مع عرضها في مختلف دور العرض في أنحاء العالم، حيث تتنوع بين الدراما والمغامرات والكوميديا إلى جانب أفلام الرسوم المتحركة للأطفال والعائلة.

ومن ضمن الأفلام المعروضة هذا الأسبوع، فيلم الدراما / ذا جولدفينش/ وتتمحور أحداثه حول رجل ثري يقوم برعاية الصبي الصغير /ثيو ديكر/ البالغ من العمر ثلاثة عشر عاماً في /نيويورك/ مع عائلته في / إيست سايد/، وذلك بعد مقتل والدته في حادث تفجير في متحف /المتروبوليتان/، وفي خضم الكارثة التي حلت بالمتحف، يستولي على لوحة (طائر الحسون) التي لا تقدر بثمن، الفيلم من إخراج جون كرولي، ومن بطولة أنيورين بارنارد وجيفري رايت وفين وولفارد.

كما تشهد صالات سينما الدوحة فيلم الرسوم المتحركة / ذا بيغ تريب/ وتدور أحداثه في إطار المغامرات والكوميديا حول طائر اللقلاق الذي يقترف خطأ كبيرًا حين يوصل طفل الباندا لأبوين خاطئين، ويجتمع دب وأرنب ونمر ليخوضوا معاً مغامرة كوميدية من أجل إعادة الطفل إلى والديه الحقيقيين، الفيلم من بطولة كل من دان ميدفيديف وستيفن أوكسنر، ومن إخراج ناتاليا نيلوفا وفاسيلي روفينسكي.

وحول الأفلام الهندية سيعرض فيلم الدراما الهندي / سيكشن 375/ ويلقي الفيلم الضوء على الكيفية التي يمكن بها إساءة استخدام قانون العقوبات الحاسم المعني بسلامة المرأة في الهند من خلال الأحداث الدرامية التي تحدث في قاعة المحكمة للقسم 375، الفيلم من إخراج أجاي باهل، وبطولة كل من ريتشا تشادا وميرا تشوبرا وراهول بات.