783 يوماً من الحصار

باقٍ من الزمن مونديال قطر 2022 ١٢١٣ يوم

www.lusailnews.qa lusail@lusailnews.qa

صحيفة القيادة والريادة

لوسيل LUSAIL

2 ريال

العدد 1182 - السبت 24 ذو القعدة 1440 هـ. 27 يوليو 2019

رئيس مجلس الإدارة ثاني بن عبدالله آل ثاني

Issue No 1182 - Saturday 27 July 2019



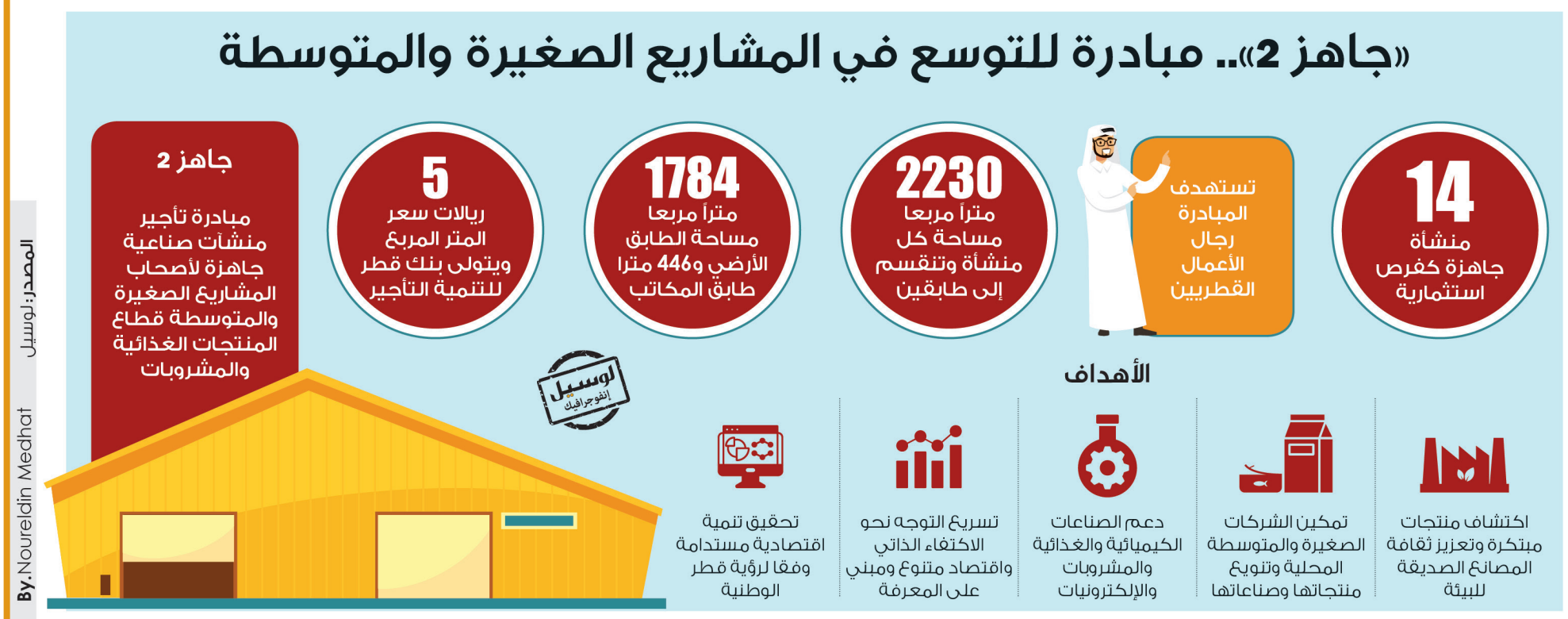


جنازة وطنية للرئيس التونسي اليوم

الأمير يشارك في تشييع جثمان السبسي

التفاصيل 02

«جاهز 2».. مبادرة للتوسع في المشاريع الصغيرة والمتوسطة



التفاصيل 03



حملة في لندن للمطالبة بوقف تسييس الحج

التفاصيل 04

15.1 مليار ريال أرباح 21 شركة خلال النصف الأول

التفاصيل 05



45 طناً إجمالي المبيعات بمهرجان الرطب

التفاصيل 03



تنطلق 11 ديسمبر المقبل

الفيفا يعلن تفاصيل كأس العالم للأندية «قطر 2019»

التفاصيل 14

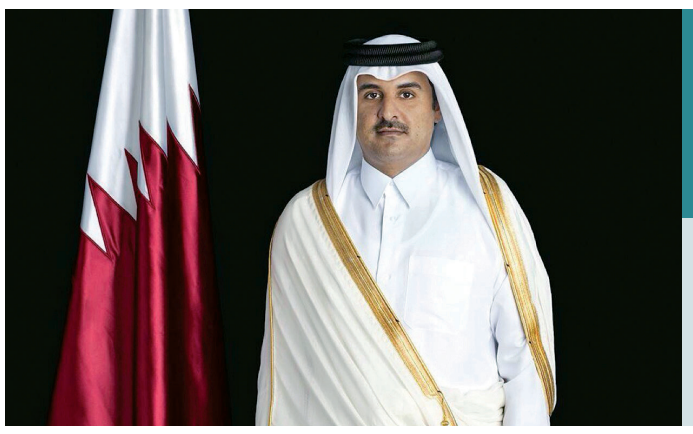


الدوحة.. مفتاح التنمية والاستقرار في مقديشو

التفاصيل 07-06

فصول جديدة في العلاقة بين بن سلمان والعودة

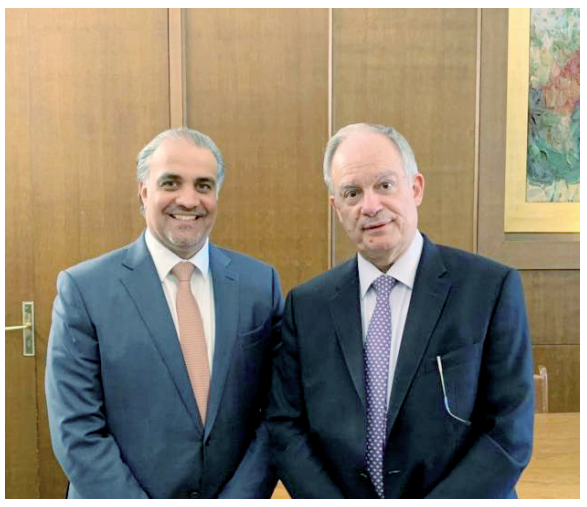
التفاصيل 13



صاحب السمو يشارك في تشييع جثمان الرئيس التونسي

الدوحة – قنا

يشارك حضرة صاحب السمو الشيخ تميم بن حمد آل ثاني، أمير البلاد المفدى، في الجنازة الوطنية التي ستقيمها حكومة الجمهورية التونسية الشقيقة لتشييع جثمان الرئيس التونسي الراحل الباجي قائد السبسي اليوم السبت.



رسالة خطية من رئيس مجلس الشورى إلى نظيره اليوناني

أثينا – قنا

تسلم سعادة السيد كوستاس تاسولاس رئيس البرلمان بالجمهورية اليونانية، رسالة خطية من سعادة السيد أحمد بن عبدالله بن زيد آل محمود رئيس مجلس الشورى، تتصل بالعلاقات الثنائية وسبل دعمها وتطويرها. قام بتسليم الرسالة سعادة السيد عبدالعزيز علي النعمه سفير دولة قطر لدى الجمهورية اليونانية، خلال لقائه سعادة رئيس البرلمان اليوناني.



رسالة من وزير الخارجية لمديرة مركز التجارة الدولية

جنيف – قنا

تسلمت سعادة السيدة أرانشا غونزاليس، المديرة التنفيذية لمركز التجارة الدولية، رسالة خطية من سعادة الشيخ محمد بن عبدالرحمن آل ثاني نائب رئيس مجلس الوزراء وزير الخارجية، تتصل بالعلاقة بين دولة قطر ومركز التجارة الدولية. قام بتسليم الرسالة سعادة السيد علي خلفان المنصوري المندوب الدائم لدولة قطر لدى مكتب الأمم المتحدة والمنظمات الدولية الأخرى في جنيف، خلال لقائه سعادة السيدة أرانشا غونزاليس.

اختتام اجتماع مديري الجمارك في الدول العربية

القاهرة – قنا

اختتمت بمقر الأمانة العامة للجامعة العربية أمس أعمال الاجتماع الـ39 للمديرين العامين للجمارك في الدول العربية، برئاسة الكويت، وبمشاركة مديري الجمارك في الدول العربية. وتشارك دولة قطر في أعمال الاجتماع بوفد من الهيئة العامة للجمارك.

وقال الدكتور بهجت أبو النصر مدير ادارة التكامل الاقتصادي في جامعة الدول العربية، في ختام الاجتماع، إن المدراء العامين للجمارك ناقشوا على مدى يومين الموضوعات المدرجة على جدول الأعمال، واتفقوا على التوصيات الخاصة بكل بند، وتم رفع تقرير شامل بنتائج أعمالهم إلى اجتماعات المجلس الاقتصادي والاجتماعي في دورته المقبلة المقررة شهر سبتمبر القادم.

وذكر أن الاجتماع أوصى برفع مشروع القانون الجمركي العربي الموحد ولائحته التنفيذية ومذكرته الايضاحية إلى المجلس الاقتصادي والاجتماعي للنظر في اعتماده، كما تابع أعمال لجنة الاجراءات الجمركية والمعلومات، ووافق على دليل الاجراءات الجمركية ورفعه إلى المجلس الاقتصادي والاجتماعي للنظر في اعتماده.

كما رحب المشاركون في الاجتماع بتوقيع الأردن وفلسطين على اتفاقية التعاون الجمركي العربي، وأكدوا على عدم امكانية اجراء اية تعديلات على تلك الاتفاقية في ظل اعتمادها من قبل المجلس الاقتصادي والاجتماعي، وحثوا الدول العربية التي لم توقع على الاتفاقية بصيغتها الحالية على سرعة التوقيع عليها.



رئيس سيراليون يستقبل سفير قطر

مونروفيا – قنا

استقبل فخامة الرئيس جوليوس مادا بيو رئيس جمهورية سيراليون، السيد فهد بن راشد المريخي القائم بالأعمال بسفارة دولة قطر (غير مقيم) لدى جمهورية سيراليون.. جرى خلال المقابلة، التي تمت بالعاصمة الليبيرية مونروفيا على هامش مشاركة فخامة الرئيس السيراليوني في احتفالات استقلال ليبيريا، استعراض علاقات التعاون الثنائي بين البلدين، بالإضافة إلى الامور ذات الاهتمام المشترك.

قطر تدين هجوم غزنة في أفغانستان

الدوحة – قنا

أعربت دولة قطر عن إدانتها واستنكارها الشديدين للهجوم الذي استهدف مخفرا للشرطة بولاية غزنة، شرقي أفغانستان، وأدى إلى سقوط قتلى من قوات الأمن وإصابة آخرين.

وجددت وزارة الخارجية، في بيان أمس موقف دولة قطر الثابت من رفض العنف والإرهاب مهما كانت الدوافع والأسباب. وعبرت الوزارة عن تعازي دولة قطر لذوي الضحايا وحكومة وشعب أفغانستان، وتمنياتها للجرحى بالشفاء العاجل.

طلاب الجامعات يتعرفون على استعدادات قطر للمونديال



الدوحة – لوسيل

تنظم اللجنة العليا للمشاريع والإرث، العديد من اللقاءات مع طلاب من مختلف الجامعات في قطر من أجل إطلاعهم على مدى الاستعدادات وخطط قطر لاستضافة مونديال 2022، ويأتي ذلك ضمن إطار برنامج التواصل مع الجامعات الذي انطلق عام 2018 تحت مظلة برنامج التواصل الاجتماعي.

ويعتبر الهدف من إطلاع الطلاب على استعدادات قطر تعريفهم بشكل ملم بقدرة قطر على تنظيم مونديال استثنائي بعد العمل والمجهود الرائع المبذول من كافة المسؤولين والملاعب والبنية التحتية الرائعة التي تتمتع بها قطر التي أثبتت في الآونة الأخيرة قدرتها على تنظيم أكبر البطولات على مستوى العالم حيث تقام قريبا بطولة العالم لألعاب القوي الدوحة 2019، وبعد ذلك ستكون الأنظار على كأس العالم لكرة القدم عام 2022.

وتحرص اللجنة العليا للمشاريع والإرث على الاستفادة من مثل هذه الزيارات نظرًا لما تمثله من أهمية كبيرة في التعريف بالاستعدادات الجارية لاستضافة أهم حدث كروي على مستوى العالم بعد 3 سنوات ونصف من الآن، وأيضا فإن طلاب الجامعات يمثلون شريحة كبيرة من الشباب الذين يحتاجون للتعرف على الاستعدادات التي تقام بها قطر والخطوات التي تم القيام بها على صعيد الملاعب وبقية البنية التحتية اللازمة لإقامة بطولة كبيرة بحجم كأس العالم لكرة القدم.

بيوت الشباب تنظم دورة مهارات التواصل مع الوفود السياحية

الدوحة – قنا

نظمت بيوت الشباب القطرية، دورة تدريبية بعنوان «مهارات التواصل مع الوفود السياحية» قدمتها الأستاذة جواهر المانع، وبمشاركة 25 شابا وشابة قطريين بقاعة بيت الحكمة بوزارة الثقافة والرياضة. وأوضحت بيوت الشباب القطرية أن هذه الدورة التدريبية اندرجت ضمن الخطة الاستراتيجية لبيوت الشباب وأهدافها الرامية لتعزيز السياحة الداخلية لدى الشباب وتوسيع مفهومها.

وتهدف الدورة إلى تمكين الشباب من التعرف وصقل مهارات الاتصال والإرشاد السياحي لديهم وكذلك تدريبهم على بناء العلاقات مع الوفود السياحية وتزويدهم بالمعلومات اللازمة عن مختلف المواقع والمعالم السياحية في البلاد بما يعزز مهاراتهم وقدراتهم وذلك في إطار استعدادات بيوت الشباب لاستقبال الوفود السياحية المشاركة في مختلف برامجها، كما أن الدورة تعتبر مواصلة للنجاح الذي تحقق خلال الدورة الأولى من البرنامج.

«قطر للتنمية» يعلن عن 14 فرصة استثمارية جديدة بـ «جاهز 2»

مصطفى شاهين

أعلن بنك قطر للتنمية عن فرص جديدة في مشروع جاهز2 لأصحاب المشاريع الصغيرة والمتوسطة ورجال الأعمال القطريين المهتمين بقطاع المنتجات الغذائية والمشروبات في قطر. وجاهز 2 هي مبادرة تأجير منشآت صناعية جاهزة لقطاع المنتجات الغذائية والمشروبات.

وتقدم المبادرة 14 منشأة «ورشة عمل» جاهزة لأصحاب المشاريع الصغيرة والمتوسطة ورجال الأعمال القطريين الراغبين في مزاولة الأنشطة الصناعية في قطاع المنتجات الغذائية والمشروبات في قطر بهدف تسريع عملية تطوير القطاع الخاص القطري وتنويع الاقتصاد القطري.

ويمكن للراغبين في خوض المبادرة التقدم لعمليّة التقييم والاختيار عبر تحديد ما إذا كان الطلب يلبي الحد الأدنى من المتطلبات «تحقق إلكتروني ويدوي»، ومن ثم الخضوع لعملية تدقيق شاملة للمشاريع الناجحة لتحديد ما إذا كان الطلب مستوفياً للمتطلبات التقنية.

ومن المقرر أن يقوم بنك قطر للتنمية بإعداد القائمة النهائية من المرشحين لمقابلة لجنة الاختيار النهائي، حيث تعطى الأولوية للمشاريع التي ستقوم بإنتاج منتجات مبتكرة وصديقة للبيئة وفقاً لأولويات التنمية الوطنية.

ويشترط على المشاريع المقدّمة أن تتماشى مع متطلّبات منطقة الصناعات الصغيرة والمتوسطة SMSIA التابعة لوزارة الطاقة، بخصوص القطاعات الصناعيّة المصرّح بها.

وتهدف المبادرة إلى تسريع التوجه نحو اقتصاد متنوع ومبني على المعرفة، بما يحقق تنمية اقتصادية مستدامة والتي تعتبر جزءا رئيسيا من رؤية قطر الوطنية 2030.

ويستمر بنك قطر للتنمية في تقديم مبادرات مبتكرة لدعم رجال الأعمال القطريين، وبالتالي دعم الاقتصاد المحلي والذي بالطبع سينعكس بشكل إيجابي على حاضر ومستقبل قطر، وتحقيق تنمية مستدامة من خلال الاعتماد على المشاريع المنتجة والمتنوعة هو هدف أساسي لمجهودات وبرامج البنك.

وتبلغ مساحة كل منشأة من منشآت «جاهز 2» حوالي 2230 مترا مربعا تنقسم بين طابقين، الأرضي بمساحة 1784 مترا مربعا، وطابق للمكاتب الإدارية بمساحة 446 مترا مربعا، ويقوم بنك قطر للتنمية بتأجير المنشأة بقيمة إيجارية رمزية، خمسة ريالات قطرية للمتر المربع.

كما يدعم البنك أصحاب المشاريع الفائزة من خلال توفير حزمة من البرامج الاستشارية والتمويلية التي تساعدهم على البدء بشكل صحيح وبمخاطر محدودة.

ويهدف بنك قطر للتنمية من مبادرة «جاهز 1 وجاهز 2» الصديقة للبيئة إلى تمكين الشركات الصغيرة والمتوسطة المحلية القائمة بالفعل والتي تعمل في مجموعة متنوعة من الصناعات، بما في ذلك: المواد الكيميائية والإلكترونيات والبلاستيك والمواد الخشبية وكذلك المواد الغذائية والمشروبات، بحيث تنتج وتحقق الاكتفاء الذاتي من المنتجات الغذائية لسكان قطر.



■ جانب من ورش العمل للتعريف بالمشاريع الجديدة



45 طناً إجمالي المبيعات بمهرجان الرطب

صلاح بديوي

أشاد الشيخ فالح بن ناصر آل ثاني الوكيل المساعد لشؤون الزراعة والثروة السمكية بوزارة البلدية والبيئة بحجم الإقبال على زيارة مهرجان الرطب المحلي الرابع المقام حالياً بسوق واقف من المواطنين والمقيمين والسياح وبدا ذلك من خلال عدد الزوار وخاصة في ايام عطلة نهاية الأسبوع، حيث تجاوز عدد الزائرين خلال الأيام الأربعة الأولى 15 ألف زائر، منذ انطلاقه يوم الثلاثاء الماضي.

ونوه الشيخ فالح بن ناصر آل ثاني بحصيلة المبيعات خلال الأيام الأولى والتي تجاوزت 45 طناً من مختلف أنواع الرطب المحلية، كما أشار إلى زيادة عدد المزارع المحلية المشاركة بهذه النسخة الرابعة من مهرجان الرطب المحلي والذي بلغ 86 مزرعة، بزيادة كبيرة عن عدد المزارع المشاركة في نسخ المهرجان السابقة.

وقال إن المهرجان فرصة مهمة للمزارع المحلية لتسويق انتاجها من الرطب مباشرة بدون اي تكاليف وخاصة بعد نجاحه في النسخ الاولى من حيث اختيار مكان المهرجان وهو سوق واقف بالاضافة الى دعم وتشجيع المزارعين من خلال تقديم الصناديق وذلك يشجع اصحاب المزارع عاما بعد عام على الاهتمام بهذا المحصول المهم من خلال الاهتمام بالنخيل وزياده المساحات المزروعة وبالتالي رفع نسب الاكتفاء الذاتي من هذا المحصول الهام وبما يساهم ايضا في تحقيق الامن الغذائي.

وحول تنظيم المهرجان أوضح الشيخ فالح بن ناصر آل ثاني إن اللجنة المنظمة عملت على اتخاذ كافة الاجراءات لضمان نجاح المهرجان من حيث توفير خيمة اكبر لتتسع لعدد اكبر من المزارع وزوار المهرجان وتسهيل عملية نقل الرطب يوميا الى الخيمة والاشراف على سير عمليات البيع ومراقبة الاسعار وجودة الرطب وكل ذلك بالتعاون التام مع ادارة سوق واقف.

وخلال الأيام الثلاثة الأولى للمهرجان تم بيع 12 طناً و932 كيلوجراماً من الرطب ليصل إجمالي المبيعات خلال الأيام الثلاثة الأول لمهرجان الرطب المحلي الرابع الذي تنظمه وزارة البلدية والبيئة وسوق واقف، 34 طناً و637 كيلوجراماً.

وبلغ عدد الزائرين للمهرجان أمس الأول 3500 زائر ليبلغ إجمالي عدد الزائرين خلال الأيام الثلاثة 8900 زائر. ويستمر مهرجان الرطب المحلي في استقبال الزوار حتى يوم 3 أغسطس المقبل بساحة الأحمد في سوق واقف، من الساعة الرابعة عصراً إلى العاشرة مساءً.

«الصحة» تحذر من تناول مشروب غازي بريطاني

الدوحة – قنا



حذرت وزارة الصحة العامة المستهلكين من تناول مشروب غازي غير كحولي يحمل العلامة التجارية «Tesco»، منشأه المملكة المتحدة، وذلك بسبب احتمالية ارتفاع التخمر داخل العبوة الزجاجية والذي من الممكن أن يؤدي إلى تلفها. وأوضحت الوزارة،في بيان أمس أن هذا التحذير يشمل هذا المشروب بالنكهات التالية: البرتقال وفاكهة الباسم (750 مل)، والليمون والنعناع (750 مل)، والتوت والرمان (750 مل)، والتفاح و الدرفلاور (750 مل)، لافتة إلى أنه مدون عليه تاريخ انتهاء الصلاحية قبل مارس 2020.

وأشار البيان إلى أن وزارة الصحة العامة تلقت إخطارا دوليا بهذا الشأن، واتخذت كافة الإجراءات اللازمة للحد من أي مخاطر محتملة يتوقع وصولها للمستهلك. كما شددت الوزارة على ضرورة تجنب استهلاك هذه المنتجات من قبل المستهلكين حفاظا على صحتهم.

«العمل» تحذر الشركات من إلزام عمالها بالعمل خلال فترة الحظر

الدوحة – لوسيل

نوهت وزارة التنمية الإدارية والعمل والشؤون الاجتماعية بضرورة الالتزام بساعات العمل المحددة في أماكن العمل المكشوفة خلال فترة الصيف، محذرة من تواجد العمال في أماكن العمل خلال الساعات الغير مسموح فيها بالعمل.

وكشفت الوزارة أن مفتشيها سيقومون بإجراء زيارات ميدانية إلى مواقع العمل للتأكد من التزام الشركات بأحكام القرار، وتحرير مخالفة لأي شركة تلزم عمالها بالعمل خلال فترة الحظر.

وبدأ العمل العمل بالقرار الوزاري رقم (16) لسنة 2007 بتحديد ساعات العمل في أماكن العمل المكشوفة خلال الصيف، من 15 يونيو الماضي.

وينص القرار على أن تُحدد ساعات العمل، لأعمال التي تؤدى تحت الشمس أو في أماكن العمل المكشوفة، خلال المدة من 15 يونيو وحتى 31 أغسطس من كل عام، بحيث لا تزيد على خمس ساعات في الفترة الصباحية، ويقضي القرار بحظر العمل في الفترة الصباحية بعد الساعة الحادية عشرة والنصف صباحاً في حين يبدأ العمل بالفترة المسائية اعتباراً من الساعة الثالثة.

ويُلزم القرار كل صاحب عمل بأن يضع جدولاً بتحديد ساعات العمل اليومية طبقاً لأحكام هذا القرار، وأن يضع الجدول في مكان ظاهر يَسهُل على جميع العمال الاطلاع عليه، ويستطيع مفتشو العمل ملاحظته أثناء زياراتهم التفتيشية على مكان العمل.

وتُهيب الوزارة بأصحاب الشركات عدم مخالفة أحكام القرار، ما يعرّضهم لغلق مكان العمل لمدة لا تتجاوز الشهر، وسوف يقوم مفتشو العمل بإجراء زيارات ميدانية على مواقع الشركات للتأكد من التزامها بأحكام القرار، وتحرير مخالفة لأي شركة تُلزم عمالها بالعمل خلال فترة الحظر.

ودعت الوزارة المعنيين بالشركات والقطاعات المختلفة إلى مراعاة أوضاع العمالة وظروف العمل لديهم تطبيقاً للضوابط المقرّرة.

«التنمية الإدارية» تنظم محاضرة «التوازن بين العمل والأسرة»

الدوحة – لوسيل

نظمت وزارة التنمية الإدارية والعمل والشؤون الاجتماعية متمثلة بإدارة شؤون الأسرة الخميس محاضرة بعنوان «التماسك الأسري..كيفية التوازن بين العمل والأسرة» بالتعاون مع معهد الدوحة الدولي للأسرة، وذلك ضمن برنامج «الأسرة الناجحة المتماسكة». تهدف المحاضرة إلى إكساب المشاركين مهارات التوازن بين العمل والأسرة. وقدّم المحاضرة باحثا المعهد عائشة السلطان، ومحمد محجوب.

وتأتي المحاضرة في إطار الدور الذي تقوم إدارة شؤون الأسرة، حيث تقوم بتنفيذ الاستراتيجيات والخطط والسياسات الوطنية المتعلقة بالأسرة وزيادة وعي المجتمع بالتحديات والقضايا الأسرية والاجتماعية وآثارها وطرق الوقاية منها، وذلك بالتنسيق مع الجهات المختلفة كما تختص الإدارة بدعم وتنمية الأسر المنتجة من خلال التدريب وتوفير مجالات لتسويق المنتجات، كما تتولى الإدارة دور الترخيص لدور الحضانة والإشراف والرقابة عليها.

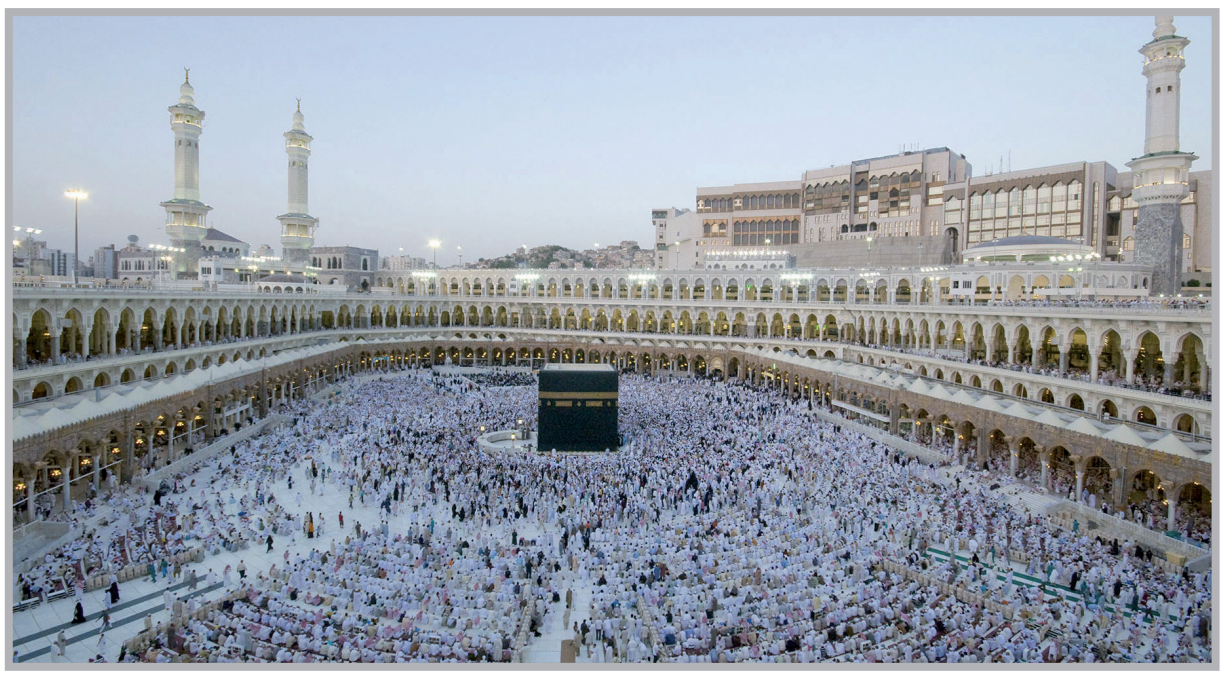


6 اشتراطات مهمة لضمان جدية استقبال المعتمرين والحجاج.. حملات حج وعمرة:

ترحيب السعودية بحجاج قطر أوهام

يفتقد نسك الحج لقيم المساواة كرسالة إلهية تعزز قيم العدالة والهداية بين بني آدم على الأرض، فالركن الأعظم من أركان الإسلام الذي يفترض أن تذوب فيه كل الفروق، ويتجرد الجميع من ألقابهم وانتماءاتهم وأجناسهم ليقفوا جنبا إلى جنب، أصبح أداة سياسية في يد السلطات السعودية تؤتيه من تشاء وتنزعه ممن تشاء، تهب التأشيرات لمن تشاء لاستخدامهم في تحسين صورتها، وتمنعها عن أخرى للضغط على حكوماتهم، وإجبارهم للامتثال لأوامرها.

مصطفى شاهين



فبدلاً من أن تستلهم السلطات السعودية القيم الإلهية من هذا النسك العظيم، وتجعله منهج حياة متواصل، أصبح مصدرا للاستغلال والتفريق والتنكيل بشعوب الدول الإسلامية.. سابقاً كان الجميع يقف في مناسك الحج سواسية لا فضل بينهم لعربي على أعجمي، ولا لأعجمي على عربي، أما الآن فلا يستطيع مليون ونصف المليون من القطريين والمقيمين في القطر أداء مناسك العمرة والحج للعام الثالث على التوالي.

وأكد أصحاب حملات حج وعمرة أن ترحيب المملكة العربية السعودية بالحجاج القطريين عبارة عن أوهام ضمن مسلسل كذب برعاية الرياض.

ووضع أصحاب حملات حج وعمرة 6 اشتراطات وضوابط لضمان جدية المملكة العربية السعودية لاستقبال المعتمرين والحجاج القطريين، وإلا فإن إعلانها عن تسهيلات دون هذه الاشتراطات تعد من قبيل المراوغة السياسية.

ومن أبرز الاشتراطات التي وضعها مقاولو حج تحدثوا إلى «لوسيل»، وجود ما يمثل دولة قطر دبلوماسيا في المملكة، ووجود مكتب يمثل المملكة في قطر، ووجود بعثة الحج القطرية ممثلة في وزارة الأوقاف، أو من يمثلها في المملكة العربية السعودية، وفتح خطوط الطيران مباشر، إتاحة رحلات العمرة براً، وتداول الريال القطري، وتأمين وجود المواطنين والمقيمين في الأراضي السعودية.



■ عبد الناصر فخرو

وأكد نائب رئيس حملة التوبة للحج والعمرة عبد الناصر فخرو عدم وجود أي تسهيلات للقطريين والمقيمين بشأن أداء العمرة أو الحج، وأن ذلك أصبح حكرا سياسيا للسعودية، وقال لا توجد سفارة قطرية تحمي المواطن والمقيم من الإجراءات التعسفية التي تحمي القطريين أو المقيمين أثناء أداء فريضة الحج وشعيرة العمرة، ومن باب السياسة لا يمكن ضمان ذلك في دولة تسعى لإسقاط حكومتنا، وتسعى إلى الفتنة بين القبائل، وقطع الأرحام، وتهدد المواطن القطري، في إشارة إلى وجود بعض أشخاص سعوديين في مقاطع على اليوتيوب يهددون فيها أي مواطن قطري يذهب إلى المملكة.

وأضاف فخرو أن الطامة الكبرى هي منع أي قطري أو عائلة قطرية من الإقامة في فنادق حول الحرم المكي، بالإضافة إلى منع الطيران من قطر إلى السعودية، وهو تعسف كبير وليس مجرد مقاطعة دولة، وإنما تعمد الضغط على شعبها بكافة السبل ومنها منعها من أداء الشعائر الدينية، مشيراً إلى أن منع تداول الريال القطري، وعدم وجود تمثيل من بعثة الحج القطرية بالسعودية، من أبرز عوامل منع أداء الشعائر.

وأشار إلى وجود مكاتب بالمملكة العربية السعودية تروج لتمكين المقيم من أداء العمرة لكنها لا تلتزم بضمان حق المقيم في حال عدم تمكنها من إتاحة الرحلة، مشيراً إلى أن المبالغ المالية التي دفعتها حملات الحج والعمرة القطرية قبل سنة لم ترد حتى الآن، وهناك 2 مليون ريال لحملة التوبة لم تستطع الحملة التواصل مع المؤسسات الحكومية لاسترجاعها.

وقال نائب رئيس حملة التوبة للحج والعمرة إن أبرز مطالب أصحاب الحملات لجدية إعلان السعودية يتطلب وجود ما يمثل دولة قطر دبلوماسيا في المملكة، ووجود مكتب يمثل المملكة في قطر، ووجود بعثة الحج القطرية ممثلة في وزارة الأوقاف في المملكة العربية السعودية، وفتح خطوط الطيران مباشر، وتداول الريال القطري، وتأمين وجود المواطن والمقيمين في الأراضي السعودية. وطالب فخرو منظمة التعاون الإسلامي مراجعة حقوق القطري والمقيم في تأدية الشعائر الدينية، كما طالب المنظمات الإسلامية الدولية بعدم السماح بتسييس الحج من قبل السلطات السعودية، مضيفاً:لا نطالب بتدويل الحج نطالب بعدم تسييس الشعائر الدينية».

مواطن قطري:

التصوير والإهانة اشتراطات عبور الحدود إلى الحرمين

أكد تقرير الهيئة الدولية لمراقبة إدارة السعودية للحرمين أن الرياض مستمرة في إغلاق التسجيل الرسمي للحج وتستخدم ورقة الحجاج والمعتمرين القطريين بطريقة غير أخلاقية وبشعة لتحقيق مكاسب سياسية وللضغط على حكومة قطر، واختارت أن تعاقب مواطني دولة إسلامية بشكل غير أخلاقي وحرمان مواطنيها ومقيميها من العمرة والحج واقتراح طرق ملتوية للعمرة والحج، عن طريق الدول المجاورة وبعد وصولهم إلى الحدود باستخدام هذه الطرق يتم التحقيق معهم أو منعهم من الدخول لتأدية العمرة والحج أو استغلال حاجتهم للحج عن طريق إجبارهم على عمل مقابلات مهينة لهم عبر القنوات السعودية كشرط لعبور الحدود.

وقال أحد المواطنين إن الأمن السعودي اشترط عليهم مرافقة الكاميرات وتصويرهم أثناء الدخول وتأدية العبادات بشكل مهين بالرغم من رفضهم للتصوير، وذلك بعد اجتيازهم لجميع العراقيل الصعبة.

واتهمت الهيئة السلطات السعودية بتسييس الحج والعمرة واستخدام الحج والعمرة للانتقام السياسي من الحكومة القطرية، ومحاولة بث الفتنة والفرقة بين طبقات المجتمع القطري المتماسكة.

وأضافت الهيئة أنه من غير الجائز منع المسلمين وصدهم عن أداء مناسك الحج والعمرة، حيث يضع المسلمين حول العالم في حالة من الغموض والارتباك والخوف على ما سيحدث بعد ذلك للمشاعر الدينية في السعودية.

رصدت الهيئة الدولية لمراقبة إدارة السعودية للحرمين أن النظام السعودي وخاصة وزارة الحج والعمرة السعودية، تمارس التمييز العنصري ضد المعتمرين والحجاج، وذلك بعدما أعلنت السعودية عن مسار إلكتروني للمعتمرين القطريين في قطر دون التنسيق مع وزارة الأوقاف والشؤون الإسلامية في قطر، وفرض دخول الأراضي السعودية عبر مطاري الملك عبد العزيز والأمير محمد بن عبد العزيز، إضافة إلى عدم السماح للمعتمرين بالمرور البري، عبر معبر سلوى الرابط بين البلدين.

وأضافت الهيئة أن السعودية تحرم الحجاج القطريين من أداء الشعائر الإسلامية، منذ ثلاث سنوات على التوالي، وتضيق عليهم وتنشئ المواقع الوهمية للتسجيل خارج نطاق التعاون الرسمي بين البلدين وتعرقل طريق من يقرر الذهاب للحج منفردا عبر الطرق البرية وتعرضهم للتحقيق او التأخير او التصوير الاجباري طول رحلة الحج او العمرة لاستغلالها سياسيا واستخدامها في الحملة الإعلامية ضد دولة قطر.

وتلقت الهيئة العديد من الشكاوى من المواطنين القطريين الذين تعرضوا لأضرار بطرق ملتوية وضعتها الإدارة السعودية، مما اضطرهم للرجوع دون أداء الشعائر الإسلامية، بسبب تسييس الإدارة السعودية للشعائر الإسلامية وتفردها في إدارة المشاعر والتي تعتبر حقا لجميع المسلمين في العالم.

وقالت الهيئة إن هناك آلاف القطريين والمقيمين في قطر ينتظرون أن يتم إزالة جميع العراقيل والسماح لهم بأداء الشعائر الإسلامية المقدسة بحرية، وجددت الهيئة الدولية مطالبتها بإشراك المؤسسات والحكومات الإسلامية في إدارة الشعائر الإسلامية في السعودية وخاصة ملفي العمرة والحج وذلك بسبب سوء استغلال الإدارة السعودية لهذا الملف ولضمان أقصى درجات الشفافية والنزاهة والحيادية والإنصاف.

165 شكوى بشأن انتهاك حق ممارسة الشعائر

تلقت اللجنة الوطنية لحقوق الإنسان القطرية 165 شكوى من مواطنين ومقيمين في قطر بشأن انتهاك حقوقهم في ممارسة الشعائر الدينية.

وقالت اللجنة الوطنية لحقوق الإنسان إنّ الإجراءات التعسفية التي اتخذتها السلطات السعودية تسببت في حرمان مواطني ومقيمي قطر من حقهم في ممارسة الشعائر الدينية، وهذا يمثل انتهاكاً للحق في العبادة، ولم تقم السلطات باستثناء من يرغب في ممارسة حقه في أداء مناسك الحج والعمرة، وقامت بالزج بهم في الخلافات السياسية والدبلوماسية واستعمال تلك الشعائر للضغط السياسي في انتهاك صارخ للاتفاقيات الدولية لحقوق الإنسان.



حملة في لندن للمطالبة بوقف تسييس الحج

لندن - لوسيل

نظمت الحملة الدولية من اجل العدالة امس الجمعة حملة في لندن شارك فيها نشطاء حقوق إنسان للمطالبة باحترام الحريات والمعتقدات الدينية ووقف تسييس النظام السعودي للحج ومنع الحجاج من جنسيات مختلفة من أداء شعائرهم الدينية، ووضع العراقيل أمامهم.

وتمتد الحملة على مدار يومين تجوب فيها حافلات تحمل لافتات تطالب بوقف انتهاك الحريات الدينية التي ضمنتها القوانين والمعاهدات الدولية المختلفة، والسماح لراغبي الحج والعمرة بأداء شعائرهم الدينية دون أي قيود سياسية.

وجابت الحافلات شوارع العاصمة لندن ومحيط البرلمان البريطاني ومقر رئاسة الوزراء حيث لاقت الحملة تجاوبا كبيرا من قبل النشطاء والجمهور البريطاني.

كما نظم النشطاء وقفة أمام السفارة السعودية طالبوا خلالها الحكومة البريطانية بالضغط على السلطات السعودية لإبعاد المشاعر المقدسة عن التجاذبات السياسية وتسهيل الحج والعمرة لكل مسلم أيا كانت جنسيته.

وقال ليندون بيترز الناطق باسم الحملة الدولية من اجل العدالة في لندن إنه منذ قيام الدولة السعودية استخدم النظام السعودي المشاعر المقدسة لتحقيق أهدافه السياسية الخاصة به وبسبب عدم وجود أي رادع وجد النظام يده طليقة بمنع كل من يعارض سياساته بل قام باعتقال كثير من المعارضين أثناء أدائهم مناسك الحج والعمره وتسليمهم لبلدانهم.

وأضاف بيترز أن الأمر ازداد سوءا بعد تسلم الملك سلمان هو وابنه مقاليد السلطة وبعد شن حرب على اليمنيين منع النظام الشعب اليمني من أداء مناسك الحج والعمرة وبسبب الحرب الدائرة في سوريا منع السوريون من أداء مناسك الحج، ومع تداول صفقة القرن تضاربت الأنباء حول منع اللاجئين الفلسطينيين الذين يحملون وثائق سفر من أداء مناسك الحج والعمرة.

وطالب النشطاء المجتمع الدولي وأمين عام الأمم المتحدة لاتخاذ الخطوات اللازمة من اجل وضع حد لتعنت النظام السعودي وتلاعبه بالمشاعر المقدسة.

وأوضح النشطاء أنه وبالرغم من المناشدات المستمرة لإبعاد الشعائر المقدسة عن مساحة التجاذبات السياسية إلا أن السلطات السعودية ترفض التجاوب، وهي تستمر في الالتفاف على تلك المطالبات بسيل من البيانات والتصريحات الإعلامية المناقضة للواقع وكأن "الشعائر المقدسة ملك حكومة أو عائلة معينة لها حق التصرف بها كيفما تشاء".

بلغ عدد الشركات المدرجة ضمن بورصة قطر والتي قامت بالإعلان عن نتائجها إلى حدود نهاية الأسبوع الماضي 21 شركة قامت بالإفصاح عن نتائجها المالية ونتائج أعمالها عن النصف الأول من العام الجاري، في انتظار أن تستكمل الـ 25 شركة المتبقية الإفصاح عن نتائجها المالية للنصف الأول من العام الجاري خلال الأسبوعين المقبلين.

وبلغ إجمالي الأرباح المجمعة للشركات المدرجة والتي أعلنت عن نتائجها نحو 15,1 مليار ريال بما يعادل نحو 4,16 مليار دولار في نهاية النصف الأول من العام الجاري، مسجلا نسبة نمو تساوي نحو 2,16% مقارنة بالنصف الأول من العام الماضي لنفس الشركات التي أعلنت، حيث بلغ إجمالي الأرباح المسجلة خلال النصف الأول من العام الماضي بالنسبة للشركات المعلنة إلى حدود أمس فقد بلغ نحو 14,8 مليار ريال بما يعادل نحو 4,07 مليار دولار.

أحمد فضلي



البنوك والخدمات المالية تستحوذ على 82.86 %

15.1 مليار ريال أرباح 21 شركة خلال النصف الأول

استحوذ قطاع البنوك والخدمات المالية على ما مجموعه نحو 12,5 مليار ريال من إجمالي الأرباح المجمعة بما يعادل نحو 3,44 مليار دولار، محققا نسبة نمو تساوي 4,64% مقارنة بالنصف الأول من العام الماضي حيث بلغت وقتها الأرباح المجمعة للشركات المعلنة نحو 11,99 مليار ريال بما يعادل نحو 3,29 مليار دولار، مستحوذا بذلك على ما نسبته 82,86% من الإجمالي.

قطاع الصناعة

وجاء في المركز الثاني من حيث القطاعات الأكثر تحقيقا للأرباح بعد قطاع البنوك والخدمات المالية، قطاع الصناعة الذي حقق صافي أرباح بنحو 703,9 مليون ريال في النصف الأول من العام الجاري بما يعادل نحو 193,3 مليون دولار بنسبة تراجع تساوي نحو 25,77% وذلك مقارنة بالنصف الأول من العام الماضي حيث كانت الأرباح للشركات المعلنة تقدر بنحو 948,2 مليون ريال بما يعادل نحو 260,4 مليون دولار، مع العلم أنه لم تعلن سوى شركتين ضمن هذا القطاع وهما شركة المستثمرين التي تراجعت أرباحها من نحو 135,6 مليون ريال خلال النصف الأول من العام الماضي بما يعادل نحو 37,25 مليون دولار أمريكي، لتستقر بنهاية النصف الأول من العام الجاري عند مستوى 84,4 مليون ريال بما يعادل نحو 23,18 مليون دولار، كما أعلنت شركة الكهرباء والماء عن نتائجها المالية والتي كانت متراجعة بدورها من مستوى 812,5 مليون ريال بما يعادل نحو 223,2 مليون دولار في نهاية النصف الأول من العام الجاري مسجلة نسبة تغير تساوي 23,76%. واستحوذ قطاع الصناعة على ما نسبته بنحو 4,64%.

أرباح العقاري

وجاء القطاع العقاري في المركز الثالث من حيث حيازته على أكبر قدر من الأرباح رغم تسجيل هذا القطاع انخفاضا بنسبة 5,48%، حيث بلغت الأرباح المجمعة للشركات التي أعلنت إلى حدود أمس عن نتائجها ضمن هذا القطاع 645,3 مليون ريال بما يعادل نحو 177,2 مليون دولار في النصف الأول من العام الجاري مقارنة بنحو 682,7 مليون ريال مسجلة في النصف الأول من العام الماضي، بما يعادل نحو 187,5 مليون دولار. وقد جاء هذا التراجع بضغط من تراجع أرباح شركة المتحدة للتنمية التي انخفضت أرباحها من نحو 260,4 مليون ريال في النصف الأول من العام الماضي بما يعادل نحو 71,53 مليون دولار إلى نحو 224,6 مليون ريال في النصف الأول من العام الجاري بما يعادل نحو 61,7 مليون دولار، مسجلة بذلك نسبة تغير تساوي 13,75%، في المقابل فقد حافظت شركة إزدان القابضة على تسجيل استقرار ملحوظ في نتائج أعمالها عن النصف الأول من العام الجاري مقارنة بأرباحها في النصف الأول من العام الماضي، حيث بلغت أرباحها في النصف الأول من العام الجاري نحو 420,7 مليون ريال بما يعادل نحو 115,57 مليون دولار، وذلك مقارنة بنحو 422,3 مليون ريال في النصف الأول من العام الماضي، بما يعادل نحو 116,01 مليون دولار بنسبة تغير تكاد لا تذكر لم تتجاوز 0,38%. واستحوذت الأرباح المجمعة لشركات هذا القطاع التي أعلنت على نحو 4,25%.

السلع الاستهلاكية

وحل قطاع الخدمات والسلع الاستهلاكية في المركز الرابع من حيث الأرباح المعلنة، بإجمالي أرباح تساوي 625,7 مليون ريال بما يعادل نحو 171,9 مليون دولار وذلك في نهاية النصف الأول من العام الجاري مقارنة بنحو 592,6 مليون ريال في النصف الأول من العام الماضي بما يعادل نحو 162,8 مليون دولار، مسجلا نسبة نمو تساوي 5,58% في حين يستحوذ على ما نسبته 4,13%. وبلغت أرباح الشركات المعلنة ضمن قطاع النقل نحو 597,7 مليون ريال بما يعادل نحو 164,2 مليون دولار وذلك في نهاية النصف الأول من العام الجاري مقارنة بنحو 554,7 مليون ريال المسجلة في النصف الأول من العام الماضي بما يعادل نحو 152,3 مليون دولار وبنسبة نمو تساوي 7,74%، واستحوذ هذا القطاع على ما نسبته 3,94% من إجمالي الأرباح المجمعة إلى حدود نهاية الأسبوع.

قطاع التأمين

أما قطاع التأمين فلم تفصح سوى شركة واحدة وهي القطرية العامة للتأمين التي بلغت أرباحها نحو 23,03 مليون ريال في نهاية النصف الأول من العام الجاري بما يعادل نحو 6,32 مليون دولار متراجعة بنحو 57,37% عن الأرباح التي سجلتها في النصف الأول من العام الماضي والتي تقدر بنحو 54,03 مليون ريال بما يعادل نحو 14,8 مليون دولار. إلى ذلك، فإن الشركات المدرجة ضمن قطاع الاتصالات لم تعلن بعد عن نتائج أعمالها.



■ قطاع الصناعة الأكثر تحقيقا للأرباح بعد قطاع البنوك والخدمات المالية



■ القطاع العقاري جاء في المركز الثالث

الدوحة.. مفتاح التنمية والاستقرار في مقديشو

قطر والصومال.. شراكات قوية ومصالح وتطلعات موحدة

أعاد خبر إعلان وزارة الخارجية، أمس الأول عن قيام دولة قطر بإرسال طائرة مزودة بتجهيزات وطاقم طبي متكامل إلى مطار آدم عدي الدولي بالعاصمة الصومالية مقديشو، لنقل مصابي الهجوم الانتحاري إلى الدوحة لتلقي الرعاية الطبية اللازمة، المهام الإنسانية التي تقدمها قطر إلى دول العالم ومن بينها الصومال الشقيقة.

وتربط قطر بالصومال علاقات متينة، تعتبر مثالاً للروابط القوية المتأصلة في وجدان البلدين وتاريخهما المشترك، وأضافت الزيارات المتبادلة لكبار المسؤولين في البلدين على العلاقات الثنائية مزيدا من القوة والرسوخ. وتحظى هذه العلاقات بدعم كامل من قيادتي البلدين من منطلق حرصهما على تطوير التعاون الثنائي في كافة المجالات التجارية والاقتصادية والاستثمارية والثقافية وغيرها.. ويسلط التقرير التالي الضوء حول أهم الروابط بين الدولتين الشقيقتين.

والعلاقات بين قطر والصومال قائمة على إحلال الأمن هدفها تعزيز التعاون والتنمية، ومساعدة الصومال على إحداث تنمية شاملة في البلاد، من خلال تعزيز علاقات الاستثمار والتجارة بين الإقليمين، كما أن قطر تساند الصومال في جهود مكافحة الإرهاب.

الدوحة – لوسيل



■ طائرة قطرية طبية لنقل مصابي الهجوم الانتحاري إلى الدوحة

وخلال السنوات القليلة الماضية، تم إبرام اتفاقيات عديدة بين البلدين، مثل التعاون في قطاعي الطيران المدني والتعليم، وتهدف المعاهدة إلى تسريع عملية إعادة الإعمار والتنمية الجارية في الصومال ودعم خلق فرص العمل المحلية. كما أطلقت قطر استثمارات في مقديشو ودعمت القوات الصومالية، حيث زودت الحكومة بـ 68 مركبة مصفحة في وقت سابق من هذا العام، وكل ذلك يستهدف مساندة الصومال وتحقيق الأمن والتنمية على حد سواء.

وتعمل الاستثمارات القطرية في الصومال على خلق التنمية وتوفر فرص عمل للشباب، وتولي قطر أهمية كبيرة لتطوير بعض المنشآت الحكومية وتقدم دعماً مباشراً لميزانية الحكومة، والتي كان أبرزها توجيهات حضرة صاحب السمو الشيخ تميم بن حمد آل ثاني، أمير البلاد المفدى، بدعم موازنة الحكومة الصومالية للعام الحالي 2019، وهو ما يدل على أن الدوحة تقف إلى جوار الصومال وتدعمها بما يخدم استقرار البلاد والتنمية هناك. فالدعم المباشر للميزانية الحكومية أو من خلال المشاريع أو من خلال الاستثمار عبر القطاع الخاص، ساهم في مساندة الصومال والوقوف الى جانبها بمختلف المجالات، وكذلك الوقوف إلى جوارها في مكافحة الإرهاب، وأيضا منح الجالية الصومالية المقيمة في قطر العديد من فرص العمل. فقطر دائما وأبدا تساهم في دعم استقرار ووحدة الصومال، كما أنها لا تتدخل في الشؤون الداخلية للصومال، وتبذل جهدا كبيرا من أجل استقرار البلاد هناك.

وكانت زيارة الرئيس محمد عبدالله فرماجو رئيس جمهورية الصومال الفيدرالية إلى الدوحة فبراير الماضي ناجحة بكل المقاييس ومهمة جدا، حيث تم التوقيع على عدد من الاتفاقيات، فضلا عن حث رجال الأعمال القطريين على الاستثمار في الصومال، فالاستثمارات القطرية في الصومال من خلال رجال الأعمال، ستؤدي إلى توفير فرص العمل للشباب ومزيد من التقدم في الصومال.

كما استقبلت جمهورية الصومال الفيدرالية مطلع العام الجاري منحة عسكرية مقدمة من القوات المسلحة القطرية، وذلك عبر ميناء مقديشو البحري. وتتكون المنحة القطرية من 68 آلية عسكرية حديثة تم شحنها بجهود مشتركة من مختلف الوحدات بالقوات المسلحة القطرية. وتأتي هذه المنحة في إطار دعم دولة قطر لجمهورية الصومال الشقيقة شعباً وحكومة، لتسهم في الشد من عضد مؤسسات الدولة في جمهورية الصومال الفيدرالية الشقيقة والحكومة المركزية المعترف بها دوليا، ودعم جهودها الحثيثة لإرساء الأمن ومحاربة الإرهاب والتطرف.





دور مهم لقطر في تنفيذ المشاريع الحيوية وإعادة بناء الصومال

تنظم العلاقات بين الدولتين مجموعة من الاتفاقيات منها، اتفاقيات لتجنب الازدواج الضريبي، ومنع التهرب المالي، وتشجيع وحماية الاستثمارات المتبادلة، واتفاقية بشأن النقل البحري، واتفاقية للتعاون الاقتصادي والتجاري والفني واتفاقية بشأن استخدام العملات الصوماليين بدولة قطر، بالإضافة إلى ثلاث اتفاقيات لتمكين الشباب الصومالي اقتصادياً، عن طريق تأمين أكثر من 75000 وظيفة له داخل الصومال.

كما تنظم هذه العلاقات بين البلدين أيضا مجموعة من مذكرات التفاهم منها مذكرة تفاهم للتعاون في مجال الموانئ، ومذكرة تفاهم لإنشاء لجنة عليا مشتركة، ومذكرة تفاهم للتعاون والتشاور السياسي بين وزارتي خارجية البلدين، ومذكرة تفاهم للتعاون بين المعهدين الدبلوماسيين القطري والصومالي، ومذكرة تفاهم للتعاون في المجال الصحي، ومذكرة تفاهم لدعم برامج التعليم في الصومال.

كما تشهد العلاقات السياسية بين دولة قطر وجمهورية الصومال تطوراً ملحوظاً يعكسه التنسيق المتبادل بين الجانبين في المحافل الإقليمية والدولية تجاه القضايا ذات الاهتمام المشترك بما يخدم مصلحة الجانبين.

وتلعب قطر دورا مهما في تنفيذ العديد من المشاريع الحيوية التنموية وإعادة البناء والتأهيل في الصومال، وتظل قطر داعماً أساسياً للصومال وشعبه الشقيق، لتحقيق آماله وتطلعاته لبناء دولته، وضمان مستقبل مزدهر لأجياله القادمة، والحفاظ على وحدة الصومال وسيادتها، مشيرة إلى أنها قدمت معونات لصالح خطط وبرامج الحكومة الصومالية الفيدرالية في عدة مجالات.

ودعمت دولة قطر تنمية القدرات الأمنية وبرامج التمكين الاقتصادي وخلق الوظائف للشباب بالصومال، كما دعمت الصندوق الاستئماني من أجل السلام والمصالحة، ونفذت مشاريع تنموية تشمل مدارس ومستشفيات وعيادات وبيوتاً للفقراء ومشاريع مدرة للدخل، فضلاً عن المساعدات والمشاريع الإنسانية التي يقدمها الهلال الأحمر القطري وجمعية قطر الخيرية وحزمة مشاريع تنموية بقيمة (200) مليون دولار تشمل بناء وتاهيل مبان حكومية وطرق تربط العاصمة مقديشو بمدينتي جوهر وأفغوي.

مشاريع مهمة في البنية التحتية ينفذها «قطر للتنمية»



■ خلال الإعلان عن عقد مشروعين للطرق (أرشيفية)

لعب صندوق قطر للتنمية دورا مهما في إعادة بناء البنية التحتية في الصومال، وخلال العام الجاري وقع صندوق قطر للتنمية عقدا لمشروعي طرق، وهما طريق مقديشو – جوهر وطريق مقديشو – أفغوي مع المقاول الرئيسي (شركة إينيز إنشات التركية) وعقد الخدمات الإستشارية مع شركة إستاد لإدارة المشاريع القطرية، وهو المشروع الذي اعتبرته حكومة الصومال مكسبا كبيرا نظراً لتأثيره الإيجابي على الاقتصاد الصومالي ككل، معربة عن شكرها لحكومة قطر لمشاريعها التنموية والإنسانية ومساعداتها لشعب وحكومة جمهورية الصومال في مختلف المجالات.

ويبلغ طول طريق مقديشو – جوهر 90 كم وطريق مقديشو – أفغوي 22 كم، كما يهدف المشروع إلى المساهمة في دعم الأشقاء الصوماليين في توفير بنية تحتية ملائمة تساهم في تحفيز الإقتصاد في البلاد، بالإضافة إلى خلق وظائف جديدة في السوق و التي ستؤدي إلى تحريك عجلة التنمية في البلاد.

ويأتي هذا المشروع المهم في إطار إهتمام صندوق قطر للتنمية بالمشاريع التنموية، حيث يعتبر هذا المشروع مشروعا تنمويا بعيد المدى، يضمن الكثير لسكان المنطقة من استقرار لحياة الناس وتعزيز الأمن كما يسهل حياتهم في الوصول لمتطلبات الحياة اليومية، هذا بالإضافة أن المشروع سيساهم في نقل البضائع من وإلى ميناء مقديشو بهدف تعزيز الإقتصاد الداخلي والخارجي.



منتديات خارجية لإنهاء الصراع

قطر تدعو المجتمع الدولي لإيجاد حلول جذرية للأزمة

بخلاف المساعدات الإنسانية والمادية التي تقدمها دولة قطر إلى جمهورية الصومال، وقفت أيضا قطر إلى جانب الصومال في المحافل الدولية، وتبنت القضية الصومالية داعية المجتمع الدولي إلى تضافر جهوده من أجل إيجاد حلول جذرية للأزمة في الصومال الشقيق حتى يتمكن من الحفاظ على سيادته وتحقيق المصالحة الوطنية، منوهة بالجهود والخطوات الملموسة التي قطعها الصومال على جميع الأصعدة لما فيه مصلحة الشعب الصومالي.

وهو الموقف الذي بدا واضحا في منتدى الشراكة الدولي حول الصومال، في العاصمة البلجيكية بروكسل والذي شاركت قطر في أعماله، حيث أكدت قطر أن المشاركة الواسعة من المجتمع الدولي في هذا المنتدى تؤكد الإرادة الدولية المشتركة لإيجاد حلول جذرية للأزمة الصومالية، حتى يتمكن الصومال من الحفاظ على سيادته، وتحقيق المصالحة الوطنية، وإحلال الأمن على أراضيه، وبناء مؤسساته، وتوفير العيش الكريم لأشقائنا الصوماليين، ولن يكون هذا ممكنا دون تضافر جهود المجتمع الدولي».

وأكدت قطر على أهمية البناء على الزخم الذي تحقق، ومن ثم لابد من أن نستمر في تقديم المبادرات لدعم الصومال والوفاء بالتعهدات واحترام سيادة الصومال وعدم التدخل في شؤونه الداخلية من أي طرف كان وفقا للقانون الدولي ووفق الإعلانات السياسية الصادرة في هذا الشأن، وتقديم الدعم الكامل في مجال مكافحة الإرهاب الذي نديته مهما كانت ذرائعه، وتوثيق التعاون بين الحكومة الفيدرالية وكافة ولاياته دون تهميش لأحد.

ولا تقتصر التحديات التي يواجهها الصومال على الجوانب الأمنية والاقتصادية والاجتماعية والمؤسساتية والسلم الداخلي فحسب، بل تشمل الكوارث الطبيعية، ومن أهمها موجات الجفاف الشديدة التي تجتاح البلاد باستمرار، ولولا تكاتف الجهود الدولية وتفاني الجمعيات الخيرية والمدنية لكانت الخسائر البشرية ماساوية.

وأكدت قطر على مواصلة بذل جهودها الإغاثية، وتقديم المساعدات التنموية للصومال الشقيق وغيره من البلدان المنكوبة، متحملة بذلك مسؤوليتها كعضو فاعل ومسؤول في المجتمع الدولي، ومؤمنة بأن السلام والأمن والتنمية وحقوق الإنسان، هي عوامل مترابطة ومكملة لبعضها البعض، والطريق الأوحد لتجنب التطرف والعنف والإرهاب، وأن تلبية الاحتياجات الإنسانية والتنموية والإصلاحات والعدالة الاجتماعية وحقوق الإنسان يجب أن تسود وفقا لمقاصد وأهداف الأمم المتحدة.

كما أكدت الدوحة على أنها على اتصال وثيق ودائم مع الحكومة الصومالية والبعثة الأممية في مقديشو، كما نعتز بشراكتنا مع الاتحاد الأوروبي والبنك الدولي والاتحاد الإفريقي بمختلف مؤسساته، بالإضافة إلى البلدان المجاورة والصديقة لتنسيق وتوحيد الجهود بما يخدم أهدافنا السامية.

وقد حرصت قطر على دعم الصومال للفترة -2010 2017 من القطاعين الحكومي وغير الحكومي تجاوز مبلغ 200 مليون دولار أمريكي، كما أعلنت دولة قطر في نوفمبر 2017 عن حزمة دعم بمبلغ 200 مليون دولار إضافية لدعم مشاريع الصحة والتعليم والتمكين الاقتصادي وكذلك البنية التحتية كمشاريع الطرقات التي تربط المدن وتدعم الاقتصاد بربط مناطق الإنتاج بالأسواق والموانئ وذلك لتشجيع المجتمع الدولي على تقديم مشاريع تنموية مماثلة لتنمية الاقتصاد والتبادل التجاري، وأنه يتم تنفيذ هذه المشاريع بالتنسيق مع حكومة الصومال.

وكانت حكومة قطر، ممثلة في وزارة الخارجية وهيئة تنظيم الأعمال الخيرية، أطلقت حملة تبرعات أهلية في أوائل شهر يونيو 2018 (خلال شهر رمضان الكريم) والذي يعتبر شهر العطاء والمحبة، وذلك لنجدة الشعب الصومالي.. منبها إلى أن كافة أشكال الدعم تتم عبر القنوات الرسمية بين البلدين وبالشراكة مع وكالات الأمم المتحدة وهيئات الإغاثة العالمية والحكومة الصومالية.



■ قطر تبنت ملف الصومال في العديد من المحافل الدولية (أرشيفية)

«مقديشو اكسبرس».. خدمات ملاحية مباشرة إلى الدوحة

شهد شهر مايو الماضي انطلاق أول خدمة ملاحية أسبوعية مباشرة بين قطر والصومال (مقديشو اكسبرس)، حيث استقبل ميناء حمد، بوابة قطر الرئيسية للتجارة مع العالم، سفينة الحاويات «ام اس سي هيمانشي»، وحسب شركة موانئ قطر، تقدم الخدمة الجديدة التابعة لشركة «ام اس سي العالمية» حلولا سريعة للمصدرين والموردين من البلدين.

وكانت شركة كيوتيرمنلز التي تدير المرحلة الأولى من ميناء حمد، أعلنت قبل أيام عن بدء تشغيل الخدمة الأسبوعية (مقديشو اكسبرس) لشركة (MSC)، حيث تعتبر هذه الخدمة أول خدمة مباشرة بين دولة قطر وجمهورية الصومال.

وفقا لـ«كيوتيرمنلز» فإن تلك الخدمة الجديدة تصل إلى ميناءي مقديشو وكيسمايو وبالتالي فهي تتيح الفرصة لتجارة مباشرة بين الدولتين وذلك بخدمة منتظمة وسرعة فالوصول.

ونجح ميناء حمد في فترة قصيرة في بناء شبكة شحن عالمية توفر سلسلة إمداد مستقرة وموثوقة في جميع الظروف، حيث يعد اليوم ميناء محوريا لأكثر من 28 خدمة ملاحية مباشرة تربط أكثر من 50 ميناء حول العالم. واستطاع ميناء حمد بالفعل إحداث تحول نوعي في تنويع الاقتصاد القطري وتعزيز القدرة التنافسية من خلال دوره في تأمين الاستيراد وإعادة تصدير السلع والبضائع.

ويؤمن ميناء حمد لقطاع النفط والغاز ممثلاً في شركة قطر لتسويق وتوزيع الكيماويات والبتروكيماويات (منتجات) تصدير عدد من شحناتها عبر الميناء إلى وجهاتها النهائية في جميع أنحاء العالم، حيث يتولى الميناء مسؤولية توفير خدمات الشحن والتفريغ لحاويات الشركة، بما في ذلك الحاويات المحملة بالمنتجات. وكذلك الحاويات الفارغة. كما يقوم الميناء بتسهيل وتطوير خدمات الدعم المطلوبة للحاويات.

«ام اس سي هيمانشي» تقدم حلولا سريعة للمصدرين والموردين

تباطؤ النمو أقل من المتوقع في الربع الثاني

الاقتصاد الأمريكي لم يحقق هدف ترامب لنمو 3 %



واشنطن – رويترز

لم يحقق النمو الاقتصادي الأمريكي في 2018 الهدف الذي وضعته إدارة ترامب عند 3 %، مما قد يجدد الانتقادات لتخفيضات ضريبية بقيمة 1,5 تريليون دولار طبقها البيت الأبيض.

وقالت وزارة التجارة الأمريكية أمس الجمعة إن الناتج المحلي الإجمالي زاد 2,9 % العام الماضي، مؤكدة تقديرات نُشرت في مارس . وأظهرت المراجعة السنوية التي أجرتها الوزارة لبيانات الناتج المحلي الإجمالي أن الاقتصاد نما 2,5 % في الاثني عشر شهرا حتى الربع الأخير من 2018، انخفاضا من الرقم المُعلن في السابق البالغ 3 %.

وسلط الرئيس دونالد ترامب الضوء على رقم النمو على أساس سنوي كبرهان على أن التخفيضات الضريبية والإنفاق الحكومي الكثيف، اللذين ساهما في تضخم عجز الميزانية الاتحادية، وضعا الاقتصاد على مسار مستدام لنمو قوي.

ويقول البيت الأبيض والجمهوريون إن التخفيضات الضريبية الكبيرة، التي تضمنت خفض ضريبة الشركات إلى 21 % من 35 %، ستفوق مزاياها تكلفتها من خلال نمو اقتصادي قوي.

ويهاجم الديمقراطيون التخفيضات الضريبية باعتبارها تفيد الأغنياء الأمريكيين على حساب الطبقة المتوسطة.

في الربع الثاني من العام الجاري، تباطأ النمو الاقتصادي الأمريكي بوتيرة تقل عن المتوقع، حيث قلص ارتفاع إنفاق المستهلكين إثر بعض الانخفاض الناتج عن هبوط الصادرات وتراجع وتيرة تكوين المخزونات مما قد يساهم في تخفيف مخاوف بشأن متانة الاقتصاد.

ومن المرجح ألا يمنع التقرير المتفائل نسبيا الصادر عن وزارة التجارة مجلس الاحتياطي الاتحادي (البنك المركزي الأمريكي) من رفع أسعار الفائدة يوم الأربعاء المقبل لأول مرة خلال عشر سنوات بالنظر إلى المخاطر المتزايدة في التوقعات الاقتصادية لا سيما نتيجة الحرب التجارية بين الولايات المتحدة والصين.

وعلى الرغم من القراءة التي تفوق التوقعات للناتج المحلي الإجمالي، فإن الاستثمارات انكمشت لأول مرة منذ مطلع عام 2016 كما تراجع قطاع الإسكان للربع السادس على التوالي.

وكان جيروم باول رئيس الاحتياطي الاتحادي أشار في وقت سابق من الشهر الجاري إلى أن استثمارات الشركات وقطاع الإسكان من مناطق الضعف في الاقتصاد.

وقالت الحكومة إن الناتج المحلي الإجمالي زاد بوتيرة سنوية 2,1 % في الربع الثاني. ونما الاقتصاد بوتيرة لم تخضع للتعديل نسبتها 3,1 % في الربع الممتد بين يناير كانون الثاني ومارس.

وكان خبراء اقتصاد استطلعت رويترز آراءهم توقعوا نمو الناتج المحلي الإجمالي 1,8 % في الربع الثاني من العام.

وزاد نمو إنفاق المستهلكين، الذي يشكل أكثر من ثلثي النشاط الاقتصادي الأمريكي، بنسبة 4,3 % في الربع الثاني من العام وهي أسرع وتيرة منذ الربع الأخير من عام 2017. ونما إنفاق المستهلكين بنسبة 1,1 % في الربع الأول من العام.

25.7 مليار دولار التبادل التجاري بين تركيا وروسيا 2018

أنطاليا – وكالات

قالت وزيرة التجارة التركية، روهصار بكجان، أمس الجمعة، إن حجم التبادل التجاري بين بلادها وروسيا وصل 25,7 مليار دولار العام الماضي.

جاء ذلك في كلمة ألقتها بكجان، في الاجتماع الـ 16 للجنة الاقتصادية المشتركة بين تركيا وروسيا، بولاية أنطاليا جنوبي تركيا، وفقا لوكالة الناضول للأنباء.

وترأس الاجتماع إلى جانب بكجان، وزير الطاقة الروسي ألكسندر نوفاك.

وأكدت بكجان في كلمتها، على ضرورة رفع حجم التبادل التجاري بين البلدين إلى 33,3 مليار دولار في المرحلة الأولى، وهو حجم التبادل التجاري بين أنقرة وموسكو في 2012.

وأضافت أن تركيا وروسيا، وضمن الأطر التي وضعها رئيسا البلدين، تهدفان لرفع حجم التبادل التجاري إلى 100 مليار دولار سنويا.

وأوضحت أن روسيا تستورد الأدوات الكهربائية والمنزلية والمجمدات ومواد البناء والأثاث المنزلي والملابس الجاهزة والأدوية، مؤكدة أن تركيا تصدر أجود أنواع هذه المواد وبأسعار منافسة.

ودعت الوزير التركية المستثمرين الروس إلى الاستثمار في بلادها قائلة «لا تذهبوا بعيدا، الجودة والسعر المناسب موجودان في تركيا».

بدوره قال وزير الطاقة الروسي، ألكسندر نوفاك، إن حجم التبادل التجاري بين البلدين وصل 10 مليارات دولار في الأشهر الخمسة الأولى من العام الحالي.

وأكد أن روسيا وتركيا لديهما قدرات تجارية أكبر لرفع التبادل التجاري البيني، منوها بالعلاقات الجيدة بين البلدين.

وأوضح أن بلاده تعمل على حل المشاكل التي تواجه رجال الأعمال في كلا البلدين، وتعزيز الثقة المتبادلة.

ولفت إلى أن الرئيسان فلاديمير بوتين، ورجب طيب أردوغان، يساهمان في تعزيز العلاقات المشتركة.



كوريا الجنوبية تدعو اليابان لإلغاء قيود تجارية

سيول – وكالات

دعت كوريا الجنوبية، أمس الجمعة، اليابان إلى إلغاء القيود التي تفرضها على تصدير المواد الرئيسية المستخدمة في إنتاج أشباه الموصلات إلى سيول.

جاء ذلك في اتصال هاتفي أجرته امس وزيرة الخارجية الكورية الجنوبية كانغ كيونغ-هوا مع نظيرها الياباني تارو كونو، حسبما أفادت وكالة يونهاب الكورية الجنوبية للأنباء.

وفي مطلع الشهر الجاري، فرضت اليابان قيودا على صادراتها لشركات تصنيع الشرائح الإلكترونية والهواتف المحمولة العاملة في كوريا الجنوبية.

ويجري تطبيق «القيود» اليابانية الجديدة على مواد كيميائية وعلى نقل تكنولوجيا التصنيع ورفع سيئول من قائمة كانت تسمح بالصادرات المستعجلة.

كما دعت كانغ إلى «وقف الإجراءات التي ستؤدي إلى تفاقم الوضع، مثل رفع كوريا الجنوبية من القائمة البيضاء للدول التي تخضع للحد الأدنى من القيود التجارية».

وسيتطلب ذلك من المصدرين اليابانيين السعي للحصول على تراخيص للمواد التي يمكن استخدامها في بعض التطبيقات المتعلقة بالأسلحة.

وتوجد على القائمة البيضاء اليابانية 27 دولة تشمل ألمانيا وكوريا الجنوبية وبريطانيا والولايات المتحدة.

وتقول كوريا الجنوبية إن رفعها من القائمة البيضاء اليابانية «سيقضي بوضع قيود أكثر صرامة دون أسس مشروعة وتشاور، واعتبرت الأمر «مسألة خطيرة للغاية وتقوض الشراكة الاقتصادية والأمنية بين البلدين»، داعية اليابان إلى التخلي عن خطتها.

وهددت اليابان الأسبوع الماضي بحذف كوريا الجنوبية من القائمة البيضاء للدول التي تواجه الحد الأدنى من القيود التجارية بموجب قانون للرقابة على التجارة. وتأتي خطوة طوكيو بعدما أصدرت محكمة كورية جنوبية قرارات تطالب الشركات اليابانية بتقديم تعويض لضحايا سياسة العمالة القسرية خلال الحرب العالمية الثانية، الأمر الذي رفضته طوكيو.

يذكر أن اليابان احتلت شبه الجزيرة الكورية في الفترة بين عامي (1910-1945).

وتعتبر سول الإجراءات اليابانية بأنها «غير منصفة وتشكل انتهاكًا للقوانين الدولية»، فيما تقول طوكيو إنها «منظومة التصدير مبنية على أساس علاقات الثقة الدولية».

من هنا وهناك

إنتاج النفط الروسي يتعافى في يوليو

قال مصدران مطلعان على بيانات بقطاع النفط لرويترز إن إنتاج النفط الروسي تعافى إلى 11,099 مليون برميل يوميا في المتوسط في الفترة من 1 يوليو وحتى 25 من الشهر ذاته ارتفاعا من 11,05 مليون برميل يوميا في الفترة من 1 يوليو وحتى 21 من الشهر ذاته.

وما زال هذا الرقم يقل عن المتوسط المسجل في يونيو البالغ 11,15 مليون برميل يوميا ويمثل انخفاضا عن المستوى الذي وافقت روسيا عليه في اتفاق عالمي بشأن خفض الإنتاج، والذي بموجبه تلتزم روسيا بخفض الإنتاج بمقدار 228 ألف برميل يوميا من 11,41 مليون برميل يوميا ضختها في أكتوبر 2018.

وانخفض إنتاج النفط الروسي قرب أدنى مستوى في 3 سنوات في أوائل يوليو، إذ تقوض الإنتاج بفعل خلاف بين ترانسنفت المحتكرة لخطوط أنابيب النفط الروسية وروسنفت أكبر منتج للخام في البلاد.

انتعاش الطلب الصيني على النفط الخام

قالت مصادر بقطاع التكرير والتجارة إن مصافي النفط الصينية الخاصة عززت مشترياتها من شحنات الخام من روسيا وسلطنة عمان وأفريقيا والبرازيل للتسليم خلال شهري سبتمبر وأكتوبر حيث تكثف عملياتها بعد زيادة هوامش أرباح التكرير في يوليو.

وقال متعاملان في النفط يعملان من سنغافورة لرويترز إن طلب الشراء القوي من المصافي الخاصة رفع علاوات شراء الشحنات الفورية لدرجات خام منها إسبو الروسي والخام العماني ولولا البرازيلي والخام الأنجولي وهي الخامات التي تشتريها تلك المصافي عادة.

وقال مسؤولون تنفيذيون إن شركتي تكرير صينيتين على الأقل عززتا حجم الخام الذي تقومان بمعالجته في محطات للاستفادة من ارتفاع أسعار الوقود.

واضطرت الشركتان لخفض الإنتاج في أول 6 أشهر من العام بعدما تكبدت خسائر بعد أن عززت شركات تكرير جديدة كبيرة تخمة المعروض المحلي من الوقود.

اليابان تتوقع نتح الإمدادات الأمريكية للغاز المسال

قال رئيس اتحاد غاز البترول المسال الياباني أمس إن مستوردي غاز البترول المسال في البلاد يتوقعون مخاطر بارتفاع أسعار غاز البترول المسال الأمريكي وحدوث شح في الإمدادات الأمريكية إذا وقع أي تعطل للإمدادات في الشرق الأوسط.

وقامت اليابان بتنويع مصادر غاز البترول المسال على مدى الأعوام الثلاثين الفائتة، بالأساس عبر زيادة الواردات من الولايات المتحدة لتقليل الاعتماد على الشرق الأوسط إلى 24 % في السنة المنتهية في مارس 2019 من 77 % في السنة المنتهية في مارس 1990.

وقال سيا أراكي رئيس الاتحاد في مؤتمر صحفي «نجحنا في تنويع مصادر الإمدادات لخفض الاعتماد على الشرق الأوسط، على النقيض من مستوردي النفط اللذين ما زالوا يعتمدون على الشرق الأوسط بشكل كبير».

وأضاف «لكننا نهدف إلى تنويع المصادر أكثر في مناطق مثل أستراليا وكندا إذ أن هناك خطرا في الاعتماد الكبير على الولايات المتحدة حيث تأتي 70 % من الإمدادات»، مشيرا إلى احتمال أن يندفع مشترو غاز البترول المسال الآخرون لشراء غاز بديل من الولايات المتحدة إذا تعطلت الإمدادات من الشرق الأوسط.



■ مقر الشركة السعودية للكهرباء

مراقبون يشككون في مصداقية البيانات المالية

700 مليون ريال خسائر «كهرباء السعودية» في النصف الأول 2019

الدوحة – لوسيل

سجلت شركة «كهرباء السعودية»، والتي تقوم بتوليد وتوزيع الكهرباء في جميع مناطق المملكة خسائر قدرها 700 مليون ريال بنهاية النصف الأول 2019، مقارنة بأرباح 633 مليون ريال تم تحقيقها خلال نفس الفترة من عام 2018

وتراجعت ايرادات الشركة بنحو 4,1 % إلى 27,916 مليار ريال مقابل 29,102 مليار ريال في النصف الأول من العام الماضي، فيما تراجع إجمالي الدخل 48,9 % مقارنة بنفس الفترة من العام السابق.

وخسر السهم 210,6 % ممن قيمته.

واستنكر مراقبون ومواطنون سعوديون الخسائر المتوالية لشركة الكهرباء والتي عزت ذلك إلى انخفاض مبيعات الطاقة الكهربائية وارتفاع أعباء التمويل، وذلك على الرغم من انخفاض تكاليف الوقود والطاقة المشتراة نتيجة تحسن كفاءة التشغيل.

وشكك البعض في مصداقية البيانات المالية للشركة، وقالوا إن فيها فسادا إداريا كبيرا وعدم كفاءة في صناعة الكهرباء، فيما قال آخرون إن الغرض من إعلان الخسائر الكبيرة هو لتبرير زيادة متوقعة جديدة لأسعار الكهرباء، والتي ستقع على كاهل المواطن. وطالب المواطن عامر عبدالله بإعادة هيكلة حقيقية لمجلس إدارة الشركة والإدارة التنفيذية.

وتساءل مراقبون عن الخسائر الكبيرة وغير المنطقية للكثير من الشركات السعودية، وعزوا ذلك إلى مشكلة في النظام الاقتصادي الحالي برمته.

وكانت «لوسيل» قد رصدت التراجع الكبير في أرباح الشركات السعودية والخسائر التي حققتها بعضها، فقد تراجعت أرباح الشركة الوطنية للنقل البحري السعودية بنحو 75% في الربع الثاني محققة أرباحاً بلغت 45,5 مليون ريال. وانخفضت أرباح الشركة، التي تمتلك أسطولاً من الناقلات المخصصة لنقل النفط والبتروكيماويات والبضائع إلى 224,9 مليون ريال بنهاية النصف الأول 2019 بنسبة قدرها 27%، مقارنة بأرباح 308,5 مليون ريال تم تحقيقها خلال نفس الفترة من عام 2018.

وأرجعت الشركة أن سبب انخفاض الأرباح خلال الفترة الحالية مقارنة مع الفترة المماثلة من العام السابق يعود إلى انخفاض العوائد من قطاع الخدمات اللوجستية، إضافة إلى ارتفاع مصاريف التمويل وذلك بسبب تسجيل خسائر إعادة تقييم المشتقات المالية، علاوة على زيادة أسعار الفائدة وإضافة قروض جديدة.

وقالت الشركة إن سبب انخفاض الربح خلال الربع الحالي مقارنة مع الربع السابق يعود إلى انخفاض الربح التشغيلي خلال الربع الحالي نتيجة انخفاض معدلات أسعار نقل النفط.

جاء ذلك التراجع على الرغم من الانخفاض في تكاليف التشغيل ومصاريف التمويل والمصاريف الإدارية والعمومية خلال الربع الحالي مقارنة بالربع السابق ما أدى إلى تقليل الأثر الناتج من انخفاض معدلات أسعار النقل.

من ناحية أخرى سجلت شركة التعدين العربية السعودية «معادن»، التي تعمل في إنتاج الذهب وصناعة الألمنيوم والأسمدة الفوسفاتية خسائر قدرها 370,9 مليون ريال بنهاية النصف الأول 2019، مقارنة بأرباح 1155,9 مليون ريال حققتها خلال نفس الفترة من عام 2018.

وقالت الشركة إن سبب تسجيل الخسائر خلال الفترة الحالية مقارنة مع الفترة المماثلة من العام السابق يعود إلى الانخفاض في متوسط الأسعار المحققة لجميع المنتجات، وكذلك الانخفاض في حجم مبيعات الألومنيوم والذهب على الرغم من الزيادة في حجم مبيعات كل المنتجات الأخرى، وكذلك زيادة الدخل من ودائع لأجل، وأيضاً ارتفاع الحصة في صافي الربح في مشروع مشترك (شركة معادن باريك للنحاس).

وبحسب بيان للشركة، أثر بدء التشغيل التجاري خلال شهر ديسمبر 2018م لكل من شركة معادن وعد الشمال للفوسفات وشركة معادن للدرفلة على النتائج لهذه الفترة أدى إلى زيادة تكلفة المبيعات بمقدار 73% نتيجة لزيادة حجم المبيعات، وكذلك الزيادة في تكلفة المدخلات، وزيادة مصاريف البيع والتسويق والتوزيع بنسبة 88%، المصاريف العمومية والإدارية بنسبة 12% وتكلفة التمويل بنسبة 68%.

العراق يجمد حسابات 4 سياسيين مشمولين بعقوبات أمريكية

بغداد – وكالات

قرر البنك المركزي العراقي، تجميد حسابات 4 سياسيين مشمولين بعقوبات أمريكية، وهم قياديان بميليشيات موالية لإيران ومحافظان سابقان.

جاء ذلك في وثيقة رسمية صادرة عن البنك المركزي، الخميس، تضمنت توجيهاً لكافة مصارف البلاد بتجميد حسابات أربع شخصيات عراقية مشمولين بالعقوبات الأمريكية.

والوثيقة موقعة من نائب محافظ البنك، منذر الشيخلي، وكان يخاطب فيها البنك مصارف البلاد وفقا لوكالة الأناضول.

وقالت الوثيقة «على مؤسساتكم معرفة الأسماء المدرجة على لائحة العقوبات العالمية بتاريخ 2019/07/17 وفي حالة وجود أي اسم لديه تعامل مالي أو مصرفي معه يتم تجميده ومنع حصوله على عملة الدولار وتزويد البنك بجميع الحسابات المصرفية أو المعلومات الخاصة بهم».

و17 يوليو الذي تضمنته الوثيقة، هو نفس اليوم الذي أعلنت فيه الخزانة الأمريكية، فرض عقوبات على 4 عراقيين؛ بينهم قياديان بميليشيات موالية لإيران هما ريان الكلداني ووعد قادو، ومحافظان سابقان هما أحمد الجبوري محافظ صلاح الدين ونوفل العاقوب محافظ نينوى، بتهمة «انتهاكا حقوق الإنسان والفساد».

وريان الكلداني، قائد ميليشيا «اللواء 50» أو «كتائب بابليون» (التابع للحشد الشعبي) مسؤول عن «انتهاكات خطيرة لحقوق الإنسان أو تواطئ أو شارك فيها بشكل مباشر أو غير مباشر»، وفق الخزانة الأمريكية.

أما وعد قادو، قائد ميليشيا «اللواء 30» (التابعة للحشد الشعبي)، ومسؤول في كيان «تورط في أو ارتكب أعضاؤه انتهاكات جسيمة لحقوق الإنسان»، بحسب البيان الأمريكي.

وتأتي العقوبات في وقت تشهد المنطقة توترا متصاعدا بين الولايات المتحدة ودول خليجية من جهة، وإيران من جهة أخرى، إثر تخفيض طهران بعض التزاماتها بموجب الاتفاق النووي متعدد الأطراف، المبرم في 2015.

المغرب ينفي تحرير سعر صرف الدرهم

وكالات

نفت الحكومة المغربية، الخميس، اتخاذ أي قرار جديد بشأن تحرير سعر صرف الدرهم.

جاء ذلك على لسان مصطفى الخلفي، الناطق باسم الحكومة المغربية، في اللقاء الصحفي الأسبوعي، الذي يعقب اجتماع المجلس الحكومي.

وقال الخلفي، ردا على سؤال صحفي بهذا الخصوص، «ليس هنالك أي قرار اتخذ من طرف الحكومة المغربية بخصوص المراحل المقبلة أو ما يهم المستقبل فيما يتعلق بتحرير سعر صرف الدرهم».

وأضاف «قطعا الأخبار التي يتم تداولها غير صحيحة».

وكانت تقارير إعلامية محلية ودولية تحدثت الأسبوع الجاري، عن اتخاذ الحكومة المغربية لإجراءات جديدة بشأن تحرير سعر صرف الدرهم.

وفي 17 يوليو الجاري، رحب صندوق النقد الدولي، ببداية تحول المغرب إلى مرونة أكبر في سعر الصرف (تعويم جزئي)، مما سيساعد الاقتصاد على امتصاص الصدمات الخارجية. وحث الصندوق الحكومة المغربية على الاستفادة من الفرصة الحالية لمواصلة تعويم العملة بطريقة متسلسلة ومتقنة. ومنذ منتصف يناير 2018، بدأت الحكومة المغربية، بالتعويم التدريجي لعملتها المحلية.

تصميم لإعادة مفاعل اراك بالتعاون مع الصين وبريطانيا

إيران تعلن بدء إنشاء محطة نووية ثانية خلال أسبوعين

عواصم – رويترز

أعلنت منظمة الطاقة الذرية الايرانية، أمس الجمعة، أنه سيتم البدء بإنشاء محطة نووية ثانية في مدينة بوشهر (غرب) في النصف الأول من أغسطس المقبل.

جاء ذلك في تصريحات لرئيس المنظمة علي أكبر صالحي، نقلتها وكالة أنباء «فارس» المحلية.

وأوضح صالحي أن حصة الطاقة النووية حاليًا في تزويد البلاد بالطاقة الكهربائية يبلغ 2,7% مع تشغيل محطة بوشهر النووية، مضيفًا أنه في السنوات المقبلة، مع إضافة محطتين أخريين، ستزيد هذه الحصة أيضا.

وقال صالحي إنه في النصف الأول من أغسطس سيتم البدء بصب الأساسات في محطة بوشهر الثانية، ووفقا لخطة السنوات الست المقبلة، ستكون المحطة جاهزة للتشغيل.

وتابع: «وفي السنوات الثماني التالية للسنوات الست المقبلة ستكون محطة بوشهر الثالثة جاهزة».



■ محطة بوشهر النووية

وقال رئيس منظمة الطاقة الذرية الايرانية حول الاجراءات التي اتخذت لاعادة تصميم مفاعل اراك: لقد تم الانتهاء من تصميم الجوانب المختلفة لتحديث مفاعل أراك، بما في ذلك التصاميم المفهومية والتفصيلية والجزئية والخرائط، وما إلى ذلك، وحاليا من خلال تحديد أبعاد المعدات، يتم إعداد طلب توريد المعدات.

واكد صالحي ان اعادة تصميم مفاعل اراك يمضي قدما بشكل جيد بالتعاون مع الصين وبريطانيا، مضيفا: تقوم لجنة مشتركة في اعادة تصميم مفاعل أراك، والمؤلفة من ايران والصين وبريطانيا، بعملها بشكل جيد، لذلك نحن سعداء بالعمل، حيث تمت إعادة هيكلة مفاعل أراك بعد عدة أشهر من التوقف.

ونفى صالحي، مزاعم اميركا في الاجتماع الاخير لمجلس حكام الوكالة الدولية للطاقة الذرية، وقال: هذه هي المرة الأولى التي يطلب فيها أحد أعضاء مجلس الحكام عقد اجتماع، لكنه اصبح معزولا بعد طرح ادعاءاته الواهية، وفي الحقيقة فرضت عزلة على اميركا التي تعد أكبر مصدر تمويل للوكالة الدولية للطاقة الذرية، مشيرا الى ان الكيان الصهيوني يدافع عن ادعاءات المسؤولين الاميركيين.

يشار أن روسيا شيدت محطة «بوشهر» للطاقة النووية، جنوب شرقي إيران، وبدأ تشغيلها في 2013 بطاقة إنتاجية تبلغ ألف ميغاوات من الكهرباء.

المقاتلتان الأمريكية والروسية

إف 35 وسوخوي 35

بعد إعلان وزارة الدفاع الأمريكية «البنتاغون» إخراج تركيا من برنامج إنتاج مقاتلات إف 35 بسبب شرائها منظومة الدفاع الصاروخي الروسية إس 400، أعربت شركة روستاخ للصناعات الدفاعية الروسية الحكومية عن استعدادها بيع أنقرة مقاتلات سوخوي 35.

وتزايد الحديث مؤخرا بشأن قدرات المقاتلتين الأميركية التي يطلق عليها اسم «الشبح» والروسية التي يسميها بعض الخبراء العسكريين «الفارس المدرع» والفروق الجوهرية بينهما، خصوصا أنهما تحتلان قمة الصناعات العسكرية في البلدين.

في هذا التقرير نرصد أهم ما تتميز به هاتان المقاتلتان الأكثر تطورا عالميا، وبعض الفروق بينهما.

سوخوي 35



SUKHOI
من تصميم شركة سوخوي الروسية

2778
كيلومترا/ساعة تبلغ سرعتها

12
مخزنا لحمل الصواريخ، ويمكن زيادتها إلى 14

100
مليون دولار يبلغ سعر الطائرة الواحدة

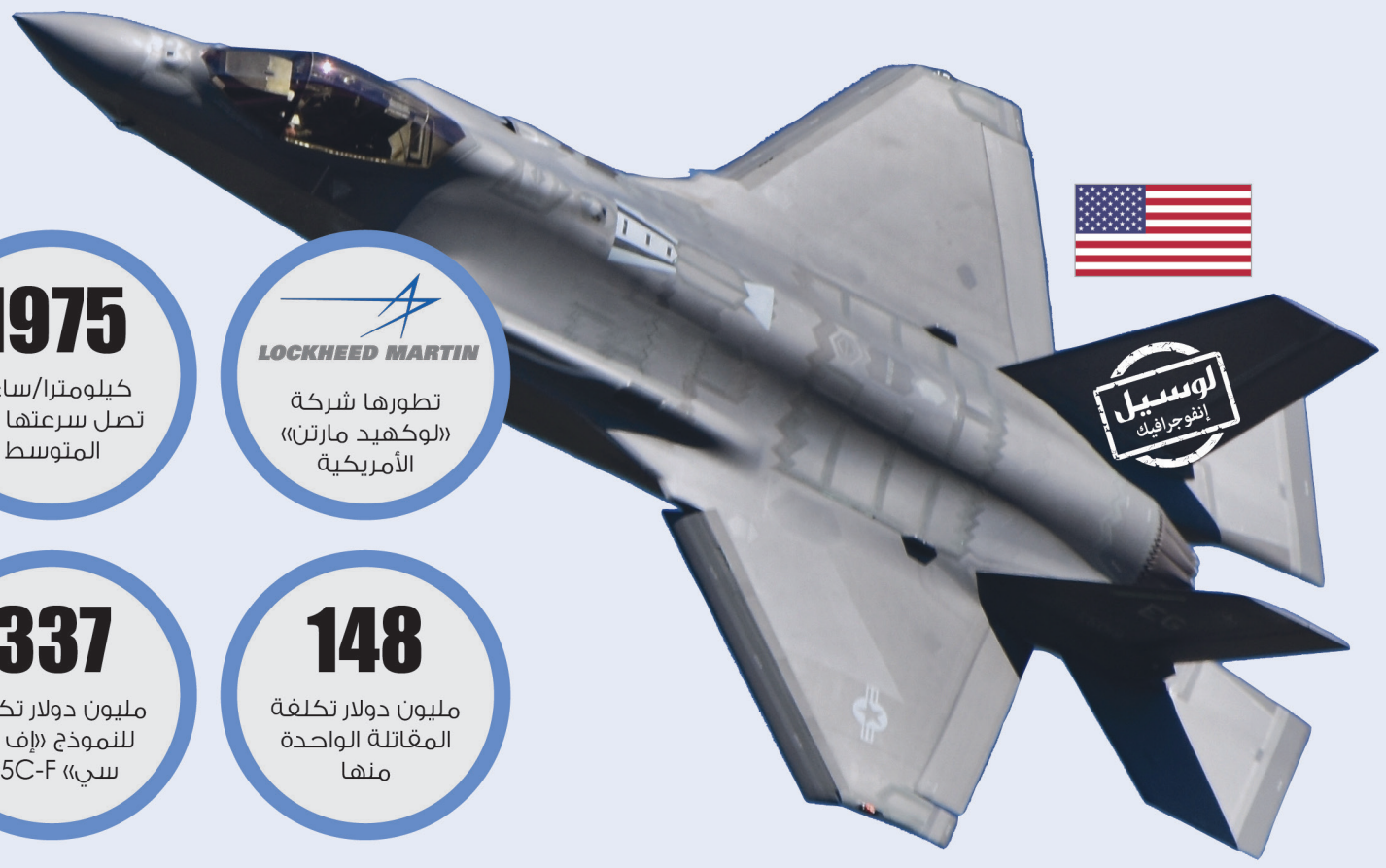
2015
دخلت الخدمة العسكرية

1
مقعد ومحركين

12
نقطة لتحديد الأهداف من مسافات قد تبعد 400 كيلومتر

- من جيل يسمى «4++» وتستخدم لأغراض قتالية متعددة
- بها تكنولوجيات من فئة الجيل الخامس وتتفوق بها على المقاتلات المنافسة
- تصل قوة دفع محركها إلى 14.5 طن ووزنها عند الإقلاع 34500 كيلوغرام
- تمتاز بالاختفاء عن شاشات الرادار، ولها قدرة على القيام بمعركة غير مرئية
- قدرة عالية على مناورة الهدف، وضرب الأهداف بدون الدخول إلى منطقة العدو
- يمكن تجهيزها بأنواع مختلفة من الذخيرة الموجهة وغير الموجهة

إف 35



LOCKHEED MARTIN
تطورها شركة «لوكهيد مارتن» الأمريكية

1975
كيلومترا/ساعة تصل سرعتها في المتوسط

18
ألف لتر سعة خزان الوقود أي ضعفي خزان طائرة إف 16

148
مليون دولار تكلفة المقاتلة الواحدة منها

337
مليون دولار تكلفة للنموذج «إف 35 سي» 35C-F

1
مقعد وقمرة قيادة واحدة

- من مقاتلات الجيل الخامس الذي يعتبر الأكثر تطورا على مستوى العالم.
- تجمع بين قدرات التسلل المتقدمة وسرعة الطائرات المقاتلة وخفة الحركة.
- تم تجهيزها بالكامل لجمع المعلومات بفضل شبكات استشعار عن بعد.
- تتمتع بالقدرة على الإقلاع والهبوط بشكل عمودي ولا تحتاج إلى مدرج.
- تمتاز بمدى رادار واسع يسمح لها بكشف الطائرات المعادية مبكرا.
- ضرب أهداف أرضية دون الحاجة للاقتراب منها بفضل صواريخها الموجهة.

المصدر: تقارير - لوسيل

آراء و آراء

■ الآراء الواردة في هذه الصفحة تعبر عن وجهة نظر الكاتب

قراءات



أليكس شيبارد
كاتب رأي في «ذا نيو ريبابليك»
«مجلة ذا نيو ريبابليك الأمريكية»

اقتصاد ترامب

حاول الرئيس الأمريكي دونالد ترامب تحويل يوم الاستقلال إلى احتفاء بنفسه. وكان هذا- بسبب التخطيط المتواضع، والطقس السيئ وغطرسته- كارثة. لكن وبعد يوم واحد، وجد ترامب طريقة أخرى أقل غلاء لعرض انتصاره: الكشف عن الأرقام الجيدة وغير المتوقعة للتوظيف بدءا من يونيو الماضي.

وأضاف الاقتصاد أكثر من 200 ألف فرصة عمل في يونيو، وهو ما قلل المخاوف السائدة من أن التباطؤ الاقتصادي المتوقع منذ فترة طويلة كان وشيكا. (معدل البطالة ارتفع، لكن فقط لأن هناك أشخاصا عاطلين، كانوا يبحثون عن عمل، وبأعداد أكثر من نظرائهم في الشهر السابق). في غضون ذلك استمرت سوق الأسهم في الصعود، وربما يعزى هذا بوجه عام إلى المعتقد واسع النطاق في أن الإحتياطي الفيدرالي «البنك المركزي الأمريكي» سيقلل أسعار الفائدة- برغم أن هذا ربما كان سيصبح أقل احتمالية، بفضل أرقام التوظيف القوية الجديدة. هذا، بالطبع، لم يمنع الرئيس من مواصلة دفع الاحتياطي الفيدرالي لخفض أسعار الفائدة.

وقال ترامب«إذا كان الإحتياطي الفيدرالي سيخفض أسعار الفائدة، سنكون مثل سفينة صواريخ، لكننا سنولي قدرا كبيرا من الاهتمام، وهذا غير ضروري». لكن وبصرف النظر عن أداء سوق الأسهم في تعاملات الثامن من يوليو الجاري، فإن تلك الأرقام تعتبر «نعمة» للرئيس الأمريكي، كما أنها تدعم مسألة إعادة انتخابه رئيسا للولايات المتحدة في نوفمبر المقبل، وتعضد تصريحاته التي طالما يرددها على مسامع الأمريكيين في تلك الآونة: الاقتصاد يزدهر بفضل قيادته.

والديمقراطيون مقتنعون تمام الاقتناع بأن النجاح الاقتصادي الذي تحقق في عهد ترامب ما هو على الأرجح سوى «ضربة حظ»، حيث ورث ترامب فعليا اقتصادا قويا من سلفه باراك أوباما، كما أن التخفيضات الضريبية الكبيرة ربما تكون قد رفعت من معدل النمو الاقتصادي بصورة كبيرة.

والديمقراطيون لديهم حجة قوية مفادها أن الاقتصاد الحالي يفيد شريحة صغيرة من السكان على حساب الآخرين في المجتمع الأمريكي. وبرغم نقاط الضعف التي لا تُعد ولا تحصى لدى ترامب، لا ينبغي على الديمقراطيين أن يتخوفوا من مهاجمة نقاط القوة الواضحة لديه.

ترجمة - «لوسيل»

قضية

العرب واقتصاد اليونان



أفشين مولوي
كاتب رأي في «إيجا تايمز»
«صحيفة إيجا تايمز ومقرها هونج كونج»

قبل الانتخابات اليونانية التي أجريت مؤخرا، بوقت قصير، ألقى الخطيب الموهوب، ورئيس الوزراء آنذاك أليكسي تسيبيراس، كلمة رنانة أمام حشد كبير من أنصاره، معلنا أن خصمه الأساسي لم يكن ليستطع أن ينجز ما حققه هو (تسيبيراس) في ذاك الوقت: جمهور محب. وقال تسيبيراس: «فلا يمكنه أن يكون له جمع كهذا،» مضيفا: «لا يمكنه أن يعيش الحق الحقيقي للنساء البسيطات».

أجل، تبين أن اليونانيين ربما لم يعودوا مكترثين بالسياسي الذي تعج جعبته بالوعود، ولكن بالأحرى عندما ذهب اليونانيون إلى صناديق الاقتراع في أوائل الشهر الجاري، غضوا الطرف عن شخصية تسيبيراس الكاريزمية، وحزب «سيريزا» اليساري لصالح كيرياكوس ميتسوتاكيس زعيم يمين الوسط التكنوقراطي في حزب الديمقراطية الجديدة الذي لا يتمتع على الإطلاق بأي كاريزما.

تسيبيراس الذي درس في جامعة هارفارد العريقة والمستشار السابق في مؤسسة «ماكينزي» العالمية الرائدة، كان يتواجد في منزله وهو يقوم بـ «عرض تقديمي»، بدلا من أن يخاطب أنصاره وجها لوجه، لكن اليونانيين كانوا يواجهون في نفس الوقت مشكلة، يبحثون فيها عن حلول لدخولهم المتراجعة، وفرص العمل القليلة، وآمالهم المكسورة.

وربما كان هؤلاء بحاجة إلى شخصية «تكنوقراط مملة»، وهذا وكذا التأثير الجيد للاستثمارات الإضافية من الشركاء الجدد، من بينهم الشركاء في الشرق الأوسط، ولاسيما هؤلاء الذين لديهم خبرات في مجال التطوير السياحي والعقاري، مثل الشركات العاملة في دبي وأبو ظبي.

ومرت اليونان بعقد مفقود منذ الأزمة المالية العالمية التي اندلعت شرارتها في خريف العام 2008، والتي أشعلت معها أزمة ديون. وفقدت اليونان رُبع ناتجها الاقتصادي تقريبا، وواجهت معدلات بطالة مرتفعة، وانكماشا في الأجور، وهجرة جماعية ضخمة لأفضل العقول.

في غضون ذلك، حصلت أثينا على حزمة مساعدات تقدر بحوالي 300 مليار دولار من الاتحاد الأوروبي وصندوق النقد الدولي، مقابل أن تنفذ اليونان حزمة تدابير تقشفية، وخفضا في الوظائف الحكومية.

ومصير اليونان لا ينبغي أن يكون مثار اهتمام وقلق من قبل الاتحاد الأوروبي فقط، ولكن الاقتصاد اليوناني المزدهر من الممكن أن يعزز أيضا اقتصادات منطقة البحر المتوسط، من المغرب إلى لبنان.

وفي الواقع ينبغي أن يُنظر إلى المحور الاقتصادي –البحر المتوسط - البحر الأحمر- المحيط الهندي - على أنه أحد أكثر الطرق التجارية الحيوية في العالم العربي، حيث إنه يلمس بلدانا من شمال إفريقيا إلى شرقي إفريقيا إلى شبه الجزيرة العربية. وعلاوة على ذلك قد تمثل اليونان نقطة انطلاق مهمة للمستثمرين في الشرق الأوسط الذين يخططون لاقتحام هذا الجزء من وسط وشرقي أوروبا.

ترجمة – سمر عبد الرحمن

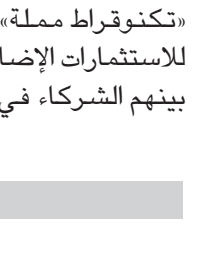
أقوال

"في عقول المديرين العظماء، لا يكون الأداء القليل علامة من علامات الضعف أو الغباء، ولكن يمكن وضعه في إطاره، فإذا كان الأداء قليلًا بكفاءة عالية، فلا يمكن خسارته"

ماركوس باكنجهام

تحليل

فرصة إحياء الاقتصاد الهندي



هيمانشو
أستاذ مساعد في جامعة جواهر لال نهرو الهندية
«موقع لايفمنت الهندي»

الموازنة الأولى الخاصة بفترة الولاية الثانية للتحالف الديمقراطي الوطني جاءت في وقت تشهد فيه الهند تباطؤا في النمو الاقتصادي، وتراجع مستويات الطلب، ناهيك عن المصاعب التي تشهدها المناطق الريفية.

ونحن وإذ نقر بخطورة المشكلة، فإن الموازنة المؤقتة قد كشفت النقاب عن الخطوات العديدة الرامية لوقف التدهور في الأوضاع، لاسيما في القطاع الزراعي الذي تراجع معدل النمو به من 6,3% في العام المالي 2017 إلى 5% في العام المالي 2018، و2,9% في العام المالي 2019، برغم أن كل تلك كانت سنوات طبيعية.

والأجور الحقيقية في المناطق الريفية قد ظلت منكمشة على مدار السنوات الخمس الماضية. ومنذ ذلك الحين والأمور قد تفاقمت مع وجود احتمالية بحصول عجز في موسم الحصاد، وانخفاض الأسعار في القطاع الزراعي. والتحويلات النقدية المباشرة قد أسفرت عن أرباح نقدية، لكنها قد تمخضت أيضا عن وضع سيئ، حيث لا يوجد فيه أية تدابير جديدة للنهوض بالاقتصاد الريفي في الموازنة الراهنة.

والتحدي الحقيقي يتمثل في إحياء الاستثمارات الزراعية المتناقصة. والاستثمارات الحقيقية في القطاع الزراعي قد انخفضت في العام المالي 2014 من 2,84,424كرور روبية إلى 2,73,755 كرور روبية في العام المالي 2018- إهمال جسيم في وقت الأزمة الزراعية الجسيمة. والموازنات اللاحقة بها أيضا مزيد من التحويلات المباشرة، لكن لم تنطو على زيادة في الاستثمارات.

وأحدث موازنة قد تخلت عن ذريعة الوعود بمضاعفة الدخول الزراعية، حيث لم تذكر الزراعة من قريب أو من بعيد. في غضون ذلك فإنه من المتوقع أن يعتمد المزارع على نفسه وأن يطبق أسلوب الزراعة الطبيعية دون أي اعتماد على الموازنة، أو دعم إضافية.

والقطاع الريفي غير الزراعي، أيضا، يواصل معاناته، فالدراسة المسحية الاقتصادية تحدثت عن الكفاءة، وتأثير خطة مهاتما غاندي ضمان التوظيف الريفي. وتلك الخطة التي لا تزال تلقى إهمالا، حيث يصل الحد الأدنى للأجور الآن إلى نصف الأجور في القطاع الخاص، لاقت مخصصات في الموازنة بقيمة 60,000 كرور روبية في العام المالي 2020، مقارنة بالإنفاق الذي تمت مراجعته في العام الماضي والبالغ قيمته 61,084 كرور روبية.

وفي الوقت الذي تعتبر فيه مخصصات الموازنة مهمة جدا لفهم التزامات الإنفاق من قبل الحكومة، فإنها في النهاية تعتبر وثيقة سياسية توضح الأولويات الاقتصادية والسياسية للحكومة.

ترجمة - «لوسيل»

لوسيل
صحيفة القيادة والريادة
نائب رئيس التحرير
محمد حجي
مكتب رئيس التحرير
44627575
مدير التحرير
حسن أبو عرفات
44627555
سكرتير التحرير
44627565
رئيس قسم المحليات
44627571
رئيس قسم الصفحات المتخصصة والملاحق
44627560
رئيس الوحدة الفنية
44627562
إدارة الإعلانات
44627582 - 44627580
44627549 - 44627551
44557847
إدارة التوزيع
44557813 - 44557809
للتواصل
E-mail: lusail@lusailnews.qa
www.lusailnews.qa
فاكس : 44627576

تشييعه اليوم بحضور رؤساء دول ومسؤولين

التونسيون يبكون رئيسهم ويتحدون لحماية الديمقراطية



الدوحة – لوسيل

تعيش تونس اليوم السبت لحظة فارقة في تاريخها الحديث بدفن جثمان الرئيس الراحل الباجي قايد السبسي بعد أن فارق الحياة الخميس اثر وعكة صحية.

وتجمع التونسيون بمختلف مشاربهم السياسية وتوجهاتهم الأيديولوجية كصف واحد لنعي الرئيس الراحل، وسط مشاعر فياضة من الأسى والحزن الشديدين على رحيل الرئيس، الذي نجح في تجميع الشمل السياسي والحكم التوافقي في فترات صعبة تمكنت فيها تونس من تفادي الانزلاق نحو الفوضى والخراب.

وعبر جل التونسيين عن تضامنهم الكبير مع الرئيس التونسي وتثمينهم لانجازاته السياسية، رغم اختلاف العديد منهم معه سياسيا وفكريا، لكن المصاب الجلل جعلهم يتحدون على ضرورة ضبط النفس واستكمال المسار الديمقراطي قاطعين الطريق على المتربصين بأمن البلاد.

وتجمع العديد من أطياف الشعب أمس أمام المستشفى العسكري بالعاصمة تونس، أثناء نقل جثمان الرئيس الراحل نحو قصر قرطاج، وسط هتافات باسم الرئيس، والنشيد الوطني الذي ردده كذلك العسكريون والأمنيون وهم يحيون السبسي تحية اجلال واكبار، والدموع تنهمر من عيونهم تكريسا للحظة الخالدة.

ووقف نساء ورجال وأطفال تحت شمس حارقة امس الجمعة على حافة الطريق منتظرين نقل جثمان الرئيس إلى قصر قرطاج وكانوا يرفعون أعلام تونس وصور الرئيس الراحل.

وقالت امرأة تدعى سلمى الحبيبي وهي ترفع علم تونس «اليوم فقدنا أب لكل التونسيين... كان مميزا وكان يريد دائما إعلاء قيمة المرأة التونسية». وأضافت «اليوم كسبنا دولة ديمقراطية فعليا بنقل رائع وهادئ للسلطة.. لا دبابات في الشوارع ولا حظر للتجوال ولا بيانات للجيش.

ونجحت تونس في تحقيق انتقال سلس للسلطة كان فيه الدستور سيد الموقف، بعد أن تولى رئيس مجلس نواب الشعب محمد الناصر رئاسة الجمهورية تفعيلا للمادة 84 من الدستور. وبحسب الدستور التونسي يتولى رئيس البرلمان محمد الناصر منصب الرئاسة مؤقتا لفترة أدناها 45 يوما وأقصاها 90 يوما.

الأحزاب السياسية بمختلف مشاربها ثمنت الخطوة، واعتبرتها قفزة جديدة نحو تثبيت المسار الديمقراطي، دون ضجيج معتبرين وفاة الرئيس السبسي لحظة تاريخية، لتنقية الأجواء السياسية والتكاتف من أجل استكمال النجاحات السياسية والتغلب على الهزات التي ما فتئت تتربص بمسار تونس.

وتعهد رئيس الحكومة التونسي يوسف الشاهد بتأمين جنازة مهيبة للرئيس الراحل، مطمئنا التونسيين بأن مؤسسات الدول تعمل بانتظام، وأن البلاد تسير بثبات نحو تثبيت المسار الديمقراطي.

واعتبر مراقبون للشأن التونسي أن وفاة السبسي أبرزت أن تونس عصية على الانكسار والتراخي، حيث لم يشتعل فتيل التناحر السياسي، ولم يستغل أحد غياب المحكمة الدستورية ليطلق العنان لسجال سياسي عقيم يفسد اللحظة الفارقة، وسارعت هيئة الانتخابات إلى رسم خارطة جديدة لتأمين انتخابات الرئاسة القادمة.

ودعا الأمين للاتحاد العام التونسي للشغل (أكبر منظمة عمالية في تونس) نورالدين الطبوبي التونسيين إلى التوحد، ونسيان خلافاتهم السياسية، والعمل على تجميع الشمل والتكاتف المجتمعي.

ردود فعل السياسين والفاعلين في المجتمع التونسي ومنظمات المجتمع المدني، اعتبرها التونسيون دليلا على نضج المشهد السياسي، رغم الصراعات والتجاذبات والاختلافات، معتبرين أن تونس نجحت تونس في فرض انتقال سلس للسلطة، وتفعيل الدستور، بطريقة سلسة.

تونس أعلنت الحداد لمدة 7 أيام ونكست الأعلام، وألغت كافة المهرجانات الرسمية والاحتفالات، وصدرت الصحف التونسية الجمعة بطبعة من دون ألوان تصدرتها صور السبسي وعناوين لتأبين الرئيس الراحل.

وأعلنت الهيئة العليا المستقلة للانتخابات في تونس عن تقديم موعد الانتخابات الرئاسية إلى يوم 15 سبتمبر المقبل بدلا من يوم 17 نوفمبر. وفي مقابل ذلك لم يطرأ أي تغيير في موعد الانتخابات التشريعية المحدد لها يوم السادس من اكتوبر المقبل.

ويبين تعاطي التونسيين مع رحيل رئيسهم أن السبسي كانت له مكانة كبيرة في قلوب التونسيين، وحتى مناوئيه سياسيا بادروا لنعيه وتثمين خصاله ومواقفه الحاسمة في العديد من المواقف الحرجة التي مرت به تونس بعد الثورة.

وبالرغم من سيل الانتقادات التي طالت الرئيس الراحل في ملفات عديدة مثل المساواة في الإرث بين الرجل والمرأة، وانتقاد مواقف ابنه السياسية حافظ قايد السبسي، إلا أن الجميع هب نحو نعي السبسي والتحسر على وفاته، وتعداد مكاسب حكمه بأنه نجح في فرض التوافق، بمواقف وطنية كبيرة، كما أسهم في تنشيط الدبلوماسية التونسية، واعادتها إلى مكانتها المرموقة بعد أن فقدت بريقها.

وقال منصف المرزوقي الرئيس السابق وأحد أشد خصوم السبسي «أنا حزين لفقدان الرئيس الباجي قايد السبسي وهو خصم رئيسي من وقت طويل... لكن أشعر بالفخر أيضا بالاعتزاز والفخر بهذا الانتقال السلس». وأضاف «نحن في تونس من حسن الحظ أننا في مسار انتقال متقدم وننتقل من دولة للأقليات الفاسدة الى دولة القانون».

ومن المرتقب أن يحضر العديد من رؤساء الدول وكبار المسؤولين والوزراء جنازة الباجي قايد السبسي، اليوم السبت، وأعلنت الرئاسة التونسية أن الجيش التونسي سيقوم بتأمين الجنازة الوطنية التي سيتم نقلها مباشرة على محطات تلفزيونية عديدة.

واشنطن تريد من أنقرة عدم تفعيل منظومة «إس - 400»

تركيا تعلن اتجاهها لبدائل لصفقة «إف 35»



وكالات

شدد الرئيس التركي رجب طيب أردوغان، أمس، على حق بلاده في امتلاك طائرات حربية من جهات أخرى، إذا امتنعت واشنطن عن إتمام صفقة شراء طائرات «إف 35». في تلك الأثناء قال وزير الخارجية الأمريكي مايك بومبيو، الجمعة، إن بلاده تريد من تركيا عدم تفعيل منظومة الدفاع الجوي الروسية «إس-400»، مشيراً إلى إمكانية «فرض عقوبات إضافية على أنقرة».

وقال أردوغان، في اجتماع مع رؤساء فروع حزب العدالة والتنمية في الولايات التركية، بالعاصمة أنقرة، مخاطبا الولايات المتحدة«ألن تعطينا طائرات إف 35؟ حسنا، إذن لا تؤاخذونا، فنحن سنتخذ تدابيرنا في هذا الموضوع، ونتوجه إلى جهات أخرى».

وأعرب الرئيس التركي عن أمله أن تتصرف الولايات المتحدة بحكمة، حول امتلاك بلاده منظومة «إس 400»الروسية.

وذكر أن تركيا ستبدأ اعتبارا من أبريل 2020، استخدام «إس 400» بشكل فاعل، عقب الانتهاء من عمليات التركيب والتدريبات.

وأشار إلى استمرار عمليات شحن معدات المنظومة إلى بلاده.

وأكد أن بلاده مصممة على تنفيذ أولوياتها بخصوص حماية أمنها، وأنها ستلبي ما تتطلبه احتياجاتها بخصوص ذلك.

وقال أردوغان، إن «أي عقوبة أو تهديد سيوجه إلى تركيا، بما في ذلك التهديد باستبعادها من مشروع إنتاج إف 35، لن يثنيها عن أولوية أمنها».

وأضاف أن «الذين يظهرون حليفا استراتيجيا، لم يعطوا لتركيا ما تريده مقابل المال، إلا أنهم يقدمون للمنظمات الإرهابية السلاح والذخيرة مجانا».

وأوضح أن تركيا أعربت عن رغبتها في شراء أنظمة صواريخ باتريوت الأمريكية خلال عهد إدارة الرئيس باراك أوباما، لكن الأخيرة قالت إن الكونغرس «لم يسمح»، مشيرا أن «الكونغرس يحاول الآن مرة أخرى منع ذلك في حقبة إدارة (الرئيس الأمريكي دونالد) ترامب».

وتابع: «قلنا لكم اشترينا (إس 400)، وفي حال موافقتكم نريد منكم شراء نظام باتريوت، ولكنكم لم تسمحوا ببيعها مرة ثانية».

وأعرب عن رغبة تركيا في شراء منظومة باتريوت الأمريكية، إلى جانب «إس 400» الروسية.

من جانبه قال وزير الخارجية الأمريكي مايك بومبيو إن «هناك المزيد من العقوبات التي من الممكن فرضها، ولكن بصراحة، الأمر الذي نوده فعلاً هو ألا يتم تفعيل منظومة «إس-400»، مضيفًا: «هذا هو هدفنا».

وقال في هذا الصدد «هذا ما تحدثنا به مع الأتراك طوال أشهر.. قلنا لهم بكل بساطة هذا لا يتوافق مع (طائرات) الـ F-35».

ودعا بومبيو أنقرة لأن تعيد التفكير بقرارها، مضيفا «نحن نعمل جميعاً.. الكل يعمل مع بعضه من أجل أن نقوم بما في وسعنا».

وأردف: «لقد أوضحنا للأتراك بأن مسألة تفعيل إس-400 غير مقبولة».

وأشارت تقارير إعلامية إلى أن الرئيس الأمريكي دونالد ترامب أخبر أعضاء جمهوريين في مجلس الشيوخ خلال اجتماع مغلق في البيت الأبيض، الثلاثاء، أنه لا يدعم فرض عقوبات على تركيا على خلفية شرائها نظام الدفاع الجوي الروسي «إس-400".

وأبدى الرئيس ترامب موقفاً متردداً بشأن فرض عقوبات على تركيا في أكثر من مناسبة، حتى عند إعلان واشنطن عن بدء إخراج تركيا من برنامج إنتاج «إف 35» الأسبوع الماضي.



«سي أن أن» تكشف فصول العلاقة بين بن سلمان والداعية

«العفو الدولية» تطالب بإطلاق سراح سلمان العودة فوراً

وكالات – لوسيل

طالبت منظمة العفو الدولية، أمس الجمعة، السلطات السعودية، بإطلاق سراح الداعية الإسلامي البارز سلمان العودة «فورًا دون قيد أو شرط».

جاء ذلك في بيان، تعقيباً على مطالبة المدعي العام السعودي بإعدام العودة، قبيل محاكمته المقرر إجراؤها أمام محكمة مكافحة الإرهاب المعروفة باسم المحكمة الجزائية المتخصصة الأحد، وفق أنباء متواترة.

وذكرت المنظمة أن جلسة جديدة في محاكمة العودة يفترض أن تجري الأحد.

وقالت المنظمة إنها «تشعر بقلق بالغ من احتمالية الحكم على الشيخ العودة بالإعدام وتنفيذ حكم الإعدام بحقه، فمنذ اعتقاله ما يقرب من عامين، مر الشيخ العودة بظروف مروعة، بينها الاحتجاز المطول قبل المحاكمة، والحبس الانفرادي لشهور، والاحتجاز بمعزل عن العالم الخارجي».

ودعا البيان إلى «إطلاق سراح العودة على الفور ودون قيد أو شرط، وإسقاط جميع التهم الموجهة إليه».

والأربعاء، قال عبد الله نجل الداعية سلمان العودة، عبر تويتر: «بعد أربعة أيام ستكون جلسة محاكمة الوالد السرية، والتي يطالب فيها المدّعي العام في السعودية بالقتل تعزيراً بناء على 37 تهمة فضفاضة».

على صعيد متصل، نشر موقع «سي أن أن» الإخباري الأميركي تقريرا عن سعي الأمير محمد بن سلمان قبل سنوات عدة، للاستفادة من شعبية الداعية سلمان العودة وأفكاره الإصلاحية لتحقيق طموحاته السياسية، قبل أن ينقلب عليه، حيث يواجه الآن الإعدام.

ونشر الموقع التقرير تحت عنوان «محمد بن سلمان لطالما أخذ المشورة من سلمان العودة، والآن تريد النيابة السعودية إعدامه» قبيل جلسة محاكمة جديدة تعقد غدا الأحد، وقد يصدر خلالها حكم ضد العودة.

وأشار التقرير -الذي أعدته تمارا القبلاوي- إلى ثلاثة لقاءات أجراها محمد بن سلمان مع سلمان العودة عام 2012، أي قبل أن يصبح وليا للعهد بخمس سنوات.

ونقل التقرير عن عبد الله العودة نجل الداعية المعتقل أنه حين زار محمد بن سلمان والده أول مرة عام 2012 كانت العائلة تعتقد أن الزيارة ليست بالأمر المهم كثيرا، حيث إن بن سلمان كان حينها مجرد فرد من العائلة المالكة.

وقال عبد الله -وهو باحث في جامعة جوج تاون الأميركية- إنه رغم طموحات بن سلمان السياسية الواضحة في تلك الفترة فإنه كان واضحا أنه مبتدئ في عالم السياسة، وكان والده سلمان -حينها- أميرا لمنطقة الرياض، قبل أن يتولى العرش في 2015.

ونقلت كاتبة التقرير عن نجل الداعية أن بن سلمان بدا في الظاهر متحمسا لأفكار الداعية للتغيير في المملكة، لكنه بعد نحو ثلاثة أشهر من توليه ولاية العهد في يونيو 2017 اعتقل العودة مع مئات آخرين من الدعاة والمفكرين ورجال الأعمال.

كما قال عبد الله إن والده أثنى خلال تلك اللقاءات على قيم الإصلاح والحكم الرشيد، وأشار التقرير إلى أن الداعية السعودي تبنى منذ عام 1999 أفكارا جديدة تدعو للإصلاح السياسي والتسامح الديني ومكافحة الفساد بعدما كان من رموز ما يعرف بتيار الصحوة.

وذكر موقع «سي أن أن» أن محمد بن سلمان عندما كان يلتقي سلمان العودة -سواء في منزل الأخير أو في الديوان الملكي- كان يسعى إلى وضعه في صفه، خاصة أنه كان للداعية سلمان العودة جمهور كبير، حيث تجاوز عدد متابعيه على تويتر 13 مليون شخص.

وعن هذه النقطة، قال عبد الله إن محمد بن سلمان كان يحاول استمالة والده إليه بينما كان يحاول أن يبرز كنجم صاعد في الساحة السياسية السعودية، موضحا أن الأمير كان يريد أن يقوم بالترويج له بين متابعيه، لكن سلمان العودة لم يستجب لذلك.

وفي سبتمبر 2017، أوقفت السلطات السعودية دعاة بارزين، وناشطين في البلاد، أبرزهم الدعاة سلمان العودة وعوض القرني وعلي العمري، وسط مطالب من شخصيات ومنظمات دولية وإسلامية بضرورة إطلاق سراحهم.

وقبل أسابيع تواترت أنباء عن اعتزام السلطات إصدار وتنفيذ أحكام بإعدام الدعاة الثلاثة، بعد انتهاء شهر رمضان الماضي بوقت قصير.

بعد تدميرها حظيرة الطائرات المسيرة

«الوفاق» الليبية تقصف تمركزا لقوات حفتر في الجفرة

طرابلس – وكالات

أعلنت القوات التابعة لحكومة «الوفاق الوطني» المعترف بها دوليا شن قصف جوي، أمس الجمعة، على تمركز لقوات اللواء المتقاعد خليفة حفتر، في مدينة الجفرة وسط ليبيا.

وهذه هي الضربة الثانية التي ينفذها طيران الوفاق في المدينة ذاتها حيث قصف فجرا قاعدة الجفرة التي تستخدمها قوات اللواء المتقاعد خليفة حفتر كمقر لغرفة عمليات الهجوم على العاصمة طرابلس.

وقالت عملية «بركان الغضب» التابعة لحكومة «الوفاق»، في تدوينة مقتضبة عبر حسابها على «فيسبوك»، «سلاح الجو الليبي ينفذ ضربة قتالية قبل قليل استهدفت تمركزا لميليشيات مجرم الحرب المتمرد حفتر في الجفرة على الطريق (بين منطقة) هون وطرابلس». ولم تذكر العملية أية تفاصيل بشأن نتائج القصف، فيما لم يصدر عن قوات «حفتر» تعليق بشأنها حتى الساعة 11:45 ت.غ.

وفي وقت سابق أعلن آمر غرفة العمليات المشتركة بالمنطقة الغربية التابعة لحكومة الوفاق، عبر بيان، أن طائرة حربية تابعة للغرفة قامت، فجر أمس، بقصف قاعدة الجفرة الجوية (وسط ليبيا)، التي تستخدمها قوات اللواء المتقاعد خليفة حفتر كمقر لغرفة العمليات في هجومها على العاصمة طرابلس.

وأضاف البيان، الذي نشرته الصفحة الرسمية لعملية «بركان الغضب»، أن القصف أسفر عن تدمير حظيرة الطائرات المسيرة وطائرة شحن من طراز «يوشن 76» تستخدم لنقل الذخائر ومنظومات الدفاع الجوي.

يأتي ذلك فيما أفاد شهود عيان، للأناضول، بأن الانفجارات الناجمة عن القصف استمرت حتى ساعات الصباح في قاعدة الجفرة، البعيدة عن مركز المعارك حول طرابلس بنحو 600 كلم باتجاه الجنوب الشرقي.

كانت قاعدة الجفرة تعد مركزا للطائرات المسيرة من طراز «وينج لونج» صينية الصنع، التي قامت الإمارات بتوفيرها لميليشيات حفتر، حسب مصادر ليبية.

وفي الفترة الأخيرة شنت تلك الطائرات المسيرة هجمات على مناطق سكنية في العاصمة طرابلس، انطلاقا من قاعدة «الجفرة».

وبعد مرور قرابة 4 أشهر من بداية هجومها على طرابلس، في 4 أبريل الماضي، لم تتمكن قوات حفتر من إحداث اختراق حقيقي نحو وسط طرابلس، فيما تعددت إخفاقاتها في الفترة الأخيرة.

وشمل أبرز إخفاقات جيش حفتر خسارة الجناح الغربي للمعركة الممتد من قاعدة الوطية الجوية (170 كلم جنوب غرب طرابلس) إلى مدينتي صرمان (60 كلم غرب العاصمة)، وفقدان قلب الجيش في مدينة غريان، التي كانت تضم غرفة قيادة عمليات طرابلس.

وبعد سيطرة قوات الوفاق على غرفة عمليات قوات حفتر في مدينة غريان، نقل حفتر مقر تلك الغرفة إلى قاعدة الجفرة الجوية.

وأسفر هجوم قوات حفتر على طرابلس منذ بدايته وحتى 5 يوليو الجاري عن سقوط أكثر من ألف قتيل، ونحو 5 آلاف و500 جريح، وفق منظمة الصحة العالمية.

الكونجرس يسعى لتحميل التحالف كارثة حرب اليمن ومقتل خاشقجي

«أمنستي» تنتقد ترامب لاستمرار بيع أسلحة لأبوظبي والرياض

الدوحة – لوسيل

انتقدت منظمة العفو الدولية قرار ترامب باستخدام الفيتو ضد مشروع قانون بالكونغرس الأمريكي بوقف بيع السلاح لأبوظبي والرياض على خلفية جرائم الحرب التي يتهم التحالف بارتكابها في اليمن.

وقالت المنظمة: «استخدم ترامب الفيتو ضد مشروع قانون للكونجرس يمنع بيع أسلحة للسعودية والإمارات. فعلى الرغم من توفر الأدلة التي تؤكد استخدام القذائف أميركية الصنع في مقتل وإصابة المدنيين في اليمن، لا يزال ترامب مصرا على مقاقمة أسوأ كارثة إنسانية في العالم».

وكانت منظمة العفو الدولية ووكالة أسوشيد برس وهيومن رايتس ووتش وغيرهم الكثير من منظمات حقوق الإنسان فضلا عن الأمم المتحدة قد كشفوا بالأدلة والوثائق ارتكاب أبوظبي والرياض جرائم حرب وجرائم حقوقية في اليمن، وسط جهود ومطالبات حقوقية دولية بمحاكمة مجرمي الحرب المشتبهين في المحرقة اليمنية.

وامس الأول تقدمت لجنة بمجلس الشيوخ بمشروع قانون لمعاقبة السعودية على مقتل الكاتب جمال خاشقجي، مما أدى إلى مواجهة مع الرئيس دونالد ترامب، الذي كان يدفع باتجاه اتخاذ إجراءات أكثر اعتدالا للحفاظ على التحالف الذي طال أمده.

مشروع القانون، رعاه السيناتور بوب مينينديز، الديمقراطي البارز في لجنة العلاقات الخارجية، لتعليق مبيعات الأسلحة للمملكة وفرض عقوبات على أولئك الذين ثبتت مسؤوليتهم عن مقتل خاشقجي، ومن المحتمل أن يكون بينهم ولي العهد محمد بن سلمان. وقد شارك في رعاية هذا الإجراء السناتور الجمهوري تود يونغ وليندسي جراهام وسوزان كولينز.

وجاء تصويت اللجنة بعد يوم واحد من اعتراض ترامب على ثلاثة قرارات أصدرها الكونغرس لوقف مبيعات الأسلحة إلى السعودية، حيث سعى ترامب للحفاظ على علاقة وثيقة مع المملكة، والتي وصفتها إدارته كشريك مهم للمساعدة في مواجهة النفوذ الإيراني في المنطقة.

من جهتها كتبت الواشنطن بوست في افتتاحيتها امس أن التصويت الذي أجرته لجنة العلاقات الخارجية بمجلس الشيوخ أمس (الأول) أظهر أنه لا يزال هناك دعم قوي من الحزبين (الديمقراطي والجمهوري) للكونغرس لتحميل السعودية المسؤولية عن تدخلها الكارثي في اليمن، وكذلك مقتل الصحفي جمال خاشقجي.

وذكرت الصحيفة أن التصويت يبعث رسالة قوية بأن مقتل خاشقجي وجرائم الحرب السعودية في اليمن ما زالت تعقد علاقات الولايات المتحدة مع المملكة، ويرجع ذلك لحد كبير إلى رفض ترامب محاسبة النظام السعودي، وخاصة ولي العهد محمد بن سلمان.

وأردفت بأن ترامب للأسف، لم يفهم الرسالة، حيث إنه في يوم الأربعاء اعترض على ثلاثة قرارات سابقة للكونغرس تمنع مبيعات الأسلحة للسعودية.

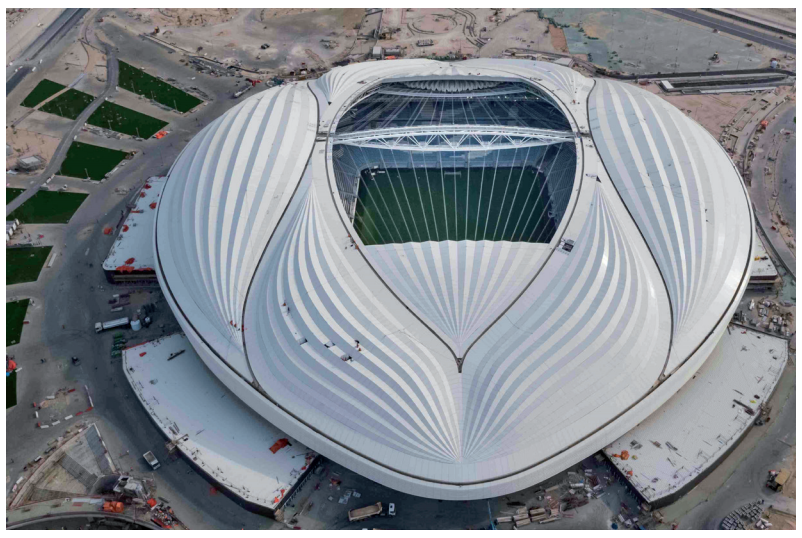
وختمت واشنطن بوست بأن النتيجة النهائية هي أن محمد بن سلمان سينجو -في الوقت الحالي- من جميع العقوبات الأميركية على سلوكه الوحشي والمتهور الذي يشمل سجن وتعذيب النساء الساعيات للحصول على حقوق أكبر، فضلا عن قصف المدارس والمستشفيات باليمن ومقتل خاشقجي.



■ الكونجرس أدان بن سلمان في مقتل خاشقجي ومجازر اليمن

تنطلق 11 ديسمبر

الفيفا يعلن تفاصيل كأس العالم للأندية قطر 2019



لندن – رويترز

أعلن الاتحاد الدولي لكرة القدم (الفيفا) أمس أن النسخة قبل الأخيرة من كأس العالم للأندية وفقا لصيغتها الحالية، والتي تضم سبعة فرق، ستنطلق في قطر في 11 ديسمبر المقبل على أن يقام النهائي بعدها بعشرة أيام. وذكر الفيفا في وقت سابق أنه سيحدث البطولة لتشمل 24 فريقا بداية من 2021 على أن تستضيف قطر آخر نسختين وفقا للنظام القديم كبطولتين تجريبيتين قبل استضافتها كأس العالم 2022.

وتأكدت مشاركة ثلاثة فرق فقط في نسخة هذا العام وهم ليفربول بطل دوري أبطال اوروبا ومونتيري المكسيكي بطل أمريكا الشمالية والوسطى والكاريبي (الكونكاكاف) وهينجين سبورت من كاليدونيا الجديدة وهو بطل الاوقيانوس. وسيعتمد تحديد الفريق الذي يمثل قطر على نتائج دوري أبطال آسيا في نسخته الحالية.

وبالنسبة للفريق الذي سيمثل البلد المضيف قطر، فإن مصيره سيكون مرتبطاً بنتائج دوري أبطال آسيا. وإذا تُوّج فريق قطري بطلاً لدوري أبطال آسيا، فسيتأهل مباشرة لخوض الدور الثاني من كأس العالم للأندية قطر 2019FIFA، فيما سيواجه وصيف البطل نادي هينان سبورت في المباراة الإفتتاحية. أما إذا لم يكن الفريق الفائز بدوري أبطال آسيا من قطر، فسيخوض السد حامل لقب دوري نجوم قطر المباراة الإفتتاحية ضد هينجين سبورت يوم 11 ديسمبر.

وسيتأهل إلى الدور الثاني الفريق الفائز في مباراة الدور الأول وممثلو اتحادات AFC وCAF وCONCACAF، الذين سيتم اختيارهم دون اتباع أي ترتيب معين بصفتهم الفرق A، وB، وC، وD. فيما سيُواجه الفائزون في الدور الثاني ممثلي الإتحاد الأوروبي أو الإتحاد الأمريكي الجنوبي في نصف النهائي، وذلك بعد تحديد هذه المواجهات بشكل مُسبق عن طريق سحب القرعة.

وسيتم الإعلان عن الملاعب التي تستضيف البطولة، فضلاً عن مواعيد انطلاق المباريات، في الوقت المناسب وتليها المعلومات الخاصة ببيع التذاكر على موقع FIFA.com/tickets.

كأس العالم للأندية قطر FIFA 2019

الدور الأول

المباراة 1: نادي السد - هينجين سبورت الأربعاء 11 ديسمبر

الدور الثاني

المباراة 2: الفريق A - الفريق B السبت 14 ديسمبر

المباراة 3: الفريق C - الفريق D السبت 14 ديسمبر

مواجهات تحديد المركز الخامس ومباريات نصف النهائي

المباراة 4: مباراة تحديد المركز الخامس الثلاثاء 17 ديسمبر

المباراة 5: ممثل CONMEBOL ضد الفائز P2 أو الفائز P3 الثلاثاء 17 ديسمبر

المباراة 6: الفائز P2 أو الفائز P3 ضد ليفربول الأربعاء 18 ديسمبر

مواجهة تحديد المركز الثالث والمباراة النهائية

المباراة 7: مباراة تحديد المركز الثالث السبت 21 ديسمبر

المباراة 8: النهائي السبت 21 ديسمبر

استمرار النشاط الترفيهي بصيفي الأهلي



الدوحة – لوسيل

تتواصل الأنشطة الشبابية الصيفية بالنادي الأهلي، حيث قدم النادي شراكة مجتمعية مرتبطة بجهات ذات طابع إرشادي وتثقيفي مع المجتمع، وهي الدفاع المدني، شرطة الأحداث، مكافحة المنشطات، وغيرها، وكانت سبل التثقيف غير تقليدية، حيث كانت الورش تحت عنوان «ثقف نفسك.. وتفادى الأخطاء.. فالمجتمع بحاجة لك». وقال السيد حسين البوحليقة مدير الأنشطة الثقافية بالنادي: حرصنا خلال هذا النشاط الصيفي على الابتعاد عن التمدرس المكرر في نقل الرسائل للحضور من ذوي الفئة السنية الصغيرة، وجعلنا لهذا العام طابعا مختلفا، حيث مزجنا التجربة الفعلية للنشاط بالمحاضرة التثقيفية، وعملنا على أن يكون التفاعل أكبر من المشاركين مع الاهتمام بجودة وأهمية الجهات المقدمة للدورات التثقيفية. وأضاف أن الطفل في هذه المرحلة من العمر يمتلك عقلا غير مشبع بالمعلومات ويرغب في معرفة المزيد والمزيد، ونحن نشجعه على أن يطرح جميع الأسئلة التي تخطر على باله ونجيب عنها بطرق جديدة ومبتكرة.

المنتخب القطري ينهي مشاركته في بطولة كأس العرب للشطرنج

عمان – قنا:

اختتم المنتخب القطري للشطرنج مشاركته في بطولة كأس العرب للشطرنج التي استضافتها العاصمة الأردنية عمان بمشاركة 276 لاعبا ولاعبة يمثلون 16 دولة عربية هي: قطر، الجزائر، المغرب، لبنان، العراق، تونس، ليبيا، سوريا، فلسطين، اليمن، الإمارات، السعودية، البحرين، الكويت، سلطنة عمان، والأردن البلد المنظم.

وحقق المنتخب القطري مركزا جيدا ونتائج مقبولة عبر كل من اللاعبتين ليان وروضة قصابي فيما كانت مشاركة صالح الحر في فئة اقل من 20 سنة غير مرضية ونجح اللاعب القطري الواعد عبد الله الحميد بالحصول على 3 نقاط ونصف في فئة اقل من 14 سنة.

وبالعودة الى نتائج الجولة الحاسمة فقد تمكنت القطرية ليان منصور قصابي من احتلال المركز الخامس مناصفة مع كل من اللبنانية مريم صايغ والاردنية ريفانا هلال برصيد 5 نقاط بعد خسارتها في الجولة الاخيرة امام الجزائرية ريما نصر المصنفة الاولى. وكانت ليان قد خسرت أمام الجزائرية نور رامول فيما كانت قد تغلبت على الأردنية سرى ارشيدات وعلى العراقية نور الزهرة عبد الأمير والأردنية عائشة عباس و العراقية ريتاج سعد محسن فيما خسرت امام اللبنانية مريم صايغ..من جهتها احتلت شقيقتها روضة قصابي المركز التاسع مناصفة مع الاماراتية حور نصر النعيمي ونجحت روضة في تحقيق 4 انتصارات على الأردنية سرى ارشيدات المصنفة الثانية.

وحصلت الجزائرية رامول نور على الميدالية الذهبية ورفعت رصيدها الى 8 نقاط ونصف ونصف تلتها مواطنتها ريما نصر برصيد بـ7 نقاط ونصف ثم الجزائرية زيرارجا ايمين برصيد 6 نقاط ونصف ثم الاماراتية هلا جمال امين بريد 5 نقاط. وتمكن اللاعب القطري عبد الله الحميد من تحقيق المركز 23 برصيد 3 نقاط ونصف ضمن منافسات لفئة اقل من 14 سنة حيث تغلب على الفلسطيني امير ابو خلف المصنف 25 وخسر امام الاردني عمر مجدلاوي المصنف الخامس، وكان الحميد قد تغلب على الفلسطيني يرزن حامد وعلى الأردني قصي طاويق وتعادل مع الجزائري فتح الله ايساني فيما خسر لقاء الجولة الخامسة امام الأردني عبد الله النحلة في حين فاز على البحريني فقيهي عبد العزيز وقبلها بدأ مشواره بخسارته أمام الجزائري ريان لعلام، والأردني عز الدين المكبيح، وحصل الجزائري ريان لعلام على الميدالية الذهبية بعد ان جمع 7 نقاط ونصف تلاه اللبناني اكرم خضر برصيد 6 نقاط ونصف متقدما على الاماراتي محمد سعيد ليلي بفارق كسر التعادل برصيد 6 نقاط ونصف.

من جهته تمكن القطري صالح الحر من فرض التعادل على التونسي اشرف حباشة المصنف الثاني في البطولة في مباراة قوية وكاد ان يخطف منه الفوز في النقلات الاخيرة ولكنه اكتفى بالتعادل... وخسر الحر لقاء الجولة التاسعة امام العراقي نوري صباح المصنف الثامن ليحتل الترتيب العاشر برصيد 4 نقاط مناصفة مع الأردني يزن البشايرة في منافسات فئة اقل من 20 سنة.

وكان الحر قد تغلب على اليمني احمد الخالقي و على الأردني فهد سماوي و تعادل مع الاماراتي علي عبد العزيز كما تغلب على الاردني محمد صالح فيما خسر لقاء الجولة الاولى امام الجزائري الأمين ابراهيمي، في حين حصل الاماراتي عمران الحوساني على الذهبية بعد حفاظه على صدارة الترتيب بـ7 نقاط ونصف تلاه التونسي محمد نولي برصيد 6 نقاط ونصف وثالثا جاء الجزائري لامين ابراهيمي برصيد 6 نقاط ونصف وحل السوري مالك كوني رابعا برصيد 6 نقاط.

تحذيرات أمريكية وكندية من السفر إلى ليما

انطلاق دورة الألعاب الأمريكية في بيرو



ليما – رويترز

أعادت الولايات المتحدة وكندا إصدار تحذيرات من السفر لغير الضرورة لأجزاء من بيرو في ظل وضع ليما للمسات الأخيرة على استعداداتها لبدء استضافة دورة الألعاب الأمريكية أمس، ووصل أكثر من ستة الاف رياضي من 41 دولة إلى عاصمة بيرو للمشاركة في الدورة متعددة الرياضات وسيشاركون في موكب استعراض البعثات الرياضية في الاستاد الوطني كجزء من حفل افتتاح فخم سيدشن لانطلاق المنافسات التي ستقام في الفترة من 26 يوليو الجاري وحتى 11 أغسطس المقبل.

وصدر التحذير الخاص بالسفر من قبل وزارة الخارجية الأمريكية في 18 يوليو الجاري والذي حثت فيه الوزارة المواطنين الأمريكيين على توخي أقصى درجات الحذر في بيرو بسبب ارتفاع معدلات الجريمة. وأضافت الوزارة في بيانها «يجب على المواطنين الأمريكيين أن يكونوا على دراية بأن الأحداث الكبرى تعد فرصة أساسية للصوص والعناصر الاجرامية للانقضاض على السائحين الآمنين».

وكانت وزارة الخارجية الأمريكية قد صنفت منطقة الحدود بين بيرو وكولومبيا ضمن المستوى الرابع، وهو أعلى مستويات التحذير، باعتبارها منطقة «لا يجب السفر إليها» بسبب وجود مجموعات إرهابية ومهربي مخدرات. لكن انتشار الجريمة في وحول العاصمة ليما هو ما استدعي اصدار تحذير خاص. وحذرت وزارة الخارجية الأمريكية من أن «الجريمة بما في ذلك السرقة وسرقة السيارات والسلب والاعتداءات وجرائم العنف تعد مصدر قلق في بيرو ويمكن أن تحدث خلال ساعات النهار على الرغم من وجود الكثير من الشهود. تزداد مخاطر الجريمة خلال ساعات الليل».

«ليندليس» الاسترالية تخسر عقد إعادة بناء استاد سيدني لكرة القدم

سيدني – رويترز

قال وزير الرياضة في ولاية نيو ساوث ويلز الاسترالية لرويترز أمس إن مجموعة ليندليس خسرت عقدا لبناء استاد كرة قدم في سيدني عقب فشل الشركة المتخصصة في التشييد في الوفاء «بالتوقعات الحكومية». وخصصت حكومة نيو ساوث ويلز، وعاصمتها سيدني، 729 مليون دولار استرالي (505,12 مليون دولار) لهدم وإعادة بناء الاستاد.

وفازت شركة ليندليس بالمرحلة الأولى من العقد لهدم الاستاد القديم الذي افتتح لأول مرة في يناير 1988. وتم الانتهاء من أغلب أعمال الإزالة. وقال جون سيدوتي وزير الرياضة في حكومة الولاية «لم يلب العرض الذي قدمته ليندليس بخصوص المرحلة الثانية توقعات الحكومة لذا فإننا نبحث عن شركة تشييد أخرى في سوق تنافسية.. حكومة نيو ساوث ويلز ملتزمة بإقامة استاد سيدني لكرة القدم في وقته ووفقا لميزانية المشروع». وفي بيان لرويترز، لم تعلق مجموعة ليندليس تحديدا على خسارة عقد المرحلة الثانية.

«قطر للدراجات» يشارك في الجولة الرابعة من بطولة اسبانيا

مدريد – قنا

يستهل فريق قطر للدراجات النارية اليوم السبت مشاركته في الجولة الرابعة من بطولة اسبانيا المقامة على حلبة أراجون، وذلك بدعم من الاتحاد القطري للسيارات والدراجات النارية برئاسة عبدالرحمن بن عبداللطيف المناعي وسط منافسة كبيرة من أبطال العالم في الدراجات النارية. ويشارك فريق قطر في الجولة الرابعة من البطولة بخمسة دراجين حيث ينافس في منافسات فئة السوبر سبورت 4 دراجين هم سعيد السليطي ومشعل النعيمي وعبدالله القبيسي والشيخ جاسم آل ثاني، بالإضافة إلى مشاركة الدراج الواعد حمد السحوتي في فئة «موتو 4».

وتقام اليوم التجارب التأهيلية للسوبر سبورت والتي تحدد اقطاب انطلاق الدراجين، حيث تقام التجارب التأهيلية الأولى في التاسعة صباحا وفيما تقام التجارب الثانية في الساعة الثانية عشرة والربع ظهرا، فيما يشهد يوم الغد أيضا إقامة السباق الأول للسوبر سبورت في الرابعة عصرا، كما تقام اليوم التجارب التأهيلية لفئة موتو 4 حيث تقام التجارب الأولى في الحادية عشرة صباحا والتجارب الثانية في الثانية والربع مساء.



وتختتم منافسات هذه الجولة غدا بإقامة السباق الرئيسي الثاني للسوبر سبورت في العاشرة وعشرة دقائق، فيما يقام سباق الموتو 4 في التاسعة صباحا. وتقام بطولة اسبانيا من 7 جولات حيث شارك ابطال قطر في 3 جولات في حلبات خيريز وبرشلونة وفالنسيا، وتقام هذه الجولة في أرجوان فيما تقام الجولة المقبلة «الخامسة» على حلبة ألباسيتي يومي 31 اغسطس و1 سبتمبر المقبل والجولة السادسة وقبل الأخيرة على حلبة دي نافارا يومي 5 و6 أكتوبر المقبل، فيما ستعود البطولة إلى حلبة خيريز من جديد في الجولة الختامية يومي 2و3 نوفمبر المقبل.

وابدى فريق قطر جاهزيته للمشاركة في هذه البطولة بعد خوض تدريبات مكثفة قبل انطلاق البطولة بالإضافة إلى الاطمئنان على جهازيته من خلال المشاركة في التصفيات الحرة حيث حقق نتائج جيدة وان كانت هذه النتائج ليست معتمدة للبطولة ولكنها مؤشر للتطور الذي حققه ابطال قطر في هذه البطولة.

فيتل سائق فيراري الأسرع في التجارب الحرة لسباق ألمانيا

هوكنهايم – رويترز

سجل سيباستيان فيتل أسرع زمن للفة أمس ضمن الجولة الأولى من التجارب الحرة لسباق جائزة ألمانيا الكبرى ضمن بطولة العالم لسباقات فورمولا 1 للسيارات بينما حل شارل لوكلير زميله في فريق فيراري في المركز الثاني. وقطع فيتل بطل العالم أربع مرات مسافة الحلبة البالغ طولها 4,5 كيلومتر، والتي تقع في هوكنهايم وتبعد عن المنزل الذي شهد طفولته في هبنهايم مسافة نصف ساعة بالسيارة، في دقيقة واحدة و14,013 ثانية في أجواء صباحية شديدة الحرارة. وتفوق فيتل، الذي خرج من سباق العام الماضي نتيجة لحادث أثناء تصدره له والذي يواجه خطرا يتمثل في إمكانية تفوق الشاب لوكلير عليه هذه المرة، بفارق 0,255 ثانية عن زميله القادم من موناكو.

واحتل البريطاني لويس هاميلتون متصدر بطولة العالم وسائق فريقي مرسيدس، الذي يحتفل بمرور 125 عاما على أول مشاركة له في رياضة السيارات، المركز الثالث متأخرا بفارق 0,302 ثانية عن فيتل. وأعرب هاميلتون، الذي فاز في سبعة من إجمالي 10 سباقات حتى الآن هذا الموسم ويتفوق على الفنلندي فالتيري بوتاس زميله في الفريق بفارق 39 نقطة في صدارة الترتيب، عن قلقه في أن تسبب الموجة الحارة التي تضرب أوروبا حاليا في حرمانه من الفوز بالسباق غدا الأحد. ولم تقل درجة حرارة أرضية الحلبة عن 40 درجة مئوية في حين تبلغ درجة حرارة الأجواء المحيطة نحو 35 درجة. وأنهى بوتاس الجولة الأولى للتجارب اليوم في المركز الخامس بعد أن وقع بين سائقي رد بول الهولندي ماكس فرستابن صاحب المركز الرابع والفرنسي بيير جاسلي الذي حل سادسا. وخرج السائق الفنلندي عن المسار عند المنعطف ذاته الذي شهد حادث فيتل العام الماضي لكن بوتاس نجح في السيطرة على الأمور وابتعد عن الحصى دون أن يلحق أي ضرر بسيارته.

وحل الإسباني كارلوس ساينز سائق مكلارين سابعا في حين احتل الفرنسي رومان جروجان سائق هاس المركز الثامن مستخدما سيارة بالمواصفات ذاتها التي ظهرت في سباق جائزة استراليا الكبرى الافتتاحي هذا الموسم. وجاء الكندي لانس سترول سائق ريسنج بوينت في المركز التاسع وأكمل الاسترالي دانييل ريتشياردو سائق رينو قائمة العشرة الأوائل بعد أن تجاوز حادث بسيط دارت فيه السيارة حول نفسها.

وتم إيقاف حصة التجارب لفترة لم تدم طويلا بعد وقت قصير من انطلاق التجارب بسبب توقف سيارة كيفن ماجنوسن سائق هاس على الحلبة. واشتكى السائق الدنمركي من فقدان سيارته للطاقة. وتم سحب السيارة إلى حارة الصيانة لتستأنف بعدها بقليل التجارب. ولم تشهد التجارب أي حوادث كبيرة أخرى.



عاصفة باردة توقف سباق فرنسا للدراجات



تينيه – رويترز

قال منظمون أمس إن المرحلة 19 من سباق فرنسا للدراجات توقفت بسبب عاصفة باردة، وتم اتخاذ أزمنة المتسابقين أعلى قمة كول دي زيرون حيث انتزع الكولومبي إيجان بيرنال صدارة الترتيب العام من الفرنسي جوليان الافيليب.

وفي موضوع متصل، توقفت مسيرة تيبو بينو بطريقة مفاجئة في سباق فرنسا للدراجات أمس بعد أن أعلن المتسابق الفرنسي انسحابه في المرحلة 19 من السباق بسبب إصابة في الفخذ. وأوضح فريق جروباما-افديجيه إن المتسابق البالغ عمره 29 عاما، الذي يحتل المركز الخامس في الترتيب العام وكان يملك فرصة للمنافسة على اللقب، أصيب بعد أن اصطدم بمقود متسابق آخر أثناء محاولته تجنب حدوث تصادم بينهما الأربعاء الماضي.

وقال فيليب مودوي المدير الرياضي للفريق «كان لدينا بعض الأمل بعد أن رأينا أداءه القوي أمس الأول لكن الألم كان شديدا اليوم.. الأمر كان قاسيا للغاية لأنه فعل كل ما بوسعه ليكون منافسا في هذا السباق».

وأفاد بيان للفريق بأن بينو، الذي فاز بمراحل في جميع السباقات الثلاثة الكبرى للدراجات وتوج بلقب سباق لومبارديا العام الماضي، يعاني من «إصابة عضلية». وقال البيان «واجه (تيبو) صعوبة في المشي بعد الانتهاء من المرحلة 18 بسبب آلام حادة». واستقل بينو متسابق فريق جروباما-افديجيه، الذي قالت مصادر بفريقه إنه أصيب بشد عضلي أمس الخميس، سيارة الفريق منسحبا من السباق قبل 87 كيلومترا على نهاية المرحلة الجبلية البالغ طولها 126,5 كيلومتر من سان جان دو موريين. ووضع الطبيب ضمادة على فخذه الأيسر لكن بينو لم يتمكن من قيادة دراجته بسلاسة وانسحب بعد أن أبدى وليام بونيه زميله في الفريق مساندته له.

وكان المتسابق البالغ من العمر 29 عاما، والذي احتل المركز الثالث في الترتيب العام لنسخة 2014 من السباق، قد اضطر للانسحاب أيضا من سباق ايطاليا العام الماضي بعد انهياره خلال المرحلة 20 جراء إصابته بالتهاب رئوي وكان حينها يحتل المركز الثالث في الترتيب العام.



شيفيلد يونايتد يضم أوسبورن من نوتنجهام فورست

لندن – رويترز

أعلن شيفيلد يونايتد الصاعد حديثا إلى الدوري الإنجليزي الممتاز لكرة القدم أمس تعاقده مع لاعب الوسط بن أوسبورن من نوتنجهام فورست لمدة ثلاث سنوات، ونشأ أوسبورن في أكاديمية نوتنجهام فورست وشارك لأول مرة مع الفريق عام 2014 وخاض 230 مباراة مع النادي المنافس في دوري الدرجة الثانية في مختلف المسابقات.

وقال كريس وايلدر مدرب شيفيلد يونايتد في بيان «يسعدنا انضمامه للفريق. قدم أداء رائعا مع نوتنجهام فورست في الدرجة الثانية. أعرف ناديين أو ثلاثة كانوا يرغبون في ضمه خلال يناير الماضي». وأضاف «يتمتع بالكثير من المهارات التي ستفيد الفريق وتساعده على مواصلة طريقه. نتطلع لمشاركته معنا». كما تم تجديد التعاقد مع دين هندرسون حارس مرمى مانشستر يونايتد ليبقى في صفوف شيفيلد يونايتد على سبيل الإعارة لمدة موسم اخر.

وقال وايلدر إن هندرسون، الذي حافظ على عدم اهتزاز شباكه خلال 21 مباراة وفاز بجائزة أفضل حارس مرمى في الدرجة الثانية الموسم الماضي، كان «دائما هدفنا الأول».

أستون فيلا يضم لويز البرازيلي

لندن – رويترز

أعلن أستون فيلا الصاعد حديثا للدوري الإنجليزي الممتاز لكرة القدم تعاقده مع لاعب الوسط البرازيلي دوجلاس لويز في صفقة لم يتم الكشف عن قيمتها، ولم يكشف فيلا عن التفاصيل المالية لكن هيئة الإذاعة البريطانية (بي بي سي) ذكرت أن صفقة ضم اللاعب البالغ من العمر 21 عاما تكلفت 15 مليون جنيه استرليني (18,66 مليون دولار) ليرتفع حجم إنفاق النادي قبل بداية الموسم إلى 100 مليون جنيه استرليني على عشرة لاعبين.



وقال دين سميث مدرب فيلا «دوجلاس لاعب موهوب للغاية وأنا واثق أنه سيتأقلم بصورة جيدة على أسلوبنا وطريقة لعبنا». وانضم لويز، الذي نشأ في نادي مسقط رأسه فاسكو دا جاما، إلى سيتي في يناير 2017 لكنه لم يلعب مطلقا لفريق المدرب بيب جواردیولا، وأمضى الموسمين الماضيين معارا إلى جيرونا الإسباني. ويحل فيلا، الذي يستعد لأول موسم له في الدوري الممتاز منذ 2016، لزيارة توتنهام هوتسبير في الجولة الافتتاحية للدوري في العاشر من أغسطس.

صحيفة القيـادة والريـادة

لوسيل LUSAIL

أسعار الذهب



	ريـال
سعر الذهب عيار 24	166,87
سعر الذهب عيار 22	152,96
سعر الذهب عيار 21	146,01
سعر الذهب عيار 18	125,15
سعر الذهب عيار 14	97,34

الموجة الحارة الأوروبية تتجه إلى جرينلاند

قالت الأمم المتحدة أمس إن الهواء الساخن الذي حطم الأرقام القياسية لدرجات الحرارة في أوروبا هذا الأسبوع يبدو في طريقه إلى جرينلاند وذلك في تطور يبعث على القلق قد يجعل الغطاء الجليدي للجزيرة يقترب من انكماش قياسي شهده عام 2012 أو يتجاوزه. وقالت كلير نوليس وهي متحدثة باسم المنظمة العالمية للأرصاد الجوية التابعة للأمم المتحدة إن الهواء الساخن الذي يتحرك شمالا من شمال أفريقيا لم يحطم درجات الحرارة القياسية في أوروبا أمس الأول فحسب بل تجاوزها بدرجتين أو ثلاث أو أربع درجات مئوية وهو ما وصفته بأنه «شيء غير معقول على الإطلاق».

أرقام وحقائق



33.5

مليون ريال مساعدات للأسر المستحقة للرسوم الدراسية

بلغت قيمة المساعدات التي قدمتها إدارة صندوق الزكاة بوزارة الأوقاف والشؤون الإسلامية للأسر المستحقة للرسوم الدراسية، وفقا لمصارف الفريضة ممن لديهم طلاب ملتحقون بمراحل التعليم المختلفة داخل الدولة، خلال العام الدراسي المنتهي «2019/2018»، نحو 33.5 مليون ريال، استفاد منها «3406» طلاب وطالبات.

الأمير تشارلز وزوجته يزوران نيوزيلندا نوفمبر المقبل

أعلنت رئيسة الوزراء النيوزيلندية أمس أن الأمير تشارلز وزوجته كاميلا سيزوران الدولة الواقعة في جنوب المحيط الهادي في نوفمبر، وستكون هذه ثالث زيارة مشتركة للزوجين لنيوزيلندا التي زارها آخر مرة في نوفمبر 2015. وقالت رئيسة الوزراء جاسيندا أرديرن في بيان «أمير ويلز مدافع قوي عن البيئة والمحافظة عليها والاستدامة منذ سنوات عديدة». وأضافت «ستوفر زيارته الفرصة له للتواصل مع النيوزيلنديين بشأن هذه القضايا وليعلم المزيد بشأن سبل استعداد النيوزيلنديين للمستقبل».

وقالت أرديرن إن الزيارة لا تزال في مرحلة التخطيط وسيتم نشر المزيد من المعلومات بشأن جدول أعمالها قبل موعدها.

طريقة جديدة لإعادة تخليق شبكية العين

استخدم باحثون صينيون خلايا «آي بي إس» لإعادة توليد شبكية العين، ما يحمل إمكانية تطوير علاجات جديدة لبعض أمراض العمى مثل انتكاس الشبكية، وتعتبر خلايا «آي بي إس» نوعا من الخلايا الجذعية المتعددة الوظائف التي اشتقت صناعياً من خلايا غير متعددة الوظائف ويمكن استخدامها للحصول على نفس المعلومات الجينية كخلايا جنينية مبكرة.

وقام الباحثون من جامعة جنوب الوسط الصينية بتخليق خلايا «آي بي إس» من خلايا جسدية في بول أو دم المرضى ومن ثم قاموا باستخدامها للتفريق بين خلايا «آر بي إي» وهي طبقة من الخلايا في مؤخرة العين. وبحسب نتائج الدراسة البحثية التي نشرت في مجلة «آكتا بيوماتيريالية»، فإن بإمكان خلايا «آر بي إي» تشكيل طبقة رقيقة إضافية لهيكل شبيه بشبكية العين.

انقطاع الكهرباء يعطل قطارات باريس ولندن

توقفت خدمات القطارات فائقة السرعة التي تسيرها شركة يوروستار بين باريس ولندن وكذلك إلى بروكسل بسبب عطل في كابلات الكهرباء في محطة جار دو نور الشهيرة في العاصمة الفرنسية باريس أمس مما أدى لعرقلة تنقلات المسافرين في العطلات الصيفية. ونصحت يوروستار الركاب بعدم السفر عبر خدمات القطار العابرة للقنال الانجليزي من وإلى باريس إلا في حالات الضرورة القصوى. كما قالت الشركة الوطنية للسكك الحديدية (إس. إن.سي.إف) التي تديرها الدولة في فرنسا إن خدمات قطارات تاليس إلى بروكسل تأثرت أيضا بالعطل.

وقالت يوروستار في بيان «الانتقالات من وإلى لندن تعطلت بشدة». وقال متحدث باسم (إس. إن.سي.إف) إن سبب العطل لم يعرف بعد وليس هناك مؤشرات بعد على أنه وقع نتيجة الموجة الحارة التي تشهدها البلاد.

سرقة ذهب بـ 40 مليون دولار من مطار بالبرازيل

قالت الشرطة إن رجالا مسلحين سرقوا ذهبا ومعادن نفيسة أخرى بقيمة 40 مليون دولار من صالة شحن في أكثر مطارات أمريكا الجنوبية ازدحاما وأخذوا اثنين من العاملين بالمطار رهينتين. ووصل المشتبه بهم إلى مطار جوارولیوس في ساو باولو في شاحنة صغيرة سوداء تحمل شعارات تشبه شعارات الشرطة الاتحادية البرازيلية وفقا للقطات من كاميرات المراقبة اطلعت عليها رويترز. وغادر أربعة رجال ملثمين العربة وكان واحد منهم على الأقل يحمل بندقية وواجهوا العمال في المطار ثم بدأوا في تحميل العربة بالبضائع.

وقال تقرير للشرطة إن اللصوص غادروا حاملين 750 كيلوجراما من الذهب والمعادن النفيسة الأخرى وبعد أن أخذوا اثنين من عمال المطار رهينتين. وأوضحت الشرطة أن اللصوص لا يزالون طلقاء. وقالت متحدثة باسم المطار إن أحدا لم يُصب بسوء جراء الهجوم ولكنها لم تعلق على مسألة الرهائن.

اكتشاف عظام ديناصور عملاق في فرنسا

عثر علماء حفريات فرنسيون على عظمة فخذ ديناصور عملاق هذا الأسبوع في موقع تنقيب بجنوب غرب فرنسا يُنَبش فيه منذ عام 2010 عن رفات بعض أكبر الحيوانات التي عاشت على وجه الأرض. ويعتقد أن عظمة الفخذ التي يصل طولها إلى مترين وعثر عليها في موقع أونجاك-شارونت تنتمي لأحد الديناصورات آكلة العشب ذات الأعناق والذيول الطويلة التي كانت منتشرة في العصر الجوراسي المتأخر قبل أكثر من 140 مليون سنة.

وقال رونان ألان وهو عالم حفريات في المتحف الوطني للتاريخ الطبيعي في باريس لرويترز «هذا اكتشاف كبير... أدهشتني على نحو خاص حالة حفظ هذه العظمة». وأضاف «هذه حيوانات كان وزنها يتراوح بين 40 و50 طنا». وأضاف أن العلماء في الموقع القريب من مدينة كونياك عثروا على أكثر من 7500 أحفورة تعود لما يربو على 40 من مختلف الكائنات منذ عام 2010 وذلك في أحد أكبر الاكتشافات من هذا النوع في أوروبا على الإطلاق.

اكتشاف أثري جديد في الصين

اكتشف علماء آثار صينيون من معهد «لياونينج» للآثار الثقافية وعلم الآثار، (38) مقبرة قديمة عمرها 375 عاما، تعود إلى عهد أسرة تشينغ الإمبراطورية (1644-1911)، وذلك في مقاطعة لياونينغ شمال شرقي البلاد. وقال فو يونغ بينغ الخبير بالمعهد في تصريحات امس إنه «تم العثور على القبور في قرية شويجيا في مدينة شنيانجغ، حيث تم اكتشاف إجمالي 460 قطعة أثرية حتى الآن، منها أدوات مدفونة ومجوهرات مثل الأقراط ودبابيس الشعر وأزرار مصنوعة من الذهب والفضة والزجاج.

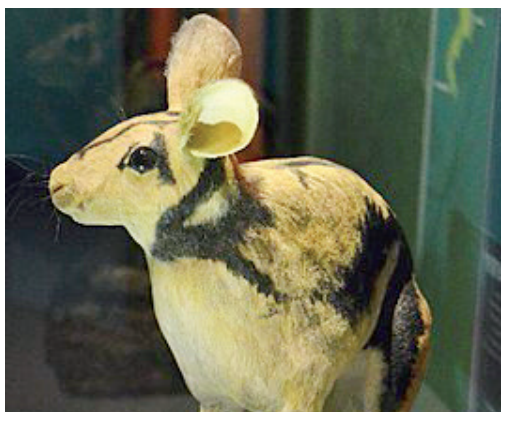
وأوضح أن معظم الهياكل العظمية المكتشفة في المقبرة تعرضت لأضرار بسبب المطر وعوامل الطبيعة، مشيرا في الوقت نفسه إلى أن النتائج المكتشفة في القبور يمكن أن تساعد الباحثين على فهم طقوس الدفن التي كانت سائدة بين السكان الذين عاشوا حول مدينة شنيانغ خلال عهد أسرة تشينغ.

آسيا.. الموطن الأصلي للأرانب السومطرية المخططة

وقف باحثون على اكتشافات جديدة بشأن أصل الأرانب السومطرية المخططة من خلال حفرية يرجع تاريخها إلى 6,2 مليون عام خلت، وفقا لما ذكرته الأكاديمية الصينية للعلوم. والأرانب السومطرية المخططة لها جسم رمادي بشكل عام مع خطوط بنية اللون، وتعيش حاليا في المناطق الجبلية في سومطرة وجنوب شرقي آسيا. وقد صُنفت هذه الأرانب على أنها أنواع معرضة بشدة لخطر الانقراض، نظرا للضرر الشديد الذي لحق بموائلها المتمثلة في الغابات الاستوائية المطيرة.

وظل أصل الأرانب السومطرية المخططة غير معروف لفترة طويلة حتى عثر باحثون صينيون على مجموعة من حفريات الأرانب التي تعود إلى أواخر العصر الميوسيني (11,6 مليون إلى 5,3 مليون عام خلت) في مقاطعة يونان بجنوب غربي الصين في عام 1986. واعتُبرت هذه الأرانب من أسلاف الأرانب السومطرية المخططة، بحسب ما ذكر دنغ تاو، باحث بمعهد علم حفريات وانثروبولوجيا الحيوانات الفقارية التابع للأكاديمية الصينية للعلوم.

وعلى مدار أربعة أعوام من التعاون مع معهد يونان للآثار ومعاهد أجنبية، اقترح باحثون أن حفرية الأرنب تنتمي لذات النوع من الأرانب المخططة المكتشفة في عام 1986، حيث توطن كلاهما في مستنقعات رطبة.



أسعار المعادن والعملات

4.0765 يورو	3.64 دولار	4.5578 استرليني	3.7112 فرنك(س)
1,423.93 ذهب	16.52 فضة	63.98 خام (ب)	57.02 خام (خ)

الصلاة

- الفجر: 03:33
- الشروق: 04:58
- الظهر: 11:40
- العصر: 03:07
- المغرب: 06:24
- العشاء: 07:54