www.lusailnews.qa lusail@lusailnews.qa

يوماً من الحصار 373

صحيفة القيادة والريادة

لوسيل
LUSAIL

2 ريال

العدد 0772 - الثلاثاء 27 رمضان 1439 هـ. 12 يونيو 2018

رئيس مجلس الإدارة ثاني بن عبدالله آل ثاني

Issue No 0772 - Tuesday 12 June 2018

بسبب انتهاك حقوق الإنسان والتمييز.. ومطالبات بتعويضات للقطريين والمقيمين

قطر تقاضي الإمارات أمام «العدل الدولية»

لولوة الخاطر:

الإجراءات ضد الإمارات تستند إلى أسس قانونية

قانونيون وخبراء لـ لوسيل:

القضية مكتملة الأركان وأبو ظبي ملزمة بـ «اتفاقية التمييز»

التفاصيل 07-08-09-10

«الشورى» يناقش مشروع دعم تنافسية المنتجات الوطنية

التفاصيل 05

مع «لوسيل» اليوم

ملحق رمضانيات

عيد مبارك
EID MUBARAK

بمناسبة
عيد الفطر المبارك

نرفع أسمى آيات التهاني والتبريكات
إلى مقام حضرة صاحب السمو الشيخ
تميم بن حمد آل ثاني
أمير البلاد المفدى
وإلى صاحب السمو الشيخ
حمد بن خليفة آل ثاني
الأمير الوالد
وإلى سمو الشيخ
عبدالله بن حمد آل ثاني
نائب الأمير
وإلى الشعب القطري الكريم
سائلين الله جل قدرته أن يعيد هذه المناسبة العزيزة وقطر تنعم بالأمن
والعز والرخاء في ظل القيادة الحكيمة لأمير البلاد المفدى

BARWA
بروة

الأمير يمنح سفيري الأرجنتين وباكستان وسام الوجبة

الدوحة – قنا

استقبل حضرة صاحب السمو الشيخ تميم بن حمد آل ثاني أمير البلاد المفدى، بقصر البحر مساء أمس، كلا من روسانا سيسليا سوربالي سفيرة جمهورية الأرجنتين لدى الدولة، وشهزاد أحمد سفير جمهورية باكستان الإسلامية لدى الدولة، وذلك للسلام على سموه بمناسبة انتهاء فترة عملهما في البلاد وقد منح سمو الأمير المفدى، وسام الوجبة لكل من السفيرين تقديرا لدورهما في المساهمة في تعزيز العلاقات الثنائية بين دولة قطر وبلديهما، متمنيا لهما التوفيق فيما سيوكل إليهما من مهام في المستقبل، ولعلاقات دولة قطر مع كل من بلديهما دوام التطور والارتقاء.
من جانبهما، أعرب السفيران عن شكرهما وتقديرهما لسمو الأمير المفدى وللمسؤولين في الدولة على ما لقياه من تعاون أسهم في نجاح عملهما بالبلاد.

قطر تدين هجوما بكابول

الدوحة – قنا

أعربت دولة قطر عن إدانتها واستنكارها الشديدين للهجوم الذي وقع بالقرب من مدخل وزارة التنمية الريفية في العاصمة الأفغانية كابول، وأدى إلى سقوط قتلى وجرحى.
وجددت وزارة الخارجية، في بيان أمس، موقف دولة قطر الثابت من رفض العنف والإرهاب مهما كانت الدوافع والأسباب.
وعبر البيان عن تعازي دولة قطر لذوي الضحايا وحكومة وشعب أفغانستان، وتمنياتها للجرحى بالشفاء العاجل.

إجازة عيد الفطر من الأربعاء إلى الخميس الأسبوع المقبل

الدوحة–قنا

يعلن الديوان الأميري أنه بمناسبة قرب حلول عيد الفطر المبارك فإن عطلة العيد ستكون على النحو التالي:
أولاً: الوزارات والأجهزة الحكومية الأخرى والهيئات والمؤسسات العامة: تبدأ العطلة اعتباراً من يوم الأربعاء الموافق 13 يونيو 2018 وتنتهي يوم الخميس الموافق 21 يونيو 2018م على أن يباشر الموظفون أعمالهم يوم الأحد الموافق 24 يونيو 2018.
ثانياً: مصرف قطر المركزي والبنوك والمؤسسات المالية الخاضعة لرقابة المصرف وهيئة قطر للأسواق المالية: يحدد سعادة محافظ مصرف قطر المركزي تاريخ بدء ونهاية العطلة.

رئيس الوزراء يستقبل السفير الباكستاني

الدوحة–قنا

استقبل معالي الشيخ عبدالله بن ناصر بن خليفة آل ثاني رئيس مجلس الوزراء ووزير الداخلية صباح أمس، شهزاد أحمد سفير جمهورية باكستان الإسلامية، وذلك بمناسبة انتهاء فترة عمله في البلاد.
وتمنى معاليه خلال المقابلة لسعادة السفير الباكستاني التوفيق فيما سيعهد له من مهام في المستقبل، وللعلاقات بين البلدين المزيد من التقدم والرقي.
من جانبه أعرب السفير الباكستاني عن شكره وتقديره لمعالي رئيس مجلس الوزراء ووزير الداخلية وللمسؤولين في الدولة على ما لقيه من تعاون أثناء فترة عمله.

وزير الخارجية يجتمع مع السفير الباكستاني

الدوحة – قنا

اجتمع سعادة الشيخ محمد بن عبدالرحمن آل ثاني، نائب رئيس مجلس الوزراء وزير الخارجية، مع شهزاد أحمد، سفير جمهورية باكستان لدى الدولة، وذلك بمناسبة انتهاء فترة عمله.
وتوجه سعادة نائب رئيس مجلس الوزراء وزير الخارجية بالشكر لسفير جمهورية باكستان على جهوده لدعم وتعزيز العلاقات الثنائية، وتمنى له التوفيق والنجاح في مهام عمله الجديد.

2050 معاملة أنجزتها «العدل» خلال أسبوع

الدوحة – لوسيل

بلغ عدد المعاملات المنجزة بوزارة العدل خلال الأسبوع الأول من شهر يونيو الجاري 2050 معاملة موزعة بين معاملات التسجيل العقاري والتوثيق. وكشف حجم المعاملات المنفذة بالمراكز الخدمية الخارجية للوزارة خلال الفترة من 03 / 06 / 2018 إلى 07 / 06 / 2018 الموافق للأسبوع الثالث من شهر رمضان المبارك عن تقديم وإنهاء عدد من المعاملات المقدمة إلكترونيا من خلال مشروع أنظمة التسجيل العقاري والتوثيق المعروف اختصارا بـ (صك).
وتوزعت معاملات التسجيل العقاري بين مختلف معاملات الخدمات المقدمة للجمهور منها 131 معاملة نقل ملكية، و80 معاملة تغيير عقار، و50 معاملة قيد وحجز، و34 معاملة فك قيد وفك حجز، و120 معاملة تخص معاملات الخدمات و32 معاملة تخص معاملات التصحيح والتعديل، ليبلغ بذلك إجمالي معاملات التسجيل العقاري المقدمة خلال الأسبوع 447 معاملة.
فيما توزعت معاملات التوثيق بين 1517 معاملة تخص مختلف معاملات التوثيقات، ومعاملة إثبات تاريخ، وعدد 49 معاملة تصديق على توثيق، وعدد 36 معاملة إلغاء توكيل، ليبلغ بذلك إجمالي مجموع معاملات التوثيق خلال الأسبوع 1603 معاملات.
وشكلت معاملات التسجيل العقاري ما نسبته 22% من حجم المعاملات المقدمة، فيما شكلت معاملات التوثيق 78% من المعاملات، ويشمل هذا العدد الإجمالي للمعاملات كافة معاملات التسجيل العقاري والتوثيق التي تهم المستثمرين والمواطنين والمقيمين بشكل مباشر.

القوات الجوية الأميرية توقع اتفاقية شراء طائرات من «فايكنغ اير» الكندية

الدوحة – لوسيل

وقَّعَ سعادة اللواء الركن طيار مبارك محمد الكميت الخيارين قائد القوات الجوية الأميرية القطرية مع بيتر والكر المدير الإقليمي للمبيعات لشركة فايكنغ اير الكندية اتفاقية شراء طائرات توين اوتر DHC 6-400 المتطورة للقفز المظلي في قاعدة الدوحة الجوية. وذكر النقيب طيار عبدالله الهدفه نائب رئيس اللجنة لطائرات القفز المظلي أنه بتوجيهات سعادة نائب رئيس مجلس الوزراء وزير الدولة لشؤون الدفاع تم شراء أفضل طائرات القفز المظلي من شركة فايكنغ اير الكندية لدعم الفريق المظلي الخاص بالقوات الخاصة المشتركة، وتعتبر هذه الطائرات إضافة إلى المنظومات الحديثة للقوات الأميرية القطرية.

القوات الجوية الأميرية تقيم مأدبة الإفطار السنوية لجميع منتسبيها

الدوحة – لوسيل

تحت رعاية سعادة الدكتور خالد بن محمد العطية نائب رئيس مجلس الوزراء وزير الدولة لشؤون الدفاع وبحضور سعادة الفريق الركن (طيار) غانم بن شاهين الغانم رئيس أركان القوات المسلحة القطرية أقام سعادة اللواء الركن (طيار) مبارك محمد الخيارين قائد القوات الجوية الأميرية القطرية مأدبة الإفطار السنوية لقدامى ضباط القوات الجوية الأميرية القطرية وجميع منتسبيها في قاعدة العديد الجوية.
وتعتبر هذه المأدبة السنوية فرصة لتعزيز الروابط الإنسانية والاجتماعية بين جميع منتسبي القوات الجوية.
حضر المأدبة عدد من كبار القادة الضباط في القوات المسلحة القطرية.

الرابطة تستعرض جهودها خلال الحصار.. الشيخ فيصل:

سمعة قطر الدولية مكنتها من تجاوز الأزمة

الدوحة – لوسيل

استعرض مجلس إدارة رابطة رجال الأعمال القطريين نشاطات وفعاليات الرابطة خلال عام الحصار والبرامج وأنشطة الرابطة المقبلة، وذلك خلال اجتماع برئاسة سعادة الشيخ فيصل بن قاسم آل ثاني رئيس مجلس الإدارة بمقر الرابطة، بحضور النائب الأول لرئيس مجلس الإدارة حسين الفردان والنائب الثاني لرئيس مجلس الإدارة الدكتور الشيخ خالد بن ثاني آل ثاني، وكل من الشيخ نواف بن ناصر آل ثاني، وشريدة سعد جبران الكعبي وسعود المانع ممثلا عن عمر المانع.

وأكد مجلس الإدارة أن 2017 شهد نشاطات مكثفة لرابطة رجال الأعمال القطريين، وتمثلت أهمها في تنظيم ومشاركة الرابطة في مؤتمر الأعمال والاستثمار الذي عُقد في المملكة المتحدة وشارك فيه أكثر من 500 رجل أعمال ومسؤول حكومي برئاسة معالي الشيخ عبدالله بن ناصر آل ثاني رئيس مجلس الوزراء ووزير الداخلية، إضافة إلى زيارة الرابطة إلى كبرى العواصم الأوروبية (باريس وبرلين ولندن) والتي تمكنت خلالها من بحث فرص استثمارية متعددة في مجالات الاقتصاد الحيوية وخاصة قطاعات تهم الأمن الغذائي والصحة والصناعات الدوائية وترويج دولة قطر كوجهة استثمارية بعد القرارات التي اتخذها حضرة صاحب السمو الشيخ تميم بن حمد آل ثاني أمير البلاد المفدى، لعل أهمها ما يتعلق بالمناطق الحرة والامتيازات الجديدة للمستثمرين الأجانب للاستثمار بنسبة 100%.

الشيخ فيصل مترئسا اجتماع مجلس الإدارة

واستعرض المجلس مشاركة أعضاء الرابطة في الحراك الاقتصادي التي نظمتها وزارة الاقتصاد بالولايات المتحدة، والتي شملت لقاءات مع كبار المسؤولين الحكوميين وممثلي القطاع الخاص في هذه البلدان. وقد نظمت رابطة رجال الأعمال القطريين خلال الجولة في ميامي ثلاث جلسات قطاعية شملت قطاعات: «الاستثمار العقاري»، «الضيافة والسياحة»، «الصحة والمعدات الطبية»، مع نظرائهم من القطاع الخاص الأمريكي بينما نظمت جلسات قطاعية بالعاصمة الأمريكية واشنطن لقطاعي «المحاماة» و«الاستثمار والخدمات المالية»، بالإضافة إلى مقابلة هيئات ومؤسسات رسمية كبرى مثل صندوق النقد الدولي والبنك الدولي والتي تمكن الأعضاء خلالها من إبراز مكامن قوة الاقتصاد ونموه ضمن رؤية قطر 2030 والتسهيلات التي تمنحها الحكومة للمستثمرين الأجانب خاصة مع فتح أكبر ميناء في الشرق الأوسط وفتح خطوط جوية جديدة ومناطق صناعية جاهزة.

أما على المستوى المحلي، واصلت الرابطة استقبال عشرات الوفود التجارية لربط الصلات والمساهمة في توفير احتياجات الدولة خاصة في المواد الاستهلاكية التي يحتاجها المواطن والمقيم، كما تمكنت من القيام بدراسة قطاعية للعديد من القطاعات الضرورية التي تمثل ركيزة الاقتصاد القائم على التنوع. وعملت الرابطة على المشاركة في عدة لجان وزارية مع مختلف الوزارات وذلك بهدف المشاركة في وضع الخطط والسياسات المتعلقة ببيئة الأعمال والقطاع الخاص.

وعقدت الرابطة عشرات الاجتماعات مع مؤسسات اقتصادية وغرف تجارية وسفارات في الدوحة ومؤسسات دولية ومحلية وبنوك، بهدف تطوير التعاون معها بما يخدم القطاع الخاص وفتح أسواق جديدة أمام رجال الأعمال القطريين، مستضيفة في ذات الوقت العديد من كبار المسؤولين من الدول المختلفة من رؤساء دول ورؤساء حكومات ووزراء.

وأوضح الشيخ فيصل بن قاسم أنه، وبفضل الله ثم حنكة القيادة الحكيمة لحضرة صاحب السمو الشيخ تميم بن حمد آل ثاني أمير البلاد المفدى، استطاعت قطر الحد من آثار الحصار الجائر عليها، بل تمكنت أيضا بسواعد أبنائها من أن تعزز مكانتها الصناعية والاقتصادية، وأن تكسب رضا المستثمرين بتأمين المناخ الملائم والمطمئن، وجذب العديد من المستثمرين للعمل في قطر دون الالتفات لما تتعرض له من حصار بري وجوي وبحري، بعد أن استطاعت قطر تأمين البدائل السريعة والفعّالة لضمان سهولة التصدير والاستيراد.

الشيخ فيصل بن قاسم يكرم الطالبات الفائزات في مسابقات «وجه وجهتك» الدولية

الدوحة – لوسيل

كرَّم سعادة الشيخ فيصل بن قاسم آل ثاني مؤسس ورئيس مجلس إدارة مؤسسة «الفيصل بلا حدود» للأعمال الخيرية، طالبات جامعة قطر الفائِزات بالمركز الأوّل ضِمن فئتَيّ التحَدِّي العِلمي والتَحَدِّي الفوري في برنامج «وجه وجهتك» الدوليَّة التي أُقيمت في مدينة نوكسفيل بولاية «تينيسي» في الولايات المتحدة الأمريكية خلال الفترة من 23 إلى 27 مايو 2018.

حضر حفل التكريم والسحور الذي أقيم في فندق «شانغريلا» كُلٌ من المهندس عبد اللطيف اليافعي المدير العام لمؤسسة «الفيصل بلا حدود» وعلي طلال مرعي المدير التنفيذي والطالبات الفائزات وهن الدانة علي اليافعي، العنقاء عبدالعزيز الحربي، سمية طارق، سهيلة طارق، سميرة المريخي، فاطمة المنصوري، رجاء محمد الدردور بالإضافة الى أولياء أمور الطالبات.

وأعرب سعادة الشيخ فيصل بن قاسم آل ثاني عن سعادته لتواجده في هذا الحفل، لتكريم مجموعة من طالبات جامعة قطر المتميزات، اللاتي استطعن أن يتفوقن بجدارة، والفوز بالمركز الأول ضمن مسابقة التحدي العلمي، والتحدي الفوري، في مسابقة وجه وجهتك الدولية بالولايات المتحدة.

ونوه سعادته بحرص الطالبات على المشاركة في مسابقات «وجه وجهتك» خلال الأعوام السابقة بالمرحلة الثانوية، واستمرارهن عقب التحاقهن بجامعة قطر، ونجحن هذا العام في انتزاع المركز الأول في التحدي العلمي والتحدي الفوري، من أمام العديد من الفرق العالمية من الولايات المتحدة الأمريكية، والصين، والدول الآسيوية.

ووجهت الطالبات الشكر لسعادة الشيخ فيصل بن قاسم آل ثاني ومؤسسة «الفيصل بلا حدود» لهذا التكريم، وأعربن عن سعادتهن لتحقيق هذا الإنجاز لدولة قطر، وأكدن أن تمثيلهن قطر في هذا المحفل الدولي، زاد من شعورهن بالفخر والاعتزاز، خاصة أنهن عملن لمدة أكثر من 5 شهور متواصلة من الجهد والتعب، للوصول لهذا المركز، حيث تعتبر قطر الدولة العربية الأولى والوحيدة المشاركة في هذه المسابقة المهمة.

«تنظيم الاتصالات» توجه نصائح لمستخدمي خدمات التجوال

الدوحة – لوسيل

مع اقتراب موسم الإجازات السنوية، وجهت هيئة تنظيم الاتصالات نصائح لمستخدمي خدمات الاتصالات فيما يتعلق بخدمات التجوال، وذلك لتجنيبهم صدمة الفاتورة. وتوصي هيئة تنظيم الاتصالات المستخدم بمعرفة تفاصيل الخدمة التي يريد استخدامها قبل الاشتراك بها، والتأكد مما إذا كان مقدم خدمة الاتصالات الخاص به يقدم خدمة التجوال في الدولة التي ينوي زيارتها، فضلاً عن قراءة الشروط والأحكام المتعلقة بالخدمة التي يريد استخدامها ومعرفة تكلفتها.

كما توصي هيئة تنظيم الاتصالات المستهلك بأن يتعرف قبل سفره على طريقة تفعيل الباقة وإذا كان لديه أي تساؤلات، فيتعين عليه الاتصال بمقدم خدمة الاتصالات الخاص به للإجابة عن استفساراته، وأن يعمل المستهلك على تفعيل الباقة قبل الوصول إلى الدولة التي ينوي زيارتها لأنه قد يكون بحاجة إلى استخدام بيانات التجوال لتفعيل الباقة وقد تُخصم هذه الرسوم من خارج الباقة في حال عدم تفعيلها بشكل مسبق.

ولتجنب ارتفاع الفاتورة على المستهلك استخدام الشبكات المعتمدة من قبل مقدم الخدمة الخاص به في بلد الوجهة، إذ يطبق مقدمو الخدمة آليات من شأنها ربط المستهلك بصورة تلقائية بالشبكة المعتمدة (إذا كان هذا الخيار متوفرًا). لذا فإن على المستهلك التحقق من مقدم الخدمة الخاص به إذا ما كان يتعين عليه الإبقاء على خيار الشبكة في وضع يدوي أو تغييره إلى الوضع التلقائي من خلال إعدادات الجهاز.

ويتعين على المستهلك الذي يستخدم بيانات الهاتف الجوال بكثرة، مراقبة رصيده باستمرار لتجنب دفع تكلفة مرتفعة لاستخدام خدمات تجوال خارج الباقة. علمًا بأن مقدمي خدمات الاتصالات ملزمون بإخطار المستهلك قبل انتهاء أو عند استهلاك باقة التجوال الخاصة به بشكل كامل، وعلى المستهلك الاستفادة من ذلك والعمل على تنظيم استخدامه لخدمات التجوال.

■ أحمد بن عبدالله آل محمود مترئسا الجلسة

إحالته إلى لجنة الشؤون المالية والاقتصادية

«الشورى» يناقش مشروع قانون «دعم تنافسية المنتجات الوطنية»

آل محمود: «المنتدى الدولي البرلماني» تفهم موقف قطر من الحصار الجائر

وسام السعايدة

عقد مجلس الشورى جلسته الأسبوعية العادية أمس، برئاسة سعادة السيد أحمد بن عبدالله بن زيد آل محمود رئيس المجلس.

وأطلع سعادة رئيس مجلس الشورى المجلس على مشاركته في المنتدى الدولي لتطوير النشاط البرلماني الذي عقد في العاصمة الروسية موسكو خلال الفترة من 4 إلى 5 يونيو الجاري، وناقش العديد من القضايا الهامة لتطوير العمل البرلماني في مقدمتها دور البرلمانيين في تعزيز الأمن الدولي وتبادل التجارب والخبرات والاستفادة من التكنولوجيا وتقنيات المعلومات في مجال العمل البرلماني.

كما أطلع سعادته المجلس على نتائج لقاءاته مع سعادة السيد فياتشيسلاف فولودين رئيس مجلس الدوما الروسي وسعادة السيد إلياس اوماخانوف نائب رئيس المجلس الفيدرالي الروسي وكذلك مع عدد من البرلمانيين على هامش المنتدى حيث جرى بحث العلاقات البرلمانية القائمة بين دولة قطر والدول الصديقة وسبل دعمها وتطويرها وتعزيزها.

وأشاد سعادة رئيس مجلس الشورى بما وجده من تفهم في أوساط المنتدى لموقف دولة قطر من الحصار الجائر المفروض عليها وتمسكها بالحوار طريقاً لحل المشاكل بين الدول، وبما لمسه من رغبة وسط المشاركين في هذا المنتدى الدولي لإنهاء الحصار في أسرع وقت لأنه يتنافى مع القانون الدولي ومبادئ حقوق الإنسان ومع علاقات حسن الجوار بين الدول.

ورحب المجلس بنتائج المنتدى الدولي لتطوير النشاط البرلماني واعتبره إضافة هامة لتطوير العمل البرلماني ولدور البرلمانات في تعزيز السلام العالمي واحترام حقوق الإنسان وحريته وكرامته.

الأندية الرياضية

ناقش المجلس خلال الجلسة مشروع قانون بتعديل بعض أحكام القانون رقم (1) لسنة 2016 بتنظيم الأندية الرياضية، وقرر المجلس إحالة المشروع إلى لجنة الشؤون الثقافية والإعلام لدراسته ورفع تقرير بشأنه إلى المجلس.

ويأتي إعداد مشروع القانون لمواكبة التطورات والتحديثات المستمرة في النظم والمعايير الدولية ذات الصلة باستقلالية الرياضة.

ويهدف التعديل إلى تعزيز استقلالية الجمعيات العمومية للأندية الرياضية في مباشرتها للاختصاصات والمهام والصلاحيات المنوطة بها، وإيجاد آلية قانونية واضحة وفاعلة لاستقطاب الكوادر القطرية المؤهلة للعمل في الأندية الرياضية، ومشاركة الرياضيين من طلاب الجامعات والمعاهد والمدارس المختلفة في المسابقات والبطولات الدولية، فضلاً عن تعزيز مشاركة القطاع الخاص في الاستثمار بالقطاع الرياضي وتقديم الأنشطة والخدمات الرياضية في الدولة.

■ محمد بن عبدالله السليطي

دعم المنتجات الوطنية

وناقش المجلس مشروع قانون بشأن دعم تنافسية المنتجات الوطنية ومكافحة الممارسات الضارة في التجارة الدولية، ويعرّف مشروع القانون الممارسات الضارة في التجارة الدولية، كما يعرّف المنتجات الوطنية المستهدفة بالدعم وهي مجموع ما ينتج في الدولة للمنتجات المشابهة أو التي تشكل نسبة كبيرة من إجمالي الناتج الوطني من هذه المنتجات في تحقيقات مكافحة الإغراق والدعم.

وبموجب المشروع تنشأ لجنة بوزارة الاقتصاد والتجارة تسمى لجنة دعم تنافسية المنتجات الوطنية ومكافحة الممارسات الضارة في التجارة الدولية وتُشكّل بقرار من رئيس مجلس الوزراء وتضم عناصر من ذوي الخبرة في مجال اتفاقيات المنظمات وممثلين عن الوزارات والجهات المعنية، وقرر المجلس إحالة مشروع القانون إلى لجنة الشؤون المالية والاقتصادية لدراسته ورفع تقرير بشأنه إلى المجلس.

ومن اختصاصات اللجنة فحص الشكاوى المتعلقة بمخالفة أحكام هذا القانون، وإجراء التحقيق اللازم بشأنها، وإعداد تقرير بنتائج التحقيق في الشكاوى واقتراح التدابير المؤقتة والنهائية اللازمة لحماية المنتجات الوطنية.

ويجوز بقرار من وزير الاقتصاد والتجارة، بناء على توصية اللجنة، اتخاذ ما يراه ضرورياً من التدابير التالية، وبما لا يتعارض مع الاتفاقيات الصادرة عن المنظمة: تدابير مكافحة الإغراق والتدابير التعويضية المؤقتة، تدابير وقائية مؤقتة، تدابير مكافحة الإغراق والتدابير التعويضية النهائية في شكل فرض رسوم أو تعهدات سعرية بما لا يتجاوز هامش الإغراق أو مقدار الدعم المحدد نهائياً، تدابير وقائية نهائية ضد الزيادة في الواردات في شكل قيود كمية أو رسوم أو غيرها. ولمجلس الوزراء، بناء على اقتراح الوزير وتوصية اللجنة، اتخاذ أي إجراءات يراها ضرورية لحماية المنتج الوطني.

■ صقر فهد المريخي

حماية اللغة العربية

كما ناقش المجلس تقرير لجنة الشؤون الثقافية والإعلام حول مشروع قانون بشأن حماية اللغة العربية وقرر إحالة توصياته بشأنه إلى الحكومة الموقرة.

وبموجب مشروع القانون تلتزم جميع الجهات الحكومية وغير الحكومية بحماية ودعم اللغة العربية في جميع الأنشطة والفعاليات التي تقوم بها.

ونص مشروع القانون على أن تُصاغ تشريعات الدولة باللغة العربية وأن تسمى بأسماء عربية الشركات والمؤسسات ذات الأغراض التجارية والمالية والصناعية والعلمية والترفيهية وغير ذلك.

مشروعات البنى التحتية

ناقش المجلس في ختام جلسته تقرير لجنة الخدمات والمرافق العامة حول ما دار بين أعضاء المجلس وكل من رئيس المؤسسة العامة القطرية للكهرباء والماء ورئيس هيئة الأشغال العامة بجلسة المجلس الثالثة والعشرين بتاريخ 23 أبريل الماضي بشأن سير العمل في مشروعات البنية التحتية الجاري تنفيذها بالبلاد، وما تم تحقيقه من إنجازات والخطط والبرامج الموضوعة للفترة القادمة وما قد يعترض العمل من معوقات وكيفية معالجتها، ووافق المجلس على تقرير اللجنة وقرر إحالة توصياته بشأنه إلى الحكومة الموقرة.

المياه الجوفية

وقال السيد محمد مهدي الأحبابي، مقرر لجنة الخدمات والمرافق العامة، إن الأخيرة استخلصت توصيات بناءً على فحوى المناقشات التي دارت بين أعضاء المجلس وكل من المؤسسة العامة القطرية للكهرباء والماء وهيئة الأشغال العامة، من بينها توصية بضرورة الحفاظ على مخزون المياه الجوفية في دولة قطر ووضع الخطط الاستراتيجية للاهتمام بالمخزون الجوفي، وكذلك توصية أخرى بإعادة النظر في استغلال مياه الصرف الصحي وضرورة استخدامها في المجال الزراعي وخاصة زراعة الأعلاف وكذلك استخدامها حتى في مجال الصناعة، إضافة الى توصية بشأن المشاريع التي تقام في المناطق السكنية وضرورة أن يتم التنسيق بشأنها مع ساكني تلك المناطق، سواء من خلال عضو المجلس البلدي أو من خلال الاتصال المباشر مع السكان، وقد تم عرض هذا المقترح على سعادة رئيس هيئة الأشغال العامة حيث أبدى اهتماما به خاصة أنه يتعلق براحة واستقرار المواطنين وتوفير الخدمات اللازمة لهم.

■ راشد بن حمد المعضادي

التوسع العمراني

وأضاف الأحبابي أن التوصيات التي قدمتها اللجنة شملت توصية بشأن التمدد العمراني الأفقي وهو يعد مشكلة في دولة قطر لأنه مكلف بما يحتاجه من إقامة مشاريع البنية التحتية بما فيها مشاريع الطرق والانارة والحدائق العامة وما الى ذلك، فقد أوصينا الحكومة بالاهتمام بهذه الناحية، كما أوصينا بالاهتمام باللوحات الإرشادية بما أن دولة قطر مقبلة على إقامة فعاليات كبيرة واستقبال الزوار والحركة السياحية واللوحات الإرشادية مهمة حتى للمواطنين في ظل إنشاء شبكة الطرق الحديثة.

كما أن المنطقة الصناعية القديمة هي منطقة مهمة وتعد منطقة مساندة للأعمال وتتضمن مشاريع كبيرة وبنية تحتية لكنها تحتاج إلى تجديد، وكذلك توصية بضرورة الاهتمام بالبنية التحتية والخدمات في القرى والمناطق الخارجية، خاصة مشاريع الطرق والكهرباء حيث هنالك توجه للحفاظ على ساكني تلك المناطق وعدم هجرتهم إلى المدن الكبيرة.

وقال الأحبابي إن اللجنة ناقشت موضوع توصيل الكهرباء أمام المسؤول المختص، حيث قال إنه هناك موافقة من معالي رئيس الوزراء بتمديد التيار الكهربائي للعزب كما أن هناك توجيهات من حضرة صاحب السمو أمير البلاد المفدى بتخفيف تعرفة كهرباء العزب. وأضاف: «طالما أن هناك اهتماما من الحكومة بتوصيل الكهرباء فلا داعي لرفع توصية للحكومة».

أشاد سعادة السيد محمد بن عبدالله السليطي، نائب رئيس مجلس الشورى، بالجهود التي بذلتها لجنة الخدمات والمرافق العامة، في مناقشة هذه الموضوعات الخدمية، وأشار الى أن مجلس الشورى استطاع تحويل استضافة المسؤولين في المجلس الى طلبات مناقشة عامة، ونوه بأهمية التوصيات التي أعدتها اللجنة ورفعت الى المجلس ومن ثم الحكومة، وذلك بعد تحليل الأطروحات وصياغتها وفقاً لهذا النهج الجديد.

وتقدم السيد ناصر الحميدي عضو مجلس الشورى باقتراح لإضافة توصية للاستفادة من مياه الوضوء في المساجد على مستوى الدولة بحيث تصمم خزانات في باطن الأرض تحت المواقف المخصصة للمساجد، بحيث يتم تخزين هذه المياه عند الحاجة إليها بدلاً من الهدر واستخدامها عند الحاجة إليها، وأشار إلى التوسع الكبير في المساجد في قطر والمواقف الخاصة بها.

كهرباء العزب

وقال السيد راشد بن حمد المعضادي، مراقب المجلس، إن الدولة لم تقصر في واجباتها تجاه المواطنين وبين أنه رفع توصية للحكومة بخصوص كهرباء العزب تعزز توجه الحكومة لخدمة المواطنين. وأيد المعضادي المقترحات الداعية إلى رفع توصية بخصوص مداخل محطات البترول.

ولفت السيد صقر فهد المريخي عضو المجلس، وعضو لجنة الخدمات والمرافق العامة إلى أنه وجه سؤالا للسيد رئيس المؤسسة العامة القطرية للكهرباء والماء بخصوص توصيل التيار الكهربائي للعزب حيث أجاب رئيس المؤسسة العامة القطرية للكهرباء والماء بأن التوصيل يمكن أن يتم خلال شهرين.

ودعا المريخي الى تضمين مقترح توصيل التيار الكهربائي إلى تقرير لجنة الخدمات والمرافق العامة، خاصة أن العزب صارت رافدا أساسيا من روافد الإنتاج الوطني والمحلي.

من ناحيته لفت السيد يوسف بن راشد الخاطر الى أهمية إضافة توصية للحكومة الموقرة بالاهتمام بمداخل ومخارج محطات البترول خاصة في شارع المطار الجديد، كما أن الشارع المداري لا توجد عليه محطات بترول ولا توجد مواقف للشاحنات أو استراحات.

سفراء قطر بالخارج:

دول الحصار تتمادى في انتهاك حقوق الإنسان

في إطار التحرك الإعلامي بمناسبة مرور عام على الحصار الجائر، كتب رؤساء البعثات الدبلوماسية والقنصلية والتمثيلية لدولة قطر بالخارج، مقالات وأجروا مقابلات مع الصحف المحلية الأوسع انتشارا بمناطق التمثيل، سلطت الضوء على افتراءات ودوافع دول الحصار، وأبرزت الإنجازات التي حققتها دولة قطر بعد عام من الحصار في مختلف المجالات، والتداعيات الإنسانية الناجمة عن الحصار.

الدوحة – لوسيل

■ راشد بن علي الخاطر

■ علي بن حمد السليطي

■ عبد الله بن جاسم المعضادي

أبرزت المقالات والمقابلات موقف قطر منذ بداية الأزمة الداعم للحوار دون إملاءات مع احترام السيادة، وأجمع السفراء على أن دولة قطر أصبحت أقوى بعد عام من الحصار الجائر.

المنصوري:
استقلالية وتقدم قطر وراء الأزمة

أرجع علي خلفان المنصوري المندوب الدائم لدولة قطر لدى مكتب الأمم المتحدة بجنيف والمنظمات الدولية الأخرى في سويسرا، الأزمة الخليجية إلى استقلالية دولة قطر، والتقدم الذي أحرزته في كافة المجالات واعتبر، في مقابلة مع صحيفة «لاتربيون دو جنيف» السويسرية، دولة قطر لاعباً فاعلاً على الصعيد الدولي، من خلال استخدام الآليات الدولية بصورة واضحة وعلنية وشفافة، في محاولة منها للمِّ شمل الشعوب وتحقيق السلام وتقديم المساعدات الإنسانية والتنموية.

وأكد سعادته أن مخطط دول الحصار فشل في إلصاق تهمة الإرهاب بدولة قطر، وأشار إلى أنها ظلت في طليعة الدول التي تعمل على مكافحته، من خلال دورها الفاعل في التحالف الدولي لمكافحة الإرهاب.

وأشار إلى أن الوفد الدائم لدولة قطر في جنيف فضح الانتهاكات والتجاوزات التي ترتكبها دول الحصار، واستنكر الانتهاكات في مجال حقوق الإنسان الناتجة عن الحصار والتدابير القسرية الانفرادية، وأضاف أن الوفد يجري اتصالات منتظمة مع المفوض السامي لحقوق الإنسان «الذي أعرب عن قلقه إزاء الأثر السلبي لتلك التدابير».

السليطي:
قطر أقوى بعد الحصار

قال علي بن حمد السليطي سفير دولة قطر لدى إيران: إن بلادنا باتت أقوى سياسياً واقتصادياً بعد الحِصار، بفضل إيمان الشعب القطري وتوحده خلف قيادته، والسياسات الحكيمة لحضرة صاحب السمو الشيخ تميم بن حمد آل ثاني أمير البلاد المفدى.

واعتبر - في مقال بمناسبة مرور عامٍ على الحِصار - أن الانتهاكات الإنسانية خلال فترة حصار قطر ظلت النقطة السوداء الأبرز التي علقت في ذهن الشعب القطري وشعوب المنطقة.

وأضاف: «تم حِرمان القطريين من أداء مناسك الحج والعُمرة، وتسببت دول الحصار في معاناة الأسر والعوائل، وأحدثت شرخاً كبيراً في النسيج الاجتماعي لدول مجلس التعاون، وقطع مئات الطلاب دراستهم وترك آلاف الموظفين أعمالهم وقاموا بالرجوع إلى بلدانهم بسبب قرارات دول الحصار الجائرة».

ورأى سعادته أن دولة قطر تمكنت من تحويل الحصار إلى قوة دافعة لتحقيق إنجازات وأرقامٍ قياسية في مشروعات التنمية والنهضةً ودعم القطاع الصناعي وتحقيق الاكتفاء الذاتي وإيجاد بيئةٍ استثمارية متطورة، وزيادة الإنتاج والصناعة الوطنية لضمان توفير مختلف السلع في الأسواق المحلية.

وقال إن دولة قطر ماضيةٌ في إنجاز مشاريع البنى التحتية الخاصة بكأس العالم 2022، ونوه إلى استمرار دورها الإنساني المميز في إغاثة الشعوب المنكوبة في كافة أرجاء الأرض.

الخاطر:
لن نتوانى في الدفاع عن سيادتنا

أكد راشد بن علي الخاطر سفير دولة قطر لدى بلغاريا، أن قطر لن تتوانى في الدفاع عن سيادتها وحماية مصالح مواطنيها ومواجهة الحملات المفبركة لدول الحصار.

وقال - في مقابلة مع صحيفة «24 ساعة» البلغارية: إن قطر فعلت كل ما بوسعها لحل الأزمة الخليجية، ودعت دول الحصار للجلوس إلى طاولة الحوار لإيجاد حل يرضي الأطراف، وأضاف أن تعنت دول الحصار وتصرفها الخاطئ ومواصلتها حصار قطر لن يسمح بإيجاد حلول للأزمة.

وأثنى سعادته على جهود الوساطة الكويتية الساعية لإيجاد حل للأزمة الخليجية، ولفت إلى أن الأواصر الأسرية بين دول المنطقة تضررت نتيجة هذه الأزمة.

ورأى أن دولة قطر أثبتت قدرتها على مواجهة جميع التحديات كونها تعاملت مع المشاكل بحكمة واحترمت القوانين الدولية ولم تقصر في حقوق الآخرين، وأضاف أن الحصار حمل الدولة على تطوير إنتاجها وتنويع مصادر وارداتها وتنفيذ مشاريعها بما في ذلك الاستعداد لبطولة كأس العالم 2022م.

الملا:
قطر تفوقت دبلوماسيا واقتصاديا

أكد راشد ميرزا الملا سفير دولة قطر لدى كوبا، أن قطر تفوقت دبلوماسيا على دول الحصار وأثبتت للعالم أنها دولة تدعو إلى السلام.

وأشار - في مقال نشرته الصحف الكوبية – إلى أن قطر تفوقت اقتصاديا باجتيازها للعقبات، ونوه إلى أن الحصار لم يلق بظلاله على وتيرة الإنتاج ولم يؤثر سلبا على الاقتصاد.

وأضاف سعادته أن القيادة الحكيمة عملت على ضمان سير حياة المواطنين بصورة طبيعية، ولفت إلى عزمها على تحقيق رؤية قطر الوطنية 2030 واعتبر أن هذا الأمر شكَّلَ مفاجأة غير سارة لدول الحصار التي قصدت عكس ذلك.

وقال إن دول الحصار ما زالت تتمادى في انتهاك حقوق الإنسان، ورأى أنها لم تترك حقا مكفولا إلا وتجاوزته بخروقات صارخة للاتفاقيات والمواثيق الدولية، وأضاف: «حتى أنها طالت الحق في ممارسة الشعائر الدينية بدواعي خلافات سياسية مثل منع المواطنين القطريين من أداء فريضة الحج العام الماضي بوضع العراقيل الإجرائية».

■ راشد ميرزا الملا

الهيل:
الحصار جعل القطريين أكثر عِزَّة

قال يوسف بن محمد الهيل سفير دولة قطر لدى نيبال، إن الحصار جعل القطريين أكثر عِزَّةً وتماسكا، وأضاف في تصريح لصحيفة «كانتيبور» أن الحصار حرم الناس من التواصل مع العائلات والأقارب.

وأشار - في تصريحات صحفية - إلى أن دولة قطر أنشأت خلال فترة الحصار أكثر من 1000 شركة، ووفرت فرص عمل لمئات الآلاف، وزاد عدد زائريها من السياح مقارنة بالماضي.

وتحدى سعادته دول الحصار في تقديم سبب واحد قوي لفرض الحصار على دولة قطر، ورأى أن الحصار فُرِض نتيجة غيرة تلك الدول من التنمية التي حققتها قطر.

واعتبر أن دولة قطر أقوى الآن رغم العقبات والتحديات، ولفت إلى أن الحكومة عملت على خيارات متعددة أدت إلى تفادي تبعات الحصار.

■ يوسف بن محمد الهيل

المعضادي:
الهدف عزل قطر إقليميا ودوليا

رأى عبد الله بن جاسم المعضادي سفير دولة قطر لدى تنزانيا أن الهدف من إجراءات دول الحصار الجائرة إضعاف الاقتصاد القطري والعملة الوطنية وعَزْل قطر إقليميا ودوليا، وأكد أن «هذا المخطط فشل فشلا ذريعا».

وأشار - في مقالين بصحيفتي «التنزاني» و«ديلي نيوز» التنزانيتين - إلى عملية اختراق الموقع الرسمي لوكالة الأنباء القطرية، وبث تصريحات ملفقة إلى حضرة صاحب السمو الشيخ تميم بن حمد آل ثاني أمير البلاد المفدى، واستخدامها ذريعة لتوجيه اتهامات لدولة قطر، وفرض حظر جوي وبري وبحري عليها، واتخاذ إجراءات فردية وجماعية ضد مواطنيها، ومنع طلابها من مواصلة الدراسة في هذه الدول.

ولفت السفير إلى اختراق المجال الجوي القطري من قبل طائرات دول الحصار، والانتهاكات الأخرى التي هدفت للنيل من سيادة وكرامة دولة قطر.

وأشار إلى قائمة المطالب الثلاثة عشر التي رفضتها قطر، ولفت إلى أنها رفضت بالتالي محاولة فاشلة لفرض الوصاية عليها ومسّ كرامتها وسيادتها..

الانتهاء في الربع الأول 2020.. «أشغال»:

بدء مشروع تطوير امتداد «الصناعية الشرقي» بتكلفة 730 مليون ريال

الدوحة – لوسيل

أعلنت هيئة الأشغال العامة (أشغال)، أمس، عن بدء تنفيذ الأعمال الإنشائية لمشروع تطوير شارع الصناعية الشرقي في المسافة بين تقاطع شارع 33 الشرقي بطريق المنطقة الصناعية وتقاطع أبا الصليل بالطريق الدائري السابع بطول 2,5 كيلو متر. وذكرت «أشغال» أنه من المخطط الانتهاء من المشروع الجديد في الربع الأول من 2020 وبتكلفة تبلغ نحو 730 مليون ريال.

ويتضمن المشروع تطوير الطريق الرئيسي من خلال توسعة الطريق وزيادة عدد مساراته إلى ثلاثة مسارات بدلاً من مسارين إلى جانب تحويل ثلاثة دوارات إلى تقاطعات تتألف من مستويين فضلاً عن نفقين للمشاة ولراكبي الدراجات الهوائية. وسيعمل المشروع على زيادة السعة المرورية للطريق بنحو 6000 مركبة في الساعة، حيث من المتوقع أن ينخفض زمن الرحلة بنحو 50%.

ويزيد من أهمية الطريق كونه حلقة وصل بين عدد من الطرق السريعة الحيوية والتي تستقبل يومياً الآلاف من المركبات الخفيفة إلى جانب المركبات الثقيلة المتجهة إلى المنطقة الصناعية والقادمة من ميناء حمد عبر طريق ميناء حمد والقادمة من الدوحة عبر طريق المنطقة الصناعية أو الطريق الدائري السابع، كما سيسهل الطريق الحركة المرورية القادمة من شارع الفروسية وطريق سلوى في اتجاه ميناء حمد وطريق مسيعيد.

لإتاحة المجال أمام الأعمال الإنشائية لتطوير امتداد شارع الصناعية الشرقي تنفذ هيئة الأشغال العامة تحويلة مرورية، حيث سيتم إغلاق المسارات القادمة من تقاطع أبا الصليل بالدائري السابع في اتجاه تقاطع شارع 33 الشرقي بطريق الصناعية اعتباراً من يوم الأربعاء 13 يونيو 2018 وحتى 1 سبتمبر 2019. وخلال فترة التغيير المروري، والذي يأتي بالتنسيق مع الإدارة العامة للمرور، سيتم تحويل الحركة المرورية شرقاً إلى تقاطع الحفين المجاور بالطريق الدائري السابع بدلاً من تقاطع أبا الصليل.

وأوضحت «الهيئة» أنه يتعين على القادمين من طريق ميناء حمد أو الطريق الدائري السابع في اتجاه شرق المنطقة الصناعية أو الراغبين في الوصول إلى الطرق المحلية بالمنطقة بين شارع 37 وشارع 52 استخدام تقاطع الحفين ومواصلة السير بشارع أم السنيم حتى تقاطع أم السنيم (المعروف بتقاطع كروة) ثم الانعطاف يساراً بطريق المنطقة الصناعية حتى تقاطع شارع 33 الشرقي ثم الانعطاف يساراً إلى امتداد شارع الصناعية الشرقي وصولاً لشرق المنطقة الصناعية.

وأشارت إلى أنه يتعين على القادمين من طريق ميناء حمد أو الطريق الدائري السابع في اتجاه غرب المنطقة الصناعية أو طريق سلوى استخدام تقاطع الحفين أيضاً ومواصلة السير بشارع أم السنيم حتى تقاطع أم السنيم (المعروف بتقاطع كروة) ثم الانعطاف يساراً بطريق المنطقة الصناعية حتى تقاطع شارع 33 الشرقي ثم الانعطاف يمنياً إلى شارع الصناعية الشرقي وصولاً لغرب المنطقة الصناعية وطريق سلوى.

إجراءات ضد الإمارات أمام «العدل الدولية»

بدأت حكومة دولة قطر باتخاذ الإجراءات القانونية ضد دولة الإمارات العربية المتحدة أمام محكمة العدل الدولية وذلك بسبب انتهاكاتها المستمرة لحقوق الإنسان بحق قطر ومواطنيها. وبحسب حيثيات طلب قطر إلى المحكمة الدولية، فإن دولة الإمارات هي من قاد هذه الإجراءات التي كان لها تأثير مدمر على حقوق الإنسان للمواطنين القطريين والمقيمين على أرضها، وهو الأمر الذي يمثل انتهاكاً لالتزاماتها بموجب الاتفاقية الدولية الخاصة بالقضاء على جميع أشكال التمييز العنصري «CERD». وافقت قطر والإمارات العربية المتحدة على اختصاص محكمة العدل الدولية بموجب المادة 22 من اتفاقية القضاء على التمييز العنصري في البت بالنزاعات المتعلقة بالاتفاقية فيما لم توافق عليه السعودية والبحرين ومصر.

اتفاقية القضاء على التمييز العنصري «CERD» تُلزم أعضاءها بمنع التمييز العنصري والقضاء عليه، بما في ذلك التمييز على أساس الجنسية

محكمة العدل الدولية هي الجهاز القضائي الرئيسي للأمم المتحدة والمعروف أيضا باسم المحكمة العالمية

لوسيل إنفوجرافيك

منظمات حقوقية انتقدت الإمارات

- هيومن رايتس ووتش
- منظمة العفو الدولية
- منظمة مراسلون بلا حدود

مهام محكمة العدل الدولية

- حسم الخلافات القانونية المقدمة إليها من الدول الأعضاء
- القرارات غير إلزامية، إلا إذا اتفقت الدول المتنازعة سلفا على قبول القرارات
- تقديم آراء استشارية في المسائل القانونية المحالة إليها
- في الحالة القطرية الإماراتية ملزمة بسبب التوقيع على الاتفاق

أحكام سابقة للمحكمة

- نزاعات الحدود البرية
- نزاعات الحدود البحرية
- النزاعات السيادية الإقليمية
- عدم استخدام القوة
- عدم التدخل في الشؤون الداخلية
- العلاقات الدبلوماسية والرهائن
- حق اللجوء السياسي، والجنسية
- حقوق المرور المائي
- الحقوق الاقتصادية الأخرى

إجراءات التمييز التي اتخذتها الإمارات

1. طرد القطريين بشكل جماعي
2. حظرت دخول القطريين أو المرور عبرها
3. أمرت مواطنيها بمغادرة قطر
4. أغلقت مجالها الجوي وموانئها أمام قطر
5. تدخلت في العقارات المملوكة للقطريين
6. قامت بالتمييز ضد الطلاب القطريين
7. جرمت خطاب يُنظر إليه أنه دعم قطر
8. حملة إعلامية للتحريض على الكراهية
9. أغلقت مكاتب قناة الجزيرة لديها
10. حظرت محطاتها ومواقعها الإلكترونية

الانتهاكات

1052 شكوى لانتهاك الإمارات حقوق الإنسان

%26 من انتهاكات حقوق الإنسان إماراتية

NHRC
اللجنة الوطنية لحقوق الإنسان
National Human Rights Committee

4105 شكاوى تلقتها اللجنة الوطنية لحقوق الإنسان

أنواع الانتهاكات

المصدر: قنا – اللجنة الوطنية لحقوق الإنسان – لوسيل

By. Noureldin Medhat

إجراء فوري لحماية القطريين من

دعاوى ضد الإمارات أمام «العدل الدولية»

بدأت حكومة دولة قطر أمس باتخاذ الإجراءات القانونية ضد دولة الإمارات العربية المتحدة أمام محكمة العدل الدولية - الجهاز القضائي الرئيسي للأمم المتحدة والمعروف أيضا باسم المحكمة العالمية - وذلك بسبب انتهاكاتها المستمرة لحقوق الإنسان بحق دولة قطر ومواطنيها.

قبل عام واحد، وتحديداً في الخامس من يونيو 2017، فرضت دولة الإمارات العربية المتحدة إلى جانب كل من المملكة العربية السعودية ومملكة البحرين وجمهورية مصر العربية، حصارا غير قانوني على دولة قطر براً وبحراً وجواً كجزء من حملة سياسية واقتصادية فرضت عليها.

لاهاي – قنا

بحسب حيثيات طلب قطر إلى المحكمة الدولية، فإن دولة الإمارات هي من قاد هذه الإجراءات التي كان لها تاثير مدمر على حقوق الإنسان للمواطنين القطريين والمقيمين على ارضها، وهو الأمر الذي يمثل انتهاكاً لالتزاماتها بموجب الاتفاقية الدولية الخاصة بالقضاء على جميع أشكال التمييز العنصري (CERD). وقد انتقدت العديد من منظمات حقوق الإنسان المستقلة تصرفات دولة الإمارات بما في ذلك هيومن رايتس ووتش ومنظمة العفو الدولية ومنظمة مراسلون بلا حدود.

وتعد اتفاقية القضاء على التمييز العنصري (CERD) اتفاقية متعددة الأطراف تُلزم جميع أعضائها بمنع التمييز العنصري والقضاء عليه، بما في ذلك التمييز على أساس الجنسية، وهي واحدة من حقوق الإنسان الأساسية للأمم المتحدة. فدولة قطر بالإضافة إلى الإمارات العربية المتحدة والمملكة العربية السعودية والبحرين ومصر جميعها أطراف في اتفاقية القضاء على التمييز العنصري.

ووافقت دولة قطر والإمارات العربية المتحدة على اختصاص محكمة العدل الدولية بموجب المادة 22 من اتفاقية القضاء على التمييز العنصري (CERD) في البت في النزاعات المتعلقة بالاتفاقية فيما لم توافق عليه السعودية والبحرين ومصر.

واتخذت الإمارات، خلال الحصار غير القانوني المفروض على دولة قطر، سلسلة من الإجراءات التي تميز ضد القطريين، فقد شملت هذه الإجراءات طرد جميع المواطنين القطريين بشكل جماعي من الإمارات، وحظرت على القطريين الدخول إليها أو المرور عبرها، وأمرت مواطنيها بمغادرة دولة قطر، وأغلقت مجالها الجوي وموانئها أمام قطر، وتدخلت في العقارات المملوكة للقطريين وقامت بالتمييز ضد الطلاب القطريين الذين يتلقون تعليمهم فيها. كما جرّمت الإمارات أي خطاب يُنظر إليه على أنه «دعم» لقطر، وقامت بإغلاق مكاتب قناة الجزيرة لديها، وحظرت الدخول إلى المحطات والمواقع الإلكترونية القطرية.

الشيخ محمد بن عبد الرحمن آل ثاني

كما شارك مسؤولو دولة الإمارات في حملة إعلامية واسعة النطاق ضد قطر والقطريين، محرضين على خطاب الكراهية بشكل مباشر، فقد ذكرت هجمات دولة الإمارات على حرية التعبير في تقرير صدر في ديسمبر 2017 من قبل مفوضية الأمم المتحدة السامية لحقوق الإنسان كجزء من «حملة تشهير وكراهية واسعة ضد قطر». وصرح سعادة الشيخ محمد بن عبدالرحمن آل ثاني نائب رئيس مجلس الوزراء وزير الخارجية، بأن «الإجراءات غير القانونية التي تفرضها دولة الإمارات العربية المتحدة مزقت العائلات، حيث تم فصل الوالدين عن الأبناء والأزواج عن الزوجات. تستحق العائلات أن تتوحد. لقد حرمت الإمارات الشركات القطرية والأفراد من ممتلكاتهم وحرمت القطريين من حقهم في الحصول على التعليم والطب والعدالة في محاكم دولة الإمارات العربية المتحدة».

ويدعو طلب دولة قطر بأن تأمر المحكمة دولة الإمارات باتخاذ جميع الخطوات اللازمة للامتثال لالتزاماتها بموجب اتفاقية القضاء على جميع أشكال التمييز العنصري، من خلال وقف الإجراءات التمييزية وإلغائها واستعادة حقوق القطريين. كما تطالب الإمارات بتقديم تعويض كامل، بما في ذلك التعويضات عن الأضرار التي لحقت بها بسبب انتهاكات الإمارات لاتفاقية القضاء على التمييز العنصري.

بالإضافة إلى ذلك، وعلى ضوء الانتهاكات المستمرة، فقد قدمت دولة قطر كذلك طلبا بالإجراءات المؤقتة تطلب فيه من محكمة العدل الدولية اتخاذ إجراء فوري لحماية القطريين من أي ضرر مستقبلي لا يمكن إصلاحه.

وقد تعمدت دولة الإمارات التمييز ضد القطريين على أساس جنسيتهم، مما أدى إلى ارتكاب انتهاكات خطيرة لحقوق الإنسان، مما يعتبر انتهاكاً لالتزامات دولة الإمارات بموجب اتفاقية القضاء على جميع أشكال التمييز العنصري.

ويمثل الطلب القطري الخطوة الأولى لوضع حد لهذه الانتهاكات واستعادة الحقوق الأساسية للعديد من الأفراد المتضررين من تصرفات دولة الإمارات.

مؤتمر صحفي لـ د. الخليفي اليوم

عينت دولة قطر الدكتور محمد عبدالعزيز الخليفي وكيلاً لها أمام المحكمة الدولية.

ويعقد الدكتور الخليفي عميد كلية القانون بجامعة قطر اليوم مؤتمرا صحفيا في وزارة الخارجية يتحدث فيه عن تفاصيل إجراءات قطر في الدعوى المرفوعة ضد الإمارات.

26 % من الانتهاكات من جانب الإمارات.. «حقوق الإنسان»:

اللجوء لـ«العدل الدولية» يعزز موقف قطر قانونياً

مصطفى شاهين

مثلت نسبة الشكاوى لانتهاكات حقوق الإنسان من جانب الإمارات 26% من إجمالي الشكاوى المقدمة للجنة الوطنية لحقوق الإنسان، بحسب ما رصدته «لوسيل» من بيانات اللجنة، حيث بلغت 1052 شكوى من إجمالي 4105 شكاوى.

وتنوعت هذه الشكاوى المقدمة، لتشمل العديد من الانتهاكات، حيث تلقت اللجنة 458 انتهاكا من جانب الإمارات بالحق في الملكية، و82 شكوى لانتهاك الحق في لم شمل الأسرة، و4 شكاوى لانتهاك الحق في الصحة، و148 لانتهاك الحق في التعليم، و348 لانتهاك حق التنقل، و6 شكاوى لانتهاك حق العمل، و4 لانتهاك الحق في الإقامة، وشكوتين تتعلقا بالاعتقال التعسفي.

العدل الدولية

وفي تقريرها الخامس الذي صدر مؤخراً طالبت اللجنة الوطنية لحقوق الإنسان الحكومة القطرية باللجوء إلى محكمة العدل الدولية، وتقديم بعض المتسببين في الحملات التحريضية وخطاب الكراهية ودعوات العنف والتمييز العنصري من دول الحصار إلى العدالة وخاصة مسؤولي تلك الدول.

كما دعت إلى الاستمرار في اتخاذ جميع الخطوات الممكنة على الصعيد الأممي من الجمعية العامة للأمم المتحدة ومجلس الأمن، ومجلس حقوق الإنسان، والمحاكم الدولية، لرفع الحصار الجائر عن سكان دولة قطر، والدفاع عن حقوقهم في وجه الانتهاكات التي يتعرضون إليها، ومحاسبة المتسبِّبين بذلك.

وتعد العدل الدولية، المحكمة والهيئة القضائية الرئيسية لمنظمة الأمم المتحدة، وتتمثل مهمتها - وفقا للقانون الدولي - في تسوية النزاعات القانونية التي تعرض عليها، وإصدار الفتاوى بشأن المسائل القانونية التي تحيلها إليها هيئات الأمم المتحدة ومؤسساتها المتخصصة المأذونة بذلك.

وتعتبر قرارات المحكمة غير إلزامية إلا إذا اتفقت الدول المتنازعة سلفا على القبول بها.

وافقت دولة قطر والإمارات العربية المتحدة على اختصاص محكمة العدل الدولية بموجب المادة 22 من اتفاقية القضاء على التمييز العنصري في البت في النزاعات المتعلقة بالاتفاقية.

عدم شرعية الحصار

ودعت اللجنة الوطنية لحقوق الإنسان في يوليو من العام الماضي، الحكومة القطرية، إلى سرعة اللجوء لمحكمة العدل الدولية، لطلب رأي استشاري حول عدم شرعية الحصار.

وقالت اللجنة إن هذا الرأي سيعزّز مواقف قطر قانونياً في وجه دول الحصار.

وأشارت اللجنة إلى أن الحصول على هذا الرأي سيكون من أكبر محكمة وأكبر جهة قانونية، وبعدها يمكن أن يفتح الباب أمام إجراءات قانونية أخرى كما حدث بالنسبة للجدار الذي أقامته إسرائيل على الأراضي الفلسطينية.

القضاء على التمييز

وشكلت الإجراءات التي اتخذتها الإمارات انتهاكاً للاتفاقية الدولية للقضاء على جميع أشكال التمييز العنصري، بما في ذلك التمييز على أساس الجنسية. ونصت الفقرات الثلاث من المادة الأولى من الاتفاقية على الآتي: -1 في هذه الاتفاقية، يقصد بتعبير «التمييز العنصري» أي تمييز أو استثناء أو تقييد أو تفضيل يقوم على أساس العرق أو اللون أو النسب أو الأصل القومي أو الاثني ويستهدف أو يستتبع تعطيل أو عرقلة الاعتراف بحقوق الإنسان والحريات الأساسية أو التمتع بها أو ممارستها، على قدم المساواة، في الميدان السياسي أو الاقتصادي أو الاجتماعي أو الثقافي أو في أي ميدان آخر من ميادين الحياة العامة.

-2 لا تسري هذه الاتفاقية على أي تمييز أو استثناء أو تقييد أو تفضيل بين المواطنين وغير المواطنين من جانب أي دولة طرف فيها.

-3 يحظر تفسير أي حكم من أحكام هذه الاتفاقية بما ينطوي على أي مساس بالأحكام القانونية السارية في الدول الأطراف فيما يتعلق بالجنسية أو المواطنة أو التجنس، شرط خلو هذه الأحكام من أي تمييز ضد أي جنسية معينة.

أي ضرر مستقبلي لا يمكن إصلاحه

لانتهاكها حقوق الإنسان

أكدوا حق قطر في مقاضاتها دوليا.. قانونيون لـ«لوسيل»:

دول الحصار مارست جميع أشكال التمييز العنصري ضد القطريين

أكد قانونيون أن قيام دولة قطر برفع دعوى قضائية ضد الإمارات أمام محكمة العدل الدولية التابعة للأمم المتحدة، بسبب انتهاكات الأخيرة لحقوق الإنسان يعتبر من أول التدابير التي كان من الواجب اتخاذها، وهو تذكير قوي اللهجة لانتماء دول الحصار المنتهكة للقوانين والمواثيق والأعراف الدولية إلى المجتمع الدولي، وإن لم ترغب في احترام دولة قطر وسيادتها فعليها احترام المجتمع الدولي.

وقالوا لـ«لوسيل» إن دول الحصار عموما لم تكتفِ بخرق الإعلان العالمي لحقوق الإنسان فقط بل امتد انتهاكها للعهود الدولية أيضاً كالعهد الخاص بالحقوق المدنية والسياسية والعهد الدولي الخاص بالحقوق الاقتصادية والاجتماعية، وعدم احترامها من الأساس للميثاق العربي لحقوق الإنسان وإعلان مجلس التعاون الخليجي.

وأضافوا أن دول الحصار جميعها مارست خروقات قانونية للعديد من القوانين والاتفاقيات الدولية فيما يتعلق بالجوانب السياسية والاقتصادية والإنسانية، مشيرين إلى أن الإمارات تحديدا نفذت إجراءات أدت لتأثير مدمر على حقوق الإنسان بالنسبة للقطريين والمقيمين في قطر من خلال تطبيق سلسلة إجراءات تمييزية ضد القطريين شكلت انتهاكا للاتفاقية الدولية للقضاء على جميع أشكال التمييز العنصري، وهي اتفاقية وقعت عليها الإمارات وقطر، بالتالي من حق دولة قطر أن تطلب من المحكمة أن تأمر الإمارات باتخاذ خطوات لتنفيذ التزاماتها بموجب الاتفاقية بوقف العمل بهذه الإجراءات وإلغائها وإعادة حقوق القطريين وجبر الأضرار بما يشمل دفع تعويضات.

وسام السعايدة

د. ثاني آل ثاني

د. ريم الأنصاري

حمد اليافعي

أكد سعادة الشيخ الدكتور ثاني بن علي آل ثاني، عضو مجلس إدارة مركز قطر الدولي للتوفيق والتحكيم في غرفة قطر، أن دول الحصار مجتمعة مارست انتهاكات صارخة في مجال حقوق الإنسان جراء الحصار غير القانوني والتدابير القسرية الانفرادية التي اتخذتها ضد دولة قطر.

وأضاف أن الانتهاكات الجسيمة والصارخة لحقوق الإنسان من قبل دول الحصار بحق المواطنين والمقيمين سواء في دولة قطر يعطي لقطر الحق في رفع الدعوى ومحاسبة المسؤولين عن هذه الانتهاكات للقوانين والمواثيق والأعراف الدولية والعمل على تعويض المتضررين.

وأشار إلى أن الإمارات قادت هذه الإجراءات التي أدت لتأثير مدمر على حقوق الإنسان بالنسبة للقطريين والمقيمين في قطر، حيث طبقت سلسلة إجراءات تمييزية ضد القطريين شكلت انتهاكا للاتفاقية الدولية للقضاء على جميع أشكال التمييز العنصري، بما في ذلك التمييز على أساس الجنسية، وهي اتفاقية وقعت عليها الإمارات وقطر.

وقف الانتهاكات

قالت الدكتورة ريم الأنصاري، العميد المشارك للدراسات العليا في جامعة قطر، مديرة الدراسات والبحوث بمركز حكم القانون ومكافحة الفساد إن رفع الدعوى من أول التدابير التي كان من الواجب اتخاذها، وذلك لأن مجلس حقوق الإنسان التابع للأمم المتحدة طالب دول الحصار بضرورة اتخاذ كافة التدابير لوقف الانتهاكات التي تسببت فيها تلك الدول وضمان منع تكرارها واتخاذ كافة الإجراءات لضمان احترام حقوق الأشخاص المتضررين.

واضافت: «إن رفع الدعوى هو تذكير قوي اللهجة لانتماء الدول المنتهكة للمجتمع الدولي وإن لم ترغب في احترام دولة قطر وسيادتها فعليها احترام المجتمع الدولي، ذلك أن الدول لم تكتفِ بخرق الإعلان العالمي لحقوق الإنسان فقط بل امتد انتهاكها للعهود الدولية أيضاً كالعهد الخاص بالحقوق المدنية والسياسية والعهد الدولي الخاص بالحقوق الاقتصادية والاجتماعية، وعدم احترامها من الأساس للميثاق العربي لحقوق الإنسان وإعلان مجلس التعاون الخليجي».

وأشارت الدكتورة الأنصاري إلى أنه بالنسبة للاتفاقية الدولية للقضاء على جميع أشكال التمييز العنصري فهي اتفاقيه تؤكد بأن ميثاق الأمم المتحدة يقوم على مبدأي الكرامة والتساوي الأصيلين في جميع البشر، وأن جميع الدول الأعضاء قد تعهدت باتخاذ إجراءات جماعية وفردية، بالتعاون مع المنظمة، بغية إدراك أحد مقاصد الأمم المتحدة المتمثل في تعزيز وتشجيع الاحترام والمراعاة العالميين لحقوق الإنسان والحريات الأساسية للناس جميعا، دون تمييز بسبب العرق أو الجنس أو اللغة أو الدين.

وأوضحت الدكتورة الأنصاري أن الأفعال التي صدرت من دول الحصار كانت حافلة بالحث على الكراهية ونشر المعلومات الخاطئة وسلب حقوق وحريات الأفراد القطريين في ممارسة حقوقهم المشروعة كالحق في ممارسة الحج بسبب أنهم قطريون. وتنص المادة 5 على ضرورة إيفاء الالتزامات الأساسية المقررة في المادة 2 من هذه الاتفاقية، بحيث تتعهد الدول الأطراف بحظر التمييز العنصري والقضاء عليه بكافة أشكاله، وبضمان حق كل إنسان، دون تمييز بسبب العرق أو اللون أو الأصل القومي أو الاثني، في المساواة أمام القانون.

> تدابير قسرية اتخذتها الإمارات ضد القطريين
>
> أفعال دول الحصار حافلة بالحث على الكراهية
>
> اختراق جميع قواعد القانون الدولي

ومن الناحية الإجرائية قالت الدكتورة الأنصاري: يجوز وفقا للنظام الأساسي لمحكمة العدل الدولية للدول وحدها الحق في أن تكون أطرافا في الدعاوى التي ترفع للمحكمة وللدول التي هي أطراف في النظام الأساسي أن يتقاضوا إلى المحكمة م/35-1 وأن لمجلس الأمن أن يحدد الشروط التي يجوز بموجبها لسائر الدول الأخرى أن تتقاضى إلى المحكمة.

القانون الدولي

وقال الدكتور محمد الخليفي، عميد كلية القانون بجامعة قطر، إن دول الحصار اخترقت جميع قواعد القانون الدولي وحتى قواعد مجلس التعاون الخليجي، لأن هناك اتفاقيات دولية وقعت عليها دول الحصار وخالفت تلك الاتفاقيات.

وتوقع الدكتور الخليفي في تصريحات سابقة أن يتم إنصاف قطر في أسرع وقت في الحالات الخاصة بالجانب الإنساني تحديداً أمام المحاكم الدولية، مضيفاً أن قضايا جبر الضرر للحصول على حقوق المتضررين من رجال أعمال ومواطنين ستستمر حتى لو تم حل الخلاف سياسياً.

الإجراءات التمييزية

قال المحامي حمد اليافعي، إن الحصار الظالم الذي فرض على دولة قطر، ودخل عامه الثاني، شكل في مجمله خرقا لكافة القوانين والمواثيق والأعراف الدولية منذ اللحظات الأولى، حيث تسبب هذا الحصار في ضرر كبير لحق بالدولة والمؤسسات والأفراد معا.

وأضاف اليافعي أن ملف حقوق الإنسان والخروقات التي تمت ممارستها في هذا المجال لا تقل قسوة وضررا عن الأضرار السياسية والاقتصادية، حيث أخذت دولة قطر على عاتقها ومنذ اللحظات الأولى للحصار أن تحتكم إلى القوانين والأعراف الدولية للحفاظ على حقوقها وحقوق كل من يقيم على أرض قطر الطيبة.

وأشار إلى أن دول الحصار طبقت سلسلة من الإجراءات التمييزية والتعسفية ضد القطريين تمثلت في طردهم ومنعهم من الدخول أو المرور بها، وشكلت هذه الإجراءات انتهاكا للاتفاقية الدولية للقضاء على جميع أشكال التمييز العنصري، بما في ذلك التمييز على أساس الجنسية، وهي اتفاقية وقعت عليها الإمارات وقطر، بالتالي من حق دولة قطر أن تطلب من المحكمة أن تأمر الإمارات باتخاذ خطوات لتنفيذ التزاماتها بموجب الاتفاقية، وذلك بوقف العمل بهذه الإجراءات وإلغائها وإعادة حقوق القطريين وجبر الأضرار، بما يشمل دفع تعويضات.

الدوحة كانت تأمل انتهاج القنوات الدبلوماسية.. لولوة الخاطر:

قطر جمعت أدلة ووقائع تدعم دعواها أمام محكمة العدل الدولية

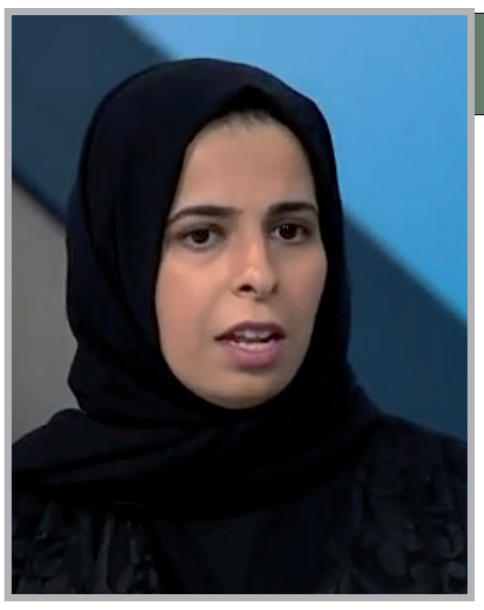
■ لولوة الخاطر

أحمد فضلي

قالت لولوة راشد الخاطر المتحدث الرسمي لوزارة الخارجية إن الدعوى القضائية التي رفعتها دولة قطر ضد الإمارات أمام محكمة العدل الدولية التابعة للأمم المتحدة، تستند إلى أسس قانونية، مضيفة أن الأسس التي تقدمت على أساسها دولة قطر بهذا التحرك القانوني كانت نتيجة الإجراءات غير القانونية والتمييزية ضدّ المواطنين القطريين وأحيانا تجاوزت ذلك لتشمل المقيمين في دولة قطر منذ 5 يونيو من العام الماضي، حيث وقع التفريق بين الأسر وطرد المواطنين القطريين من قبل الإمارات وحرمان الطلبة من إكمال تعليمهم بالإضافة إلى منع القطريين من مجرد المرور عبر الإمارات العربية، وتابعت قائلة: «هذه الدعوى بنيت على أسس قانونية إضافة إلى أن الإجراءات القانونية قد انطلقت بشكل مبكر، ونحن في الدوحة كنا نتمنى لو كانت الإجراءات من خلال الطرق الدبلوماسية».

وأضافت المتحدث الرسمي لوزارة الخارجية لـ«الجزيرة»: «دولة قطر بدأت الإجراءات القانونية بشكل مبكر، فدولة قطر أعلنت أنها لن تدخر جهدا في سبيل المحافظة على حقوق مواطنيها، وقد انطلقت الإجراءات منذ الفترة الأولى من الحصار غير أننا في الفترة الماضية هي كانت فترة تجميع المعلومات والوثائق ناهيك عن أننا كنا نتمنى أن تكون الوسائل الدبلوماسية هي الأنجح لكن للأسف اضطررنا للجوء إلى الوسائل القانونية».

أكد اكتمال أركانها وقانونيتها.. خبير قانون دولي:

النظر في دعوى قطر ضد الإمارات من شهرين إلى 3 أشهر

الدوحة – لوسيل

قال الأستاذ عبد المجيد العبدلي أستاذ القانون الدولي إن محكمة العدل الدولية ستكون مطالبة بالنظر في الدعوى التي رفعتها دولة قطر ضد الإمارات العربية المتحدة في غضون شهرين إلى 3 أشهر على أقصى تقدير، مشددا على أن القضية سينظر فيها بشكل استعجالي نظرا للضرر الجسيم الحاصل على دولة قطر ومواطنيها، أو الدعوى التي رفعتها قطر ستقبل شكلا خاصة وأنها تستند إلى حقائق وقائع بالأدلة وإثباتات دقيقة.

وأوضح أستاذ القانون الدولي لـ«الجزيرة» أن كلا من دولة قطر والإمارات العربية هما أطراف في اتفاقية دولية للقضاء على جميع أشكال التمييز العنصري وأن هذه الاتفاقية نافذة منذ سنة 1969 وهي تعرف التمييز العنصري بأنه كل استثناء وكل تفضيل وكل تمييز وكل تقييد، وتابع قائلا: «هذه الأعمال الأربعة يظهر من خلال الوقائع الحاصلة أن الإمارات العربية قد ارتكبتها جميعا في حق مواطنين قطريين»، مشيرا إلى أن المادة 22 من الاتفاقية تقول إن كل خلاف أو تأويل لهذه الاتفاقية بين الدول الأطراف إذا لم يتم حله عبر المفاوضات فالاختصاص يرجع فورا إلى محكمة العدل الدولية وتابع قائلا: «من الناحية الشكلية الدعوة ستكون مقبولة شكلا».

■ عبد المجيد العبدلي

وكشف أستاذ القانون الدولي عن مجموعة من الإجراءات التي يفترض أن تتخذها محكمة العدل الدولية، حيث سيتمثل الأول في اتخاذ إجراءات تحفظية وتسمى بالدعوى الاستعجالية لأن هناك ضررا من الأفعال التي تمارسها دولة الإمارات في حق مواطنين قطريين سواء من طرد طلبة من الدراسة أن أو طرد قطريين حاملين للإقامة. وأضاف: «هذه الإجراءات التي اتخذتها الإمارات تدخل ضمن الأعمال التمييزية وعلى محكمة العدل الدولية أن تنظر في الدعوى بشكل مستعجل لا يتجاوز 3 أشهر على أقصى تقدير».

وأبرز أستاذ القانون الدولي الأحكام والإجراءات المتوقع اتخاذها من محكمة العدل الدولية، حيث قال إن المحكمة سوف تتخذ في الشق الأول من التقاضي حكما يلزم دولة الإمارات بالكف عن تلك الأعمال، ومن ثم تواصل محكمة العدل الدولية النظر في الشق الثاني من القضية والمتعلق بالتعويضات لأن دولة قطر أصابها ضرر كبير طال مواطنيها ولهم الحماية الدبلوماسية من دولتهم، مشيرا إلى أن النظر في قضية التعويضات سيأخذ من سنة إلى سنتين على أقصى تقدير، وتابع قائلا: «الإجراء مقبول من شكله ومن ناحية الأصل وعلى هذا الأساس

«العدل الدولية» ستطلب من أبو ظبي وقف تمييزها ضد القطريين

دولة الإمارات خرقت الاتفاقية ضد التمييز التي تحمي في مادتها الأولى حقوق الإنسان».

ونوه عبدالمجيد العبدلي إلى أن الدعوى جاءت في وقتها المناسب بما يظهر أن دولة قطر قامت بتجميع المؤيدات والوقائع وحتى ما تنشره وسائل الإعلام يعتبر وسائل إثبات أمام محكمة العدل الدولية، نافيا أن يكون بمقدور الإمارات الاعتراض على الدعوى، خاصة أن الإجراء القطري كان قانونيا ولا يتوجب موافقة طرفي النزاع في التقاضي، ولنا سوابق في هذا المجال ومنها قضية الرهائن الدبلوماسيين الأمريكيين في طهران في العام 1979 حيث نظرت المحكمة في القضية في ظرف شهرين.

الحكيم:

خطوة مهمة في مسيرة مطالبة الدوحة بحقوقها

عمر القضاه

أكد رجل الأعمال حسن يوسف الحكيم أن تقدم دولة قطر بشكوى ضد الإمارات لانتهاكات بحقوق الإنسان استمرت خلال عام كامل ودون وجود أي مبررات تشكل خطوة مهمة في مسيرة مطالبة قطر بحقوقها ضمن الأطر القانونية والقضائية.

ولفت إلى أن دولة قطر تحتفظ بحق مقاضاة كافة الدول التي ساهمت في إلحاق الضرر بالمواطنين والمقيمين والشركات الوطنية، مشيرا إلى أن كافة الإجراءات التي تم اتخاذها ضد قطر تنتهك القوانين الدولية.

وأشاد الحكيم بالخطوات التي قامت وتقوم بها الحكومة في المطالبة بحقوق تم انتهاكها من قبل دول الحصار دون مراعاة حق الأخوة والجيرة.

وبين أن دولة قطر تقدمت بشكوى سابقة أمام منظمة التجارة العالمية بشأن إجراءات قصرية ضد التجارة القطرية، مشيرا إلى أن هناك العديد من القضايا التي ستتم المطالبة فيها خلال الأشهر المقبلة ضمن الأطر القانونية.

وأكد أن الاقتصاد الوطني والشركات الوطنية كان لها نصيب كبير من الضرر نتيجة الإجراءات التعسفية من دول الحصار إلا أن الجهات المعنية كان لها دور في حصر تلك الخسائر وتوثيقها للمطالبة بالتعويضات اللازمة.

غادة درويش:

دول الحصار أجهضت كافة محاولات إنهاء الأزمة

شوقي مهدي

قالت المحامية غادة درويش إن دول الحصار وعلى رأسها دولة الإمارات أجهضت كافة محاولات إنهاء الأزمة.

وأضافت المحامية غادة درويش لـ«لوسيل» أن توجه قطر نحو محكمة العدل الدولية يأتي عملا بنص المادة 22 من الاتفاقية الدولية للقضاء على جميع أشكال التمييز العنصري وذلك لاتخاذ تدابير فعالة وسريعة لحماية الشعب القطري من الأضرار المستقبلية التي يتعذر تداركها، فضلا عن طلب إيقاف كافة صور التمييز على أساس الجنسية وإلغائها واستعادة كافة حقوق الشعب القطري، أفرادا وشركات، حكومة وشعبا، مع إلزام دولة الإمارات بالتعويضات.

وأضافت: بعد مرور عام كامل على حصار غاشم فرضته عدد من الدول العربية تتقدمها دولة الإمارات العربية المتحدة، وما صاحب هذا الحصار من انتهاكات مستمرة لحقوق دولة قطر، حكومة وشعبا ومقيمين، تضمنت قطع أواصر الأسرة الخليجية الواحدة وحرمان الأفراد والشركات القطرية من أملاكهم وحقهم في التعليم والطب والعدالة، بل ومن حقهم في ممارسة الشعائر الدينية وتأثيم أي صور للدعم أو التعاطف مع دولة قطر ضد مواطني دول الحصار، فضلا عن شن دولة الإمارات العربية المتحدة أكبر حملة تشهير وبث الكراهية ضد دولة قطر وهو ما يمثل خرقا وانتهاكات للعهود والمواثيق الدولية وأهمها الاتفاقية الدولية للقضاء على جميع أشكال التمييز العنصري والتي تعد دولة الإمارات طرفا موقعا على ميثاقها ملتزما بأحكامها إلا أن تلك الدولة مارست التمييز العنصري ضد كل ما هو قطري على أساس الجنسية الأمر الذي يجعلها تقع تحت مظلة التأثيم لجميع الانتهاكات المتعلقة بحقوق الإنسان.

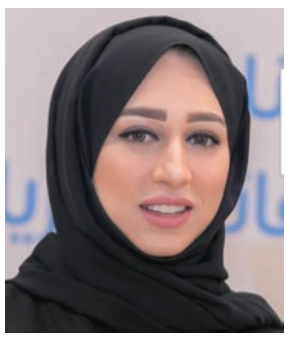

وقد عمدت دولة قطر في البداية على ضبط النفس وقدمت كافة المساعدات الممكنة للدول العربية الصديقة الممارسة للوساطة للم الشمل العربي إلا أن دول الحصار وعلى رأسها دولة الإمارات العربية أجهضت كافة محاولات إنهاء الأزمة، الأمر الذي بدأت معه حكومة دولة قطر في اتخاذ التدابير اللازمة لرفع الظلم والضرر الواقع عليها من خلال تقديم طلبها إلى محكمة العدل الدولية عملا بنص المادة 22 من الاتفاقية المشار إليها وذلك لاتخاذ تدابير فعالة وسريعة لحماية الشعب القطري من الأضرار المستقبلية التي يتعذر تداركها فضلا عن طلب إيقاف كافة صور التمييز على أساس الجنسية وإلغائها واستعادة كافة حقوق الشعب القطري أفرادا وشركات حكومة وشعبا مع إلزام دولة الإمارات بالتعويضات المناسبة عن الأضرار التي لحقت بدولة قطر ومواطنيها ومقيميها جراء انتهاك دولة الإمارات اتفاقية القضاء على جميع أشكال التمييز العنصري، ومن هنا نقول إنه بعدما ضربت قطر المثل في الصمود يأتي دور دولة قطر لتثبت للعالم بأسره كيف يكون الحساب وفقا لصحيح القانون وفي ظل الاتفاقيات الدولية الموقعة من قبل دول الحصار عاشت دولة قطر وعاش شعبها متلاحما مع قيادتها الرشيدة..

71 % يوفرون جزءاً من رواتبهم الشهرية

51 % من الموظفين في قطر يتوقعون زيادة الرواتب في 2018

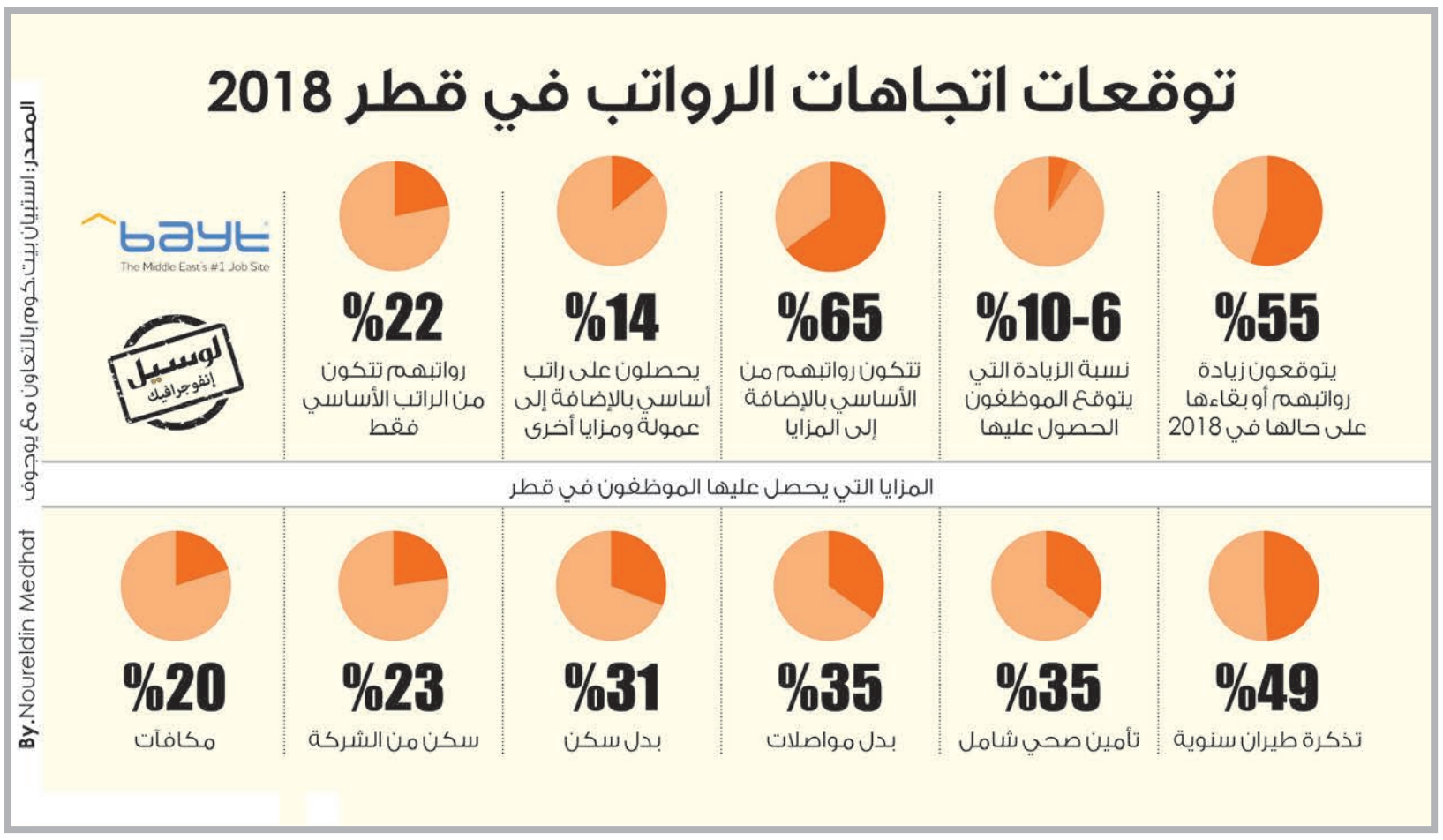

الدوحة – لوسيل

خلص استبيان أجراه «بيت.كوم» بالتعاون مع يوجوف إلى أن 55% من المشاركين يتوقعون زيادة في رواتبهم في قطر أو بقاءها على حالها، فيما يتوقع أكثر من نصف الموظفين المجيبين (51%) زيادةً في رواتبهم خلال 2018، حيث تتوقع النسبة الأكبر من هؤلاء 16% الحصول على زيادة تتراوح بين 6 إلى 10%.

ويهدف هذا الاستبيان الذي أجراه «بيت.كوم»، أكبر موقع للوظائف في الشرق الأوسط، بالتعاون مع يوجوف، المنظمة الرائدة المتخصصة بأبحاث السوق، إلى قياس مدى رضا الموظفين عن رواتبهم الحالية والعناصر المتنوعة التي يتكون منها، بالإضافة إلى الكشف عن العوامل التي تساهم في تعزيز ولاء الموظفين لشركاتهم، وتحديد مدى أهمية الراتب في الرضا الوظيفي والرفاه العام.

الرواتب والمزايا والزيادات

فيما يتعلق بالراتب، صرح أكثر من ثلثي المشاركين في الاستبيان 65% بأن حزمة رواتبهم الحالية تتكون من الراتب الأساسي بالإضافة إلى المزايا، في حين صرح حوالي النصف 22% بأن رواتبهم تتكون من الراتب الأساسي فقط، فيما قال 14% إنهم يحصلون على راتب أساسي بالإضافة إلى عمولة ومزايا أخرى.

وقال 48% من المجيبين القطريين الذين يحصلون على حزمة راتب مع فوائد أخرى و/أو عمولة إن راتبهم الأساسي يتكون مما يصل إلى نصف الحزمة الكاملة.

وعندما يتعلق الأمر بالهيكل المفضل للأجور، قال 69% من المشاركين إنهم يفضلون هيكلاً ثابتاً للأجور بنسبة 100%، وقال ربع المجيبين إنهم يفضلون هيكل أجور ثابتا جزئياً بأجور متغيرة مقابل العمولات والحوافز، في حين أن 5% يفضلون هيكل الأجور متغيرا بنسبة 100%.

وشملت المزايا المختلفة التي يحصل عليها الموظفون في قطر: تذكرة طيران سنوية 49% والتأمين الصحي الشخصي 35% وبدل مواصلات 35%، ومكافآت 20% وبدل سكن 31%.

وتبدو المكافآت 30%، والسكن المقدم من الشركات 23% هي أكثر المزايا شيوعاً. أما بالنسبة لمكافأة نهاية الخدمة، قال حوالي 74% إن شركتهم تقدم حالياً تعويض نهاية الخدمة، فيما يحصل 5% منهم على معاشات تقاعدية، ويحصل 4% على أشكال أخرى من التعويضات.

وبالنظر إلى العام الماضي، تلقى واحد من كل اثنين من المشاركين 45% زيادة في الراتب في عام 2017. ويتوقع أكثر من نصف المشاركين 51% الحصول على زيادة في عام 2018، حيث تتوقع النسبة الأكبر من هؤلاء 16% الحصول على زيادة تتراوح بين 6 إلى 10%.

ويعزي 35% من المشاركين في الاستبيان ممن يعتقدون أن الرواتب ستشهد زيادةً سبب هذه الزيادة إلى التضخم وارتفاع تكاليف المعيشة. من ناحية أخرى، يعتقد 29% من الموظفين أن الرواتب تتزايد نتيجة نمو الفرص والنمو الاقتصادي في بلدهم بينما يعتقد 27% أن السبب يعود إلى أداء الشركات الجيد والربحية المتزايدة، في حين يعتقد 15% أن ذلك يعود إلى المنافسة الشديدة على جذب الكفاءات والاحتفاظ بها.

النفقات والتوفير والادخار

يعتقد أكثر من نصف المجيبين 68% أن تكاليف المعيشة ارتفعت بنسبة تصل إلى 30% في عام 2017، فيما ترى نسبة 20% بأنها ارتفعت بنسبة تزيد على 30%، في حين أن يعتقد 10% أنها انخفضت أو بقيت على حالها. ومن المثير للانتباه، برزت المواد الغذائية والمشروبات 85% والمرافق 48% كأكثر العناصر التي ارتفعت تكلفتها عام 2017. من ناحية أخرى، يتوقع غالبية المشاركين 66% ارتفاعاً إضافياً في تكاليف المعيشة عام 2018. وفيما يتعلق بالنفقات الشهرية، قال المجيبون القطريون المشاركون في الاستبيان إنهم ينفقون أموالهم بالدرجة الأولى على الإيجار بنسبة 38%، والمواد الغذائية وتناول الطعام في الخارج بنسبة 21%، وتعليم وكتب أبنائهم بنسبة 14%.

ومع ذلك، فإن 71% من المجيبين لا يزالون قادرين على توفير جزء من دخلهم الشهري، ويقوم 67% بتحويل جزء من رواتبهم إلى بلدانهم بينما يقوم 18% باستخدام أموالهم في استثمارات مالية منتظمة.

وبالنسبة لجودة المعيشة، يعتقد 49% أنهم أفضل حالاً من أفراد جيلهم الذين يعيشون في بلد إقامتهم، بينما يعتقد ثلاثة من كل عشرة 24% أنهم يعيشون بنفس المستوى، فيما يعتقد 19% فقط بأنهم أسوأ حالاً منهم.

وعندما سئل المجيبون عن خططهم المهنية خلال الأشهر الاثني عشر القادمة، قال أكثر من النصف بقليل 56% إنهم سيبحثون عن وظيفة أفضل في القطاع ذاته، بينما قال 29% بأنهم ينوون البحث عن وظيفة أفضل في قطاع مختلف.

وقال سهيل المصري، نائب الرئيس لحلول التوظيف في «بيت.كوم»: «تساعد مثل هذه الاستبيانات في كشف معلومات هامة لأصحاب العمل والموظفين على حد سواء، ومع ارتفاع تكاليف المعيشة في منطقة الشرق الأوسط وشمال إفريقيا، ليس من المستغرب أن يتوقع المهنيون الحصول على زيادة في رواتبهم». وأضاف: «نحن في «بيت.كوم»، نسعى جاهدين لتسهيل تواصل الباحثين عن العمل مع الشركات التي تتناسب مع احتياجاتهم ومتطلباتهم، إذ يتوفر على موقعنا يومياً أكثر من 10 آلاف فرصة عمل. ومن خلال المعلومات الهامة التي قدمها هذا الاستبيان وغيره، يمكننا الربط بين المرشحين وخبراء التوظيف المناسبين، وجعل عملية البحث عن الوظائف وملء الشواغر أكثر سلاسة وفعالية وأقل استهلاكاً للوقت».

خلفية المجيبين

يعمل حوالي نصف المجيبين 54% في قطاعات عملهم الحالية منذ ما يصل إلى ست سنوات، فيما يعمل 28% في قطاعهم منذ أكثر من 10 سنوات. من ناحية أخرى، قال غالبية المجيبين 81% المشاركين بأنهم يعملون مع صاحب عملهم الحالي منذ ست سنوات أو أقل، فيما يعمل 37% معه منذ أقل من ثلاث سنوات، مقابل أقل من واحد من كل عشرة 7% ممن قالوا بأنهم يعملون مع صاحب عملهم الحالي منذ أكثر من 10 سنوات.

وعندما سُئل المهنيون في المنطقة عن المستوى الذي وصلوا إليه في مسارهم الوظيفي، قال 34% بأنهم في منتصف مسيرتهم المهنية، في حين صرح ثلث المجيبين 33% بأنهم في مركز عالٍ نسبياً ولكنهم لم يصلوا إلى أعلى منصبٍ بعد، فيما قال 24% بأنهم في بداية مسيرتهم المهنية، و10% بأنهم في أعلى مركز يمكن الوصول إليه. وقال حوالي نصف المجيبين بأنهم يديرون ما يصل إلى 10 أشخاص بشكل مباشر وغير مباشر، في حين أن أكثر من الربع بقليل 31% قالوا بأنهم يديرون 11 شخصاً أو أكثر.

ومن جانبها، قالت نهال جبوري، رئيسة قسم الأبحاث في يوجوف: «تعد الرواتب أحد أهم موضوعات البحث في منطقة الشرق الأوسط وشمال أفريقيا، وبفضل المعلومات التي قدمها هذا الاستبيان، تمكّنا من قياس هيكل الرواتب ومستويات الدخل الحالية للموظفين، ومدى رضاهم عن رواتبهم، إضافة إلى آرائهم حول تكاليف المعيشة ونفقاتهم، الأمر الذي سيوفر معلومات هامة لأصحاب العمل وصانعي القرار الرئيسيين حول سوق العمل والاقتصاد ونوعية الحياة».

توقعات بمشاركة عالمية واسعة في معرض «ميليبول»

الدوحة – قنا

توقعت لجنة /ميليبول قطر/ أن يشهد المعرض في نسخته الـ 12 هذا العام مشاركة عالمية واسعة من الشركات العاملة في قطاع الأمن الداخلي ستكون هي الأضخم منذ انطلاقه عام 1996.

وبينت اللجنة، في بيان صحفي، أن المعرض المقرر في الدوحة خلال الفترة من 29 إلى 31 أكتوبر القادم، سيشهد مشاركة مجموعة واسعة من أبرز الشركات المحلية والعالمية العاملة في قطاع الأمن الداخلي والدفاع المدني، حيث ستجمع هذه النسخة لأول مرة بين معرض (ميليبول) ومعرض ومؤتمر الدفاع المدني بعد دمجهما في نسخة واحدة.

ويعد معرض ميليبول قطر أحد أهم المعارض الدولية المتخصصة في قطاع الأمن الداخلي بمنطقة الشرق الأوسط وشمال إفريقيا، ويشكل مع معرض ميليبول باريس، وميليبول (آسيا والمحيط الهادئ) شبكة دولية رائدة من المعارض المتخصصة في تقديم خدمات وتقنيات وابتكارات في القطاع الأمني. ويسلط (ميليبول قطر 2018) الضوء على مجموعة من أحدث حلول الدفاع والأمن والرصد والوقاية المخصصة لحماية السكان، كما ستنفرد دورة هذا العام بتقديم عروضٍ تفاعلية حية، حيث يمكن للعارضين والزوار والمشترين الاطلاع بشكل مباشر على أحدث المنتجات والابتكارات الجديدة في القطاع.

وقالت اللجنة المنظمة، إن الدورة الجديدة للمعرض، ستحدد الملامح المستقبليّة لقطاع الأمن الداخلي والسلامة العامة، خصوصاً وأن الحدث يستقطب كوكبة من كبار خبراء الدفاع الوطني ومتخصصي الأمن والسلامة في العالم، الذين سيجتمعون تحت سقفٍ واحد لعرض ومناقشة أهم المستجدات في القطاع. كما يتوقع أن يستضيف المعرض أجنحة دولية تمثل العديد من البلدان من ضمنها إيطاليا، وفرنسا، وألمانيا، والمملكة المتحدة، وأمريكا الشمالية، وهو ما يوفر منصة فريدة تتيح للمتخصصين في مجال الأمن والسلامة ومزوّدي خدمات الأمن، استعراض أحدث التطوّرات والابتكارات والحلول في قطاع الأمن الداخلي، فضلاً عن عقد شراكات تعاون جديدة مع أبرز الجهات الناشئة المنضمة حديثاً لهذا القطاع. ويكتسب المعرض أهمية خاصة للمنطقة والعالم، حيث تشير التقارير الصادرة عن شركة الأبحاث والاستشارات العالمية «جارتنر» إلى أن قطاع الأمن الداخلي والسلامة العامّة يشهد نمواً مستمراً، وسط توقعات بأن يرتفع الإنفاق العالمي على هذا القطاع حول العالم إلى 96 مليار دولار بحلول نهاية العام الجاري.

وقال العميد ناصر بن فهد آل ثاني، رئيس لجنة ميليبول قطر: «إن دورة 2018 من معرض ميليبول ستكون هي الأضخم والأقوى من حيث المشاركة في تاريخه، إذ ستتيح لشركائنا في قطاع الأمن الداخلي حول العالم مجموعة واسعة من الفرص المجزية، واستعراض أحدث منتجاتهم وخدماتهم المصممة خصيصاً لتعزيز الأمن الداخلي والأمن».

مركز خدمة «نسمعك» في «حمد الطبية» يساعد أكثر من 2.2 مليون مريض

الدوحة – لوسيل

قدم برنامج «نسمعك» لخدمة العملاء التابع لمركز خبرات ومشاركات المرضى والموظفين بمؤسسة حمد الطبية المساعدة لأكثر من مليوني مريض منذ تأسيسه في يونيو 2016. وساهم برنامج «نسمعك» حتى اليوم في مساعدة أكثر من 2,2 مليون مريض من خلال الردّ على أكثر من 900 ألف اتصال حول كيفية الوصول إلى مرافق المؤسسة وترتيب أكثر من 500 ألف موعد لرعاية المرضى والإجابة عن أكثر من 200 ألف استفسار عام.

وقال ناصر النعيمي، نائب رئيس قطاع الجودة لشؤون تجارب المريض والمدير المشارك لمعهد حمد لجودة الرعاية الصحية بمؤسسة حمد الطبية: «تهدف مؤسستنا، بصفتها المزود الرئيسي لخدمات الرعاية الطارئة والمتخصصة في دولة قطر وأحد أبرز نظم المستشفيات في الشرق الأوسط، إلى توفير أفضل رعاية آمنة، وحانية وفعالة لكل مريض من مرضانا». ولفت النعيمي إلى أن توفير الرعاية لكافة مرضى المؤسسة هي مهمة متشعبة ومعقدة في ظلّ النمو السكاني المتواصل والتنوع الثقافي الذي تشهده البلاد، وقال: «نحرص على معاملة كل مريض معاملة كريمة ومحترمة. فنحن نعمل على طمأنتهم وتثقيفهم والإصغاء إليهم والتعامل معهم كشريك على قدم المساواة في مسيرة علاجهم. كما نهدف إلى مساعدة مرضانا على الانتقال بين الخدمات والمرافق التي تتضمنها منظومتنا الصحية بسهولة وسلاسة من خلال تزويدهم بالمعلومات التي يحتاجونها». ويشكل مركز خبرات ومشاركات المرضى والموظفين الذي يضمّ أكثر من 275 موظفاً موزعين في مختلف المرافق بمؤسسة حمد الطبية القوة الدافعة للتواصل مع المرضى والارتقاء بتجربتهم خلال فترة تلقيهم العلاج بمستشفيات المؤسسة. وأوضح السيد النعيمي أن الهدف من إنشاء برنامج «نسمعك» الذي يشكل قسماً رئيسياً من مركز خبرات ومشاركات المرضى والموظفين هو توفير الدعم للمرضى وتحسين تجربتهم الاستشفائية.

وخلال العام الماضي تولى نحو 150 موظفاً من برنامج «نسمعك» كانوا موزعين على 12 مستشفى وعشرات المرافق، استقبال ما يزيد عن 1،7 مليون من المراجعين للعيادات الخارجية وأكثر من 325،000 مريضاً داخلياً فضلاً عن تقديم التوجيه والدعم لهم خلال فترة علاجهم في مؤسسة حمد الطبية.

الرسملة تسجل 508.1 مليار ريال

المؤشر يتراجع 0.23% وسط سيطرة الأجانب على التداولات

محمد السقا

أغلق المؤشر العام لبورصة قطر على تراجع بنسبة 0,23% فاقداً 21,4 نقطة، ليغلق عند مستوى 9203,3 نقطة، وسط نمو كبير على صعيد قيم وأحجام التداول، وسيطرة الأجانب على أكثر من 70% من الشراء خلال الجلسة، وسجلت الرسملة 508,1 مليار ريال.

وسجل مؤشر العائد الإجمالي انخفاضا بمقدار 37,73 نقطة، أي ما نسبته 0,23% ليصل إلى 16215,23 نقطة، وسجل مؤشر بورصة قطر الريان الإسلامي السعري ارتفاعا بمقدار 2,87 نقطة، أي ما نسبته 0,13% ليصل إلى 2243,91 نقطة، وسجل مؤشر بورصة قطر الريان الإسلامي ارتفاعا بمقدار 4,65 نقطة، أي ما نسبته 0,13% ليصل إلى 3640,79 نقطة، وسجل مؤشر جميع الأسهم المتداولة انخفاضا بمقدار 16,30 نقطة، أي ما نسبته 0,60% ليصل إلى 2692,67 نقطة.

وتراجع بالجلسة 6 قطاعات أبرزها العقارات بـ 1,06%، بضغط أساسي لانخفاض سهم إزدان وحيداً بـ 2,42%، وانخفض البنوك 0,88%، متأثراً بتراجع 9 أسهم تقدمها QNB بنسبة 1,42%، وفي المقابل، ارتفع قطاع الصناعة وحيداً بنسبة 0,68%، لنمو 3 أسهم تصدرها الخليج الدولية بـ 2,32%.

وجاء سهم الدوحة للتأمين على رأس التراجعات بنسبة 4,65%، بينما تصدر سهم دلالة القابضة القائمة الخضراء بـ 3,66%.

أغلق سهم Ooredoo كثاني الأسهم انخفاضا بنسبة 2,9% عند 73,55 ريال، تلاه في القائمة سهم «إزدان القابضة» بـ 2,4% عند 8,86 ريال، كما انخفض سهم «قطر للوقود» بمعدل 1,8% عند 143,40 ريال، وكانت عمومية الشركة قد وافقت على تعديل نسبة تملك غير القطريين لتصبح 49%، فيما هبط سهم «QNB» بـ 1,4% عند 160,65 ريال، وسهم «قطر الأول» بـ 0,9% عند 5,37 ريال، ثم سهم «مسيعيد» بنحو 0,7% عند 15,4 ريال.

هذا وتراوحت نسب تراجع أسهم «مصرف قطر الإسلامي» و«الميرة» و«مصرف الريان» بين 0,5% و0,3%.

في المقابل، ارتفع سهم «صناعات قطر» بـ 1,4% عند 110,5 ريال، ثم سهم «بروة العقارية» بـ 0,4% عند 35,01 ريال، وسهم «البنك التجاري» بـ 0,1% عند 37 ريالا.

تصدر سهم ناقلات المستقر عند 15,70 ريال أحجام التداول بـ 2,17 مليون سهم، بينما تصدر QNB السيولة بقيمة 245,21 مليون ريال.

وشهدت جلسة أمس التداول على 3 أسهم عبر المطلعين بالشركات، حيث جرى شراء نحو 14 ألف سهم من أسهم شركة مزايا قطر للتطوير العقاري، وبيع 4 آلاف سهم من أسهم شركة بروة العقارية، بالإضافة الى بيع 1000 سهم من أسهم QNB.

مؤشرات الجلسة

52%	56%	3.2	3.66%	0.68%
من قيم التداولات استحوذ عليها QNB	من التداولات جاءت على أسهم ناقلات وفودافون وQNB	مليار ريال خسائر القيمة السوقية خلال جلسة أمس.	ارتفاع سهم دلالة متصدر القائمة الخضراء	نمو مؤشر قطاع الصناعة وحيداً بين القطاعات

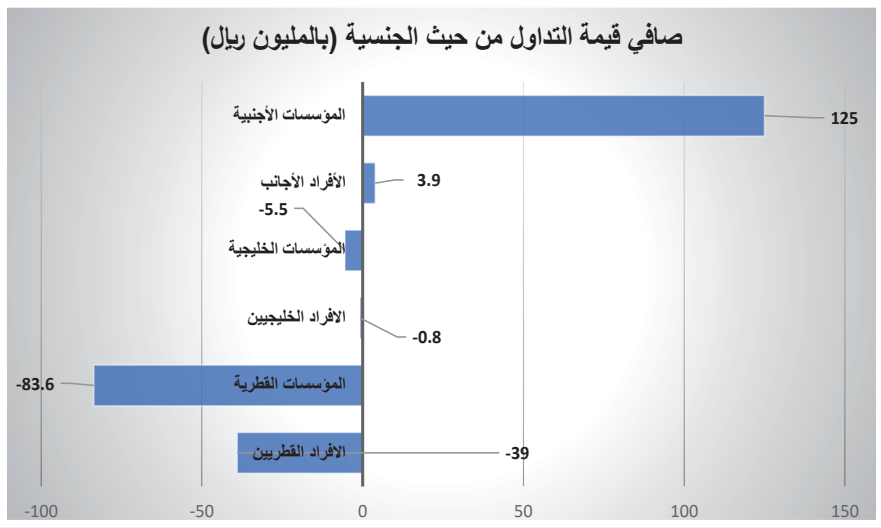

المؤسسات الأجنبية تستحوذ على 70% من الشراء

لقطة

استحوذت المؤسسات الأجنبية على 70% من عمليات الشراء خلال جلسة أمس مقابل استحواذها على 43% فقط من عمليات البيع لتسجل بذلك صافي شراء بقيمة 125 مليون ريال، بينما سجل الأفراد الأجانب صافي بيع بقيمة 4 ملايين ريال، وبذلك استحوذ المساهمون الأجانب على 74% من نسب الشراء و46,5% من نسب البيع.

وعلى صعيد تداولات المساهمين القطريين فقد استحوذوا بنهاية الجلسة على 24% من نسب الشراء و50,4% من نسب البيع، وبلغ صافي بيع الأفراد القطريين نحو 39 مليون ريال، كما سيطر البيع على عمليات المؤسسات القطرية التي قامت بشراء أسهم بنحو 8,4 مليون ريال، مقابل بيع أسهم بنحو 92 مليون ريال، وبذلك بلغ صافي بيع المؤسسات القطرية 84 مليون ريال.

واستحوذ المساهمون الخليجيون على 1,7% من نسب الشراء و3,1% من نسب البيع، وبلغ صافي بيع الأفراد الخليجيين نحو مليون ريال، وبلغ صافي بيع المؤسسات الخليجية 5,5 مليون ريال.

التداول على 9.8 مليون سهم بقيمة 470 مليون ريال

96% نموا بمعدلات السيولة و 99% بالكميات

ارتفعت التداولات خلال جلسة أمس، حيث صعدت السيولة بنسبة 96% إلى 470 مليون ريال مقابل 239,69 مليون ريال خلال جلسة الأحد الماضي، كما ارتفعت أحجام التداول إلى 9,83 مليون سهم مقابل 4,95 مليون سهم بالجلسة السابقة، بنمو نسبته 99%، كما ارتفع عدد الصفقات المنفذة بنسبة 71% إلى 5410 صفقات.

وذكرت النشرة اليومية للبورصة أن قطاع البنوك والخدمات المالية، الذي شهد تداول 3,35 مليون سهم بقيمة 312 مليون ريال نتيجة تنفيذ 2404 صفقات، سجل انخفاضا بمقدار 28,81 نقطة، أي ما نسبته 0,88% ليصل إلى 3249,08 نقطة، كما سجل مؤشر قطاع الخدمات والسلع الاستهلاكية، الذي شهد تداول 330 ألف سهم بقيمة 26,6 مليون ريال نتيجة تنفيذ 225 صفقة، انخفاضا بمقدار 55,46 نقطة، أي ما نسبته 0,90% ليصل إلى 6073,07 نقطة، وسجل قطاع الصناعة، الذي شهد تداول مليون سهم بقيمة 53 مليون ريال نتيجة تنفيذ 1027 صفقة، ارتفاعا بمقدار 19,90 نقطة، أي ما نسبته 0,68% ليصل إلى 2955,57 نقطة.

وسجل مؤشر قطاع التأمين، الذي شهد تداول 224 ألف سهم بقيمة 8,3 مليون ريال نتيجة تنفيذ 222 صفقة، انخفاضا بمقدار 34,14 نقطة، أي ما نسبته 1,05% ليصل إلى 3226,44 نقطة، وسجل مؤشر قطاع العقارات، الذي شهد تداول 738 ألف سهم بقيمة 9,5 مليون ريال نتيجة تنفيذ 338 صفقة، انخفاضا بمقدار 18,09 نقطة، أي ما نسبته 1,06% ليصل إلى 1685,78 نقطة.

وسجل مؤشر قطاع الاتصالات، الذي شهد تداول 1,9 مليون سهم بقيمة 22 مليون ريال نتيجة تنفيذ 329 صفقة، انخفاضا بمقدار 14,81 نقطة، أي ما نسبته 1,44% ليصل إلى 1016,43 نقطة، وسجل مؤشر قطاع النقل، الذي شهد تداول 2,2 مليون سهم بقيمة 35,6 مليون ريال نتيجة تنفيذ 841 صفقة، انخفاضا بمقدار 4,00 نقطة، أي ما نسبته 0,21% ليصل إلى 1860,16 نقطة.

دليل المستثمر

تدقيق داخلي

هو نشاط مستقل، موضوعي، يضمن الجودة، يهدف لتأدية خدمات التوكيد والأنشطة الاستشارية المختلفة وجد لتحسين وإضافة قيمة للعمليات في المؤسسة، وهو يساعد المؤسسة في تحقيق أهدافها من خلال تطبيق أساليب آلية ومنضبطة من أجل تطوير وتقييم فعالية أنشطة إدارة المخاطر والضوابط والحاكمية المؤسسية.

والمدقق الداخلي هو شخص يعمل ضمن قسم التدقيق الداخلي بالمنظمة يقوم بعمليات التدقيق الداخلي ويتحمل مسؤوليتها. حيث إن التدقيق الداخلي هو نوع من الانضباط الإداري الذي تم تطويره (منذ الحرب العالمية الثانية) من نشاط يتركز أساسا على الأمور المالية والمحاسبية إلى أن وصل لكامل المستويات التشغيلية. إن ازدياد حجم اللامركزية بالمنظمات زاد من تعقيد الأنشطة والعمليات مما ولد الحاجة لإيجاد وسائل مراقبة أدت لنمو التدقيق الداخلي. قام المعهد الأمريكي للمدققين الداخليين بترويج لمهنة المدقق الداخلي المعتمد وجعلها مهنية ومتطورة وأوجد أنظمة وقواعد وتعليمات ووضع معايير دولية (standards) لضبط التدقيق والمدققين الداخليين.

المؤشر العام
9203.3
نقطة

التغير
21.4-
نقطة

نسبة التغير
% 0.23-

رسملة السوق
508.1
مليار ريال

3.2-
مليار ريال

عدد الصفقات
5410
صفقات

71 %

كمية الأسهم
9.8
مليون سهم

99 %

الأكثر نشاطا من حيث القيمة	
QNB	245,214,847.46
ناقلات	34,390,058.53
المصرف	32,897,372.43
صناعات قطر	28,630,505.28
وقود	23,224,392.48
	القيمة بالريال القطري

الأكثر نشاطا من حيث الكمية	
ناقلات	2,174,745
فودافون قطر	1,839,288
QNB	1,521,905
دلالة	628,005
إزدان القابضة	452,304
	الكمية بالأسهم

تعاملات المساهمين

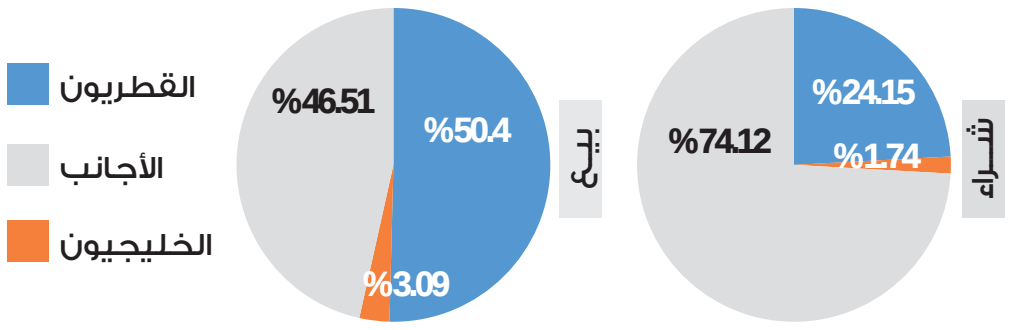

مؤشرات القطاعات

البنوك	الخدمات	الصناعة	التأمين	العقارات	الاتصالات	النقل
% -0.88	% -0.90	% 0.68	% -1.05	% -1.06	% -1.44	% -0.21

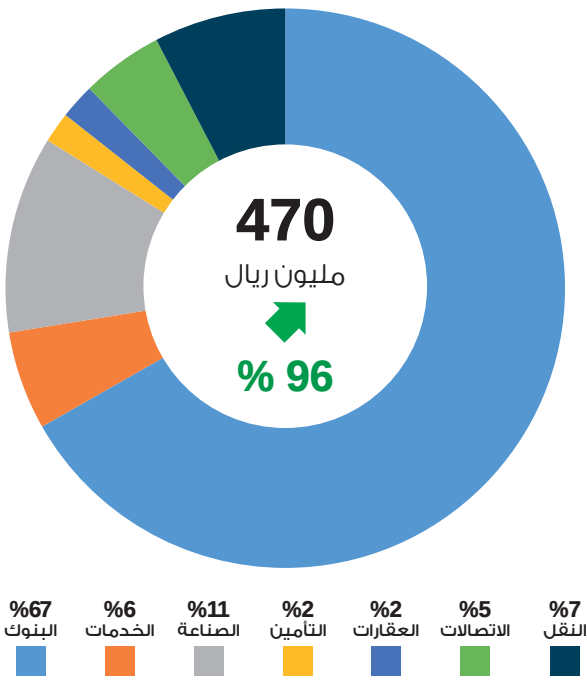

نشرة التداول اليومية 11 / 06 / 2018

القطاع	الشركة	عدد الأسهم	قيمة الأسهم «ريال»	عدد الصفقات	سعر الافتتاح	أعلى سعر	أدنى سعر	سعر الإغلاق	السعر المتوسط	سعر الإغلاق السابق	التغير عن الإغلاق السابق
البنوك والخدمات المالية	QNB	1,521,905	245,214,847.46	968	162.13	163.00	160.51	160.65	161.12	162.97	% -1.42
	المصرف	269,883	32,897,372.43	649	123.50	123.98	120.12	122.40	121.89	123.00	% -0.49
	التجاري	179,143	6,619,224.12	131	36.31	37.30	36.31	37.00	36.95	36.98	% 0.05
	بنك الدوحة	119,026	3,242,548.15	186	27.49	27.49	27.12	27.18	27.24	27.41	% -0.84
	الأهلي	1,470	43,916.24	3	29.52	30.10	29.52	30.10	29.87	30.20	% -0.33
	الدولي	32,533	1,754,365.97	34	53.50	54.00	53.50	53.64	53.93	54.00	% -0.67
	الريان	326,889	11,344,780.08	267	34.69	35.00	34.50	34.60	34.71	34.69	% -0.26
	الخليجي	31,020	337,902.00	12	10.95	10.95	10.85	10.90	10.89	10.90	% 0.00
	الأول (QFC)*	181,144	974,466.87	34	5.38	5.41	5.37	5.37	5.38	5.42	% -0.92
	الإجارة	19,387	188,933.35	10	9.51	9.92	9.51	9.57	9.75	9.65	% -0.83
	دلالة	628,005	8,851,965.97	86	13.41	14.50	13.41	14.45	14.10	13.94	% 3.66
	قطر وعمان	29,523	184,021.49	12	6.27	6.27	6.22	6.22	6.23	6.21	% 0.16
	المجموعة الإسلامية القابضة	13,801	386,214.81	12	27.31	28.35	27.30	28.01	27.98	28.19	% -0.64
	إجمالي القطاع	3,353,729	312,040,558.94	2,404							
الخدمات والسلع الاستهلاكية	زاد	0	0.00	0	0.00	0.00	0.00	81.00	0.00	81.00	% 0.00
	الطبية	120,133	633,368.60	11	5.38	5.38	5.25	5.25	5.27	5.26	% -0.19
	السلام	20,130	106,088.85	7	5.30	5.30	5.27	5.27	5.27	5.30	% -0.57
	الرعاية	11,923	762,703.43	34	63.91	64.05	63.90	64.03	63.97	63.80	% 0.36
	السينما	0	0.00	0	0.00	0.00	0.00	22.00	0.00	22.00	% 0.00
	قطر للوقود	161,157	23,224,392.48	138	148.50	148.50	142.75	143.40	144.11	146.00	% -1.78
	ودام	7,684	468,119.05	13	61.00	61.89	60.60	61.08	60.92	61.06	% 0.03
	مجمع المناعي	28	1,372.00	2	49.00	49.00	49.00	49.00	49.00	48.50	% 1.03
	الميرة	9,522	1,446,610.10	20	150.03	152.50	150.03	152.50	151.92	153.00	% -0.33
	إجمالي القطاع	330,577	26,642,654.51	225							
الصناعة	التحويلية	5,076	204,412.98	7	40.24	40.45	40.23	40.45	40.27	41.00	% -1.34
	الأسمنت	0	0.00	0	0.00	0.00	0.00	55.95	0.00	55.95	% 0.00
	صناعات قطر	260,932	28,630,505.28	542	108.20	110.50	108.20	110.50	109.72	109.00	% 1.38
	المستثمرين	9,543	293,291.29	28	30.70	30.98	30.62	30.78	30.73	30.70	% 0.26
	كهرباء وماء	85,464	16,209,108.43	182	192.89	192.89	188.50	189.97	189.66	189.99	% -0.01
	أعمال	26,010	238,473.87	19	9.20	9.23	9.02	9.23	9.17	9.24	% -0.11
	الخليج الدولية	91,857	1,600,676.75	134	16.76	17.68	16.76	17.65	17.43	17.25	% 2.32
	مسيعيد	301,149	4,636,015.85	91	15.50	15.53	15.35	15.40	15.39	15.50	% -0.65
	استثمار القابضة	260,455	1,441,171.61	24	5.50	5.55	5.50	5.51	5.53	5.54	% -0.54
	إجمالي القطاع	1,040,486	53,253,656.06	1,027							
التأمين	قطر	205,737	7,876,122.54	212	38.95	38.95	37.81	38.50	38.28	39.00	% -1.28
	الدوحة	4,131	50,181.30	3	12.09	12.30	12.09	12.30	12.15	12.90	% -4.65
	العامة	0	0.00	0	0.00	0.00	0.00	50.00	0.00	50.00	% 0.00
	الخليج التكافلي	9,207	101,312.91	6	11.00	11.01	11.00	11.01	11.00	11.10	% -0.81
	الإسلامية	5,000	250,000.00	1	50.00	50.00	50.00	50.00	50.00	50.00	% 0.00
	إجمالي القطاع	224,075	8,277,616.75	222							
العقارات	المتحدة للتنمية	43,753	652,796.54	30	14.77	14.99	14.77	14.99	14.92	14.85	% 0.94
	بروة	110,430	3,855,301.82	110	34.38	35.20	34.38	35.01	34.91	34.87	% 0.40
	إزدان القابضة	452,304	4,038,854.91	152	9.00	9.04	8.86	8.86	8.93	9.08	% -2.42
	مزايا قطر	132,493	917,565.85	46	6.98	6.98	6.81	6.95	6.93	6.81	% 2.06
	إجمالي القطاع	738,980	9,464,519.12	338							
الاتصالات	Ooredoo	80,695	5,977,329.50	180	75.16	75.18	73.04	73.55	74.07	75.75	% -2.90
	فودافون قطر	1,839,288	16,129,474.33	149	8.53	8.86	8.46	8.70	8.77	8.62	% 0.93
	إجمالي القطاع	1,919,983	22,106,803.83	329							
النقل	الملاحة	20,239	1,191,705.59	44	59.01	59.50	58.30	58.35	58.88	58.50	% -0.26
	مخازن	598	24,874.63	5	41.56	41.61	41.56	41.61	41.60	41.97	% -0.86
	ناقلات	2,174,745	34,390,058.53	792	15.70	15.99	15.45	15.81	15.70	15.70	% 0.00
	إجمالي القطاع	2,195,582	35,606,638.75	841							
	إجمالي القطاعات	9,803,412	467,392,447.96	5,386							

أداء الأسهم

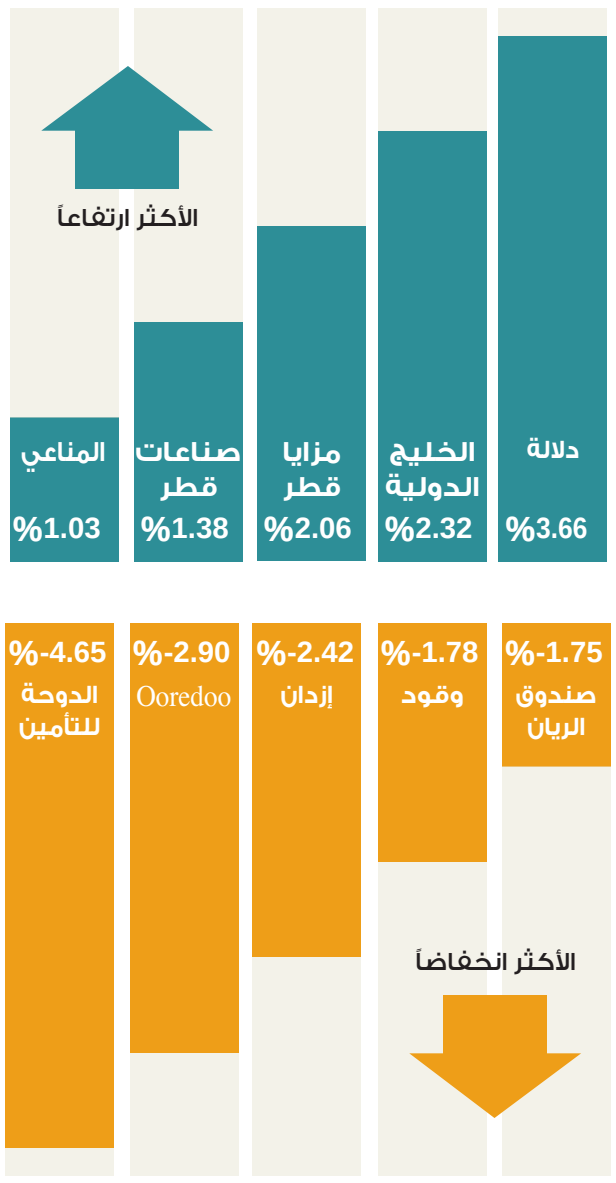

41 شركة
13 **25** **3**

لطلاء 108 ناقلات للغاز الطبيعي المسال
«أكزونوبل» توقع اتفاقية مع «ناقلات» لتوريد دهانات Intersleek

الدوحة – لوسيل

وقعت شركة «أكزونوبل» اتفاقية مدتها عامان لمواصلة توريد طلائها الصديق للبيئة والحائز على جوائز 1100SR Intersleek إلى «شركة قطر لنقل الغاز المحدودة» (ناقلات).

وتساهم الاتفاقية الجديدة في ترسيخ العلاقة طويلة الأمد التي تربط الشركتين، وستدخل الاتفاقية حيز التنفيذ بحلول نهاية عام 2018، حيث ستبدأ «أكزونوبل» بتوريد أكثر من 640 ألف لتر من 1100SR Intersleek ليتم استخدامه في طلاء 108 ناقلات للغاز الطبيعي المسال حول العالم والتابعة لشركة «ناقلات».

وقال أوسكار ويزنبيك، مدير قسم مواد الطلاء البحرية والوقائية وتلك المخصصة لليخوت في شركة «أكزونوبل»: «نحن فخورون جداً بتوقيع هذه الاتفاقية الجديدة والتي ستعزز من علاقتنا الوطيدة أصلاً مع واحدة من أهم الشركات المرموقة، كما تؤكد الاتفاقية التزامنا بتقديم أفضل الخدمات لعملائنا، والاهتمام المتنامي من جانب مالكي ومشغلي السفن بفوائد الاستثمار في الطلاء المستدام لهياكل السفينة والذي من شأنه خفض التكاليف وتعزيز عامل الكفاءة».

فعندما تعلق القاذورات على الهيكل السفلي للسفينة، تؤثر سلباً على استهلاك الأخيرة للوقود، ويمكن أن يؤدي تراكم طبقة من الطين مثلاً على الهيكل إلى زيادة استهلاك الوقود بنسبة تتراوح بين 2% و10%، وبنسبة تتراوح بين 10% و30% عند نمو الحشائش الضارة على الهيكل، وبنسبة تزيد عن 40% عند نمو أنواع معينة من الحيوانات (مثل الديدان الأنبوبية أو محار البرنقيل).

ويمكن لطلاء 1100SR Intersleek أن يضع حداً لكل ما ذكر أعلاه، وهو يعتبر أول طلاء خالٍ من المبيدات الحيوية يستخدم في القطاع البحري بالاعتماد على تقنية فلوروبوليمر الحائزة على براءة اختراع والتي تلعب دوراً فاعلاً في إزالة الطبقة الطينية من على هيكل السفينة حتى في السرعات المنخفضة. مما يخفف من معدل الشد للسفينة وبالتالي يعزز من كفاءة استهلاكها للوقود ويخفض من انبعاثاتها الكربونية.

تمديد عرض Ooredoo tv

الدوحة – لوسيل

حرصاً منها على توفير محتوى ترفيهي جديد ومتميز خلال فترة العيد، أعلنت Ooredoo عن تمديد عرض رمضان على خدمة Ooredoo tv ليستمر لغاية 23 يونيو 2018. ومن خلال هذا العرض، سيتمكن المشتركون من مشاهدة جميع القنوات على باقة رمضان الخاصة التي تشمل 55 قناة مميزة، ودون أي تكلفة إضافية. وتشمل هذه القنوات أهم وأبرز البرامج والمسلسلات العربية.

منحة دراسية لطلاب نورثويسترن من مركز بوليتزر

الدوحة – لوسيل

تجري ثلاث طالبات من جامعة نورثويسترن في قطر دراسة عن حقوق الإنسان للطائفة الأحمدية في باكستان ضمن منحة دراسية مقدمة من مركز بوليتزر للإبلاغ عن الأزمات.

وستتعاون كل من عايله شودري، وإيزابيلا بالما-لوبيز، وآمنة الباكر مع مجموعة من زملائهن الطلاب من جامعات عالمية مرموقة لإعداد الدراسة تحت توجيه وإشراف صحفيين من مركز بوليتزر.

وقال إيفيرت دينيس، عميد جامعة نورثويسترن في قطر ورئيسها التنفيذي «مشاركة الطلاب في إعداد التقارير العملية والبحث العلمي توسع نظرتهم وتصورهم للحياة المهنية، وتساعدهم على تحديد مساراتهم المهنية في المستقبل بصورة أفضل، وهو ما يُتاح للطلاب من خلال مركز بوليتزر الذي يمنحهم فرصًا للسفر إلى باكستان والهند لتسليط الضوء على مجموعة من أكثر قضايا العالم تهميشًا برغم أهميتها». وتعد جامعة نورثويسترن في قطر واحدة من ثلاثين جامعة عالمية مرموقة تشكل ما يُعرف باسم اتحاد الجامعات في مركز بوليتزر.

ويوفر المركز لطلاب هذه الجامعات منحًا بحثية وتدريبات عملية لإجراء تحقيقات حول قضايا عالمية تحت إشراف خبراء المركز. ويحرص ممثلون من مركز بوليتزر على زيارة جامعة نورثويسترن في قطر سنويًا للمشاركة في نقاشات مع الطلاب.

وتأمل الطالبات الثلاث أن يلفت تقريرهن الانتباه لرفع الوعي حول انتهاكات حقوق الإنسان التي تواجهها هذه الأقلية من خلال توثيق قضيتهم.

قالت عايله شودري، إحدى الطالبات المشاركات في الدراسة: «لدينا اهتمام كبير لتغطية قصص حقوق الانسان وبالأخص الأقليات المهمشة مثل الأحمديين في باكستان. نحن نؤمن أن توثيق الاضطهاد المستمر الذي تواجهه الطائفة الأحمدية سيكون بمثابة نداء لحصول هذه الطائفة على حقوقها الإنسانية الأساسية».

«كيوتيرمنلز» تشارك في معرض «TOC Europe» بهولندا

الدوحة – لوسيل

تشارك «كيوتيرمنلز»، شركة إدارة وتشغيل الموانئ ومشغل المرحلة الأولى من ميناء حمد، في معرض ومؤتمر توك يوروب «TOC Europe» الذي يعقد في مدينة روتردام بهولندا بين 12 و14 شهر يونيو 2018، والذي يجمع كبار التنفيذيين في مجال النقل البحري وسلاسل الإمداد حول العالم. وتأتي مشاركة «كيوتيرمنلز» في هذا المعرض استكمالاً لحضورها في معرض توك آسيا «TOC Asia» الذي جرى في وقت سابق من هذا العام، وتهدف الشركة من هذا التواجد إلى التعريف بآلية العمل المتميزة التي تتم في ميناء حمد وفق معايير عالمية.

وفي هذه المناسبة، قال السيد نيفيل بيسيت، المدير التنفيذي لشركة «كيوتيرمنلز»: «نهدف من خلال المشاركة في المعارض العالمية إلى تعريف العالم بالعمل الضخم الذي يتم إنجازه حاليًا في ميناء حمد، والذي شهد نمواً هائلاً في العمليات منذ افتتاحه، الأمر الذي يعزز من موقع قطر كمركز بحري إقليمي رائد ويثبت مكانة الميناء ودوره كبوابة رئيسية للتجارة مع العالم». وأضاف السيد بيسيت قائلاً: «نتطلع إلى لقاء شركائنا الحاليين والمستقبليين لمناقشة الفرص العديدة المربحة التي تقدمها قطر ويوفرها ميناء حمد وتحديد التحديات التي تواجه صناعتنا وطرق وأساليب مواجهتها». وتشارك شركة «كيوتيرمنلز» في معرض توك يوروب «TOC Europe» في جناح رقم (52)، وسيقدم مسؤولوها التنفيذيون معلومات عن العمليات الحالية الجارية في ميناء حمد والتطوير المستمر لهذه العمليات بالإضافة إلى التقنيات الحديثة المستخدمة فيه.

وتأسست شركة «كيوتيرمنلز» ذ.ذ.م.، وهي شركة إدارة وتشغيل موانئ، من قبل الشركة القطرية لإدارة الموانئ (موانئ قطر) التي تملك 51% من الشركة ومجموعة ملاحة التي تملك 49% منها، بهدف إدارة المرحلة الأولى من ميناء حمد، بوابة قطر الرئيسية للتجارة مع العالم، وتوفير خدمات مناولة الحاويات والبضائع العامة والثروة الحيوانية وخدمات الدعم البحري.

وتتركز مهمة شركة كيوتيرمنلز على تسهيل زيادة صادرات وواردات قطر وتجارتها البحرية الدولية وذلك لتحفيز النمو الاقتصادي محلياً وإقليمياً.

«ويش» تختار ميليباند متحدثاً رئيسياً في مؤتمرها المقبل

الدوحة – لوسيل

أعلن مؤتمر القمة العالمي للابتكار في الرعاية الصحية «ويش»، عضو مؤسسة قطر، عن اختيار ديفيد ميليباند ليكون متحدثاً رئيسياً في مؤتمرها المقبل، الذي سيُعقد في الدوحة خلال الفترة من 13 إلى 14 نوفمبر، بمركز قطر الوطني للمؤتمرات.

ديفيد ميليباند

ويشغل السيد ميليباند منصب الرئيس والمدير التنفيذي للجنة الإنقاذ الدولية، وهي منظمة مقرها نيويورك وتعمل حالياً في أكثر من 40 بلداً. منذ تأسيسها في عام 1933، قدمت اللجنة مساعدات طارئة وطويلة الأجل للاجئين والنازحين بسبب الحروب أو الاضطهاد أو الكوارث الطبيعية.

وقبل انضمامه مباشرة إلى لجنة الإنقاذ الدولية في عام 2013، كان ميليباند عضواً في البرلمان البريطاني، ووزير خارجية المملكة المتحدة من عام 2007 حتى 2010. وسوف يجلب السيد ميليباند إلى مؤتمر ويش 2018 خبرة واسعة كممثل حكومي وكمدير لمنظمة دولية غير حكومية. ومن المتوقع أن يركز خطابه على التأثير الصحي للنزاعات حول العالم.

وقال ميليباند، الذي يتطلع لزيارة الدوحة في نوفمبر: «تأتي هذه القمة في وقت حرج، في ظل وفاة الملايين من الناس في جميع أنحاء العالم - وخاصة النساء والفتيات - بفعل أمراض تمكن الوقاية منها في البلدان المتضررة من النزاعات والكوارث الطبيعية. وتقدم لجنة الإنقاذ الدولية الرعاية الصحية في بعض الأماكن الأخطر والتي يصعب الوصول إليها. وأنا أتطلع إلى مشاركة خبرتنا، كما أتطلع للتعلم من المبتكرين البارزين الآخرين في قمة ويش».

«فودافون قطر» توفر تجربة تفاعلية لعشاق كرة القدم في الصيف

الدوحة – لوسيل

تسعى شركة «فودافون قطر» إلى توظيف قوة المنصات الرقمية في توفير تجربة تفاعلية مميزة لعشاق كرة القدم خلال المباريات التي تستضيفها روسيا هذا الصيف. وقد أعلنت الشركة الرائدة في تزويد الخدمات الرقمية المتكاملة عن إطلاق سلسلة من الأنشطة والعروض المميزة التي ستحوّل عشاق كرة القدم من مجرد مشاهدين إلى مشاركين فاعلين في أحد أهم الأحداث الرياضية المرتقبة عالمياً. وتعتمد العروض المخصصة التي توفرها «فودافون قطر» بشكل أساسي على المنصات الرقمية، بما في ذلك تطبيق My Vodafone، والموقع الإلكتروني ومواقع التواصل الاجتماعي التابعين للشركة. وقال دييجو كامبيروس، الرئيس التنفيذي للعمليات في «فودافون قطر»: «تعتبر كرة القدم رياضة عالمية بكل معنى الكلمة، فهي توقد شغفاً فريداً من نوعه بين أوساط عشاقها وتزيل جميع الحواجز فيما بينهم، مثل الدين واللغة والعمر والجنس الاجتماعي. ونحن في 'فودافون قطر' ندرك حاجة المشجع اليوم إلى اختبار ما هو أكثر من مجرد تجربة عادية مدتها 90 دقيقة. ومن المعروف أن العالم الرقمي بات جزءاً لا يتجزأ من هذه الرياضة. وباعتبارنا من أهم مشغلي الخدمات الرقمية، فإننا مؤهلون تماماً لمنح المشجعين تجربة تفاعلية لا تنسى لمتابعة مباريات كرة القدم هذا الصيف والاستمتاع بأحداثها عن كثب».

مناقصات ومزايدات الجهات الحكومية الخاضعة لقانون تنظيم المناقصات والمزايدات رقم (٢٤) لسنة ٢٠١٥

الجهة	رقم المناقصة	المواد أو الأعمال أو الخدمات المطلوب التعاقد عليها	قيمة المستندات	قيمة التأمين المؤقت	نظام الطرح	تاريخ الإقفال
KAHRAMAA كهرماء المؤسسة العامة القطرية للكهرباء والماء Qatar General Electricity & Water Corporation	مناقصة رقم LTC/1352/2018	اصلاح أعطال و صيانة الكوابل الأرضية ذات الضغط العالي تشترى مستندات المناقصة عن طريق موقع كهرماء الإلكتروني km.qa إدارة النقل الكهربائي	2800 ر.ق	280000 ر.ق	مظروفين	2018/07/15
دولة قطر وزارة الصحة العامة	مناقصة رقم 928-2018	توريد و تسليم وتركيب جهاز للحماية من التهديدات المتواصلة داخل شبكة وزارة الصحة العامة - لمزيد من التفاصيل: www.MOPH.gov.qa الإعلانات	1000.00 ألف ريال قطري لا غير	100,000.00 منة ألف ريال قطري لا غير	مظروفين	الأحد 08 يوليو 2018 قبل الساعة 12:00 ظهراً

لمزيد من التفاصيل: يرجى الرجوع للموقع الموحد للمشتريات الحكومية https://monaqasat.mof.gov.qa

آراء و آراء

■ الآراء الواردة في هذه الصفحة تعبر عن وجهة نظر الكاتب

قراءات

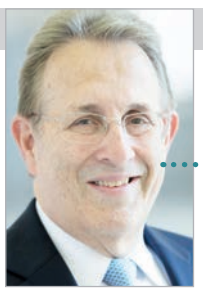

إيرل أنطوني وأين

زميل السياسة العامة في مركز ويلسون والسفير الأمريكي السابق لدى المكسيك

أمريكا الشمالية ووظائف المستقبل

في الوقت الذي تركز فيه الأخبار على المفاوضات التجارية المتوقفة في أمريكا الشمالية، تظهر كندا والمكسيك والولايات المتحدة الأمريكية فجوات صادمة تتعلق بالمهارات والتي تعرقل بالفعل الأداء الاقتصادي والقدرة التنافسية.

وأسواق العمل في أمريكا الشمالية تواجه اضطرابات تكنولوجية كبيرة، والتي ينبغي أن توجه كافة الدول الثلاث إلى إعداد الوظائف التي ستخدم دول القارة في المستقبل.

وفي الولايات المتحدة، على سبيل المثال، ربما يفقد ما يصل إلى 1,4 مليون عامل وظائفهم بحلول العام 2026 بسبب التقنيات الجديدة. ومن سوء الطالع أن أيا من الاقتصادات الثلاثة مستعد لمواجهة التحديات التي ستفرضها مسألة استخدام مزيد من الأتمتة.

ووجدت دراسة مسحية حديثة تتعلق بالمهارات أن أرباب الأعمال يكافحون من أجل سد فرص العمل الشاغرة: 46% في الولايات المتحدة الأمريكية، و40% في المكسيك و34% في كندا. والخبرات غير الكافية وكذا غياب المهارات هي الأسباب الأكثر شيوعا لعدم إيجاد مرشحين ملائمين لشغل الوظائف.

وحتى الوظائف الأقل من حيث المهارة تتطلب الآن مهارات رقمية، وتشهد الولايات المتحدة الأمريكية نقصا شديدا في العمالة.

وينبغي على الحكومات الثلاث أن تخلق قوة مهام ثلاثية حول تطوير القوة العاملة، مع ضرورة قيام القطاعين العام والخاص ومجموعات الأعمال بتطوير مقترحات وإستراتيجيات لسد الاحتياجات الوظيفية وصقل المهارات.

ويدرك القادة ضرورة الحاجة إلى ضخ استثمارات بصورة أفضل في تدريب العمال، لكنهم لا يزالون يبحثون عن إستراتيجيات فاعلة في هذا الخصوص.

وفي يناير من العام الماضي، وخلال المنتدى الاقتصادي العالمي الذي عقد بمنتجع دافوس السويسري، شدد الرئيس الأمريكي دونالد ترامب على ضرورة الحاجة لضخ استثمارات حينما قال: «لكي نكون ناجحين، لا يكفي أن نستثمر في اقتصادنا. ولكن يتعين علينا أن نستثمر أيضا في شعوبنا». وفي يونيو من العام 2017، أطلق ترامب مبادرة لدعم رواد الأعمال الشباب عبر تأسيس شراكات بين القطاعين العام والخاص.

وخصصت الحكومة الكندية صناديق جديدة كبيرة في موازنتها الخاصة بتطوير القوة العاملة في العام 2018، والتي منحت فيها أولوية للتعاون مع حاملي الأسهم.

وتعمل حكومة المكسيك عن كثب مع الشركات الخاصة لتنفيذ النظام المزدوج المكسيكي للتعليم المهني، والذي يمزج بين التدريب الأكاديمي والتعلم القائم على العمل.

ومع ذلك فإن أمريكا الشمالية تفتقر إلى السبل الفاعلة لمشاركة أفضل ممارساتها، وتسريع وتيرة تنفيذ البرامج الهادفة في هذا الخصوص، ومشاركة البيانات التي من الممكن أن تساعد الشركات والعمال والمدارس والطلاب عل اختيار المسارات الصحيحة للاقتصاد في المستقبل.

> أسواق العمل تواجه اضطرابات تكنولوجية كبيرة

ترجمة - ياسين محمد

قضية

الاستثمارات العربية الخارجة أكبر

ممدوح الولي

اقتصادي مصري

اتساقا مع تراجع حجم الاستثمار الأجنبى المباشر بدول العالم بنسبة 23 % بالعام الماضي بالمقارنة بالعام الأسبق، وبسبب استمرار الاضطرابات والصراعات المسلحة بالعديد من الدول العربية، فقد تراجعت الاستثمارات الأجنبية المباشرة العربية بنسبة 11,5 %.

لتصل الاستثمارت العربية الواردة لأقل من 29 مليار دولار، بينما كانت قيمة الاسثمارات الأجنبية المباشرة الخارجة من المنطقة العربية حوالي 32 مليار دولار، لتزيد الاستثمارات الخارجة عن الداخلة، وهي الظاهرة التي تركزت بسبع دول عربية معظمها مصدرة للبترول.

ورغم بلوغ عدد الدول العربية التي انخفضت قيمة الاستثمارات الأجنبية المباشرة، الواصلة لها بالعام الماضى بالمقارنة للعام الأسبق ست دول عربية فقط، مقابل زيادة تلك الاستثمارات فى 12 دولة منها: قطر والمغرب وسلطنة عمان والأردن، إلا أن حدة تلك الانخفاضات كانت عالية، لتصل نسبة الانخفاض 81 % بالسعودية و32 % بفلسطين و28 % بالكويت و26 % بالجزائر .

وتبدو الصورة غريبة بالسعودية التى شهدت إنخفاضا للاستثمارات الواردة بمعدل لم يحدث منذ 14 عاما، لتصل 1,4 مليار دولار بالعام الماضى بينما كانت 1,9 مليار دولار عام 2004، وبما يشير لعدم تحقيق الإجراءات الاقتصادية التى قام بها ولي العهد السعودي لجذب المستثمرين ثمارها بعد، كما ساهمت الحرب التى تخوضها باليمن والصواريخ التى تصل للمناطق السكنية فى ذلك.

الى جانب احتجاز عدد من رجال الأعمال لفترة وغموض التصريحات التى أدلوا بها مثلما حدث للأمير الوليد بن طلال، الى جانب حصار قطر مما أعطى رسالة سلبية للمستثمرين، فإذا كان أسلوب الحصار قد تم مع دولة عضو بمجلس التعاون الخليجي لها جوار جغرافي، فكيف سيكون الحال مع دول أخرى ليس لديها من الروابط مع السعودية مثلما لقطر.

ورغم زيادة الاستثمارات الواردة للبحرين الى 519 ملون دولار، فمازالت أقل مما كانت عليه قبل 14 عاما حين بلغت 865 مليون عام 2004، ومع زيادة الإستثمارات الواردة للإمارات لتصل 10,4 مليار دولار، فمازالت أقل مما كانت عليه قبل 13 عاما حين بلغت 10,9 مليار عام 2005

ورغم كبر قيمة الإستثمارات الواردة للإمارات الى 10,4 مليار دولار، فقد أسفر ميزانها الإستثمارى عن تحقيق عجز بلغ 3,6 مليار دولار، نتيجة بلوغ الإستثمارات المباشرة الخارجة منها حوالى 14 مليار دولار، ومن دول العجز الإستثمارى العراق منذ عام 2013 بلا انقطاع، واليمن منذ عام 2010.

> تبدو الصورة غريبة بالسعودية التي شهدت انخفاضا بالاستثمارات الواردة بمعدل لم يحدث منذ 14 عاما

elwali.mamdouh@gmail.com

أقوال

" تذكر دائمًا أن الرياح تعاكس الطائرة في طريقها إلى التحليق.. فلا تتأثر بالعقبات التي تقابلك في طريق النجاح "

هنري فورد

تحليل

استقلال باكستان عن الصين اقتصاديا

ميهير شارما

كاتب رأي في صحيفة «ذا إيكونوميك تايمز» (صحيفة «ذا إيكونوميك تايمز» الهندية)

لم يتبق سوى شهرين على إجراء الانتخابات في باكستان، ومن المؤكد أن تلك الانتخابات تثير حولها الكثير من الجدل بطريقة أو بأخرى. وما هو مقلق بالنسبة لباكستان أن الاقتصاد يمضي من سيئ إلى أسوأ، والبلد يشهد حالة من الاضطرابات التي ربما تكون نابعة من المشهد السياسي المتوتر هناك.

وفي عهد الحكومة المنتهية ولايتها - التي كان يقودها حتى أبريل الماضي نواز شريف - كان الاقتصاد الباكستاني يظهر أداء جيدا. وفي العام المالي الماضي، سجل الاقتصاد نموا بنسبة 5,8%، وهو المعدل الأسرع في 13 عاما.

لكن هذا يتغير الآن. فخبراء الاقتصاد الذين استطلعت شبكة «بلومبرج» آراءهم يشعرون بالقلق من أن النمو، في العام المقبل، سيتباطأ إلى ما نسبته 5,2%- أي بأقل بمعدل نقطة مئوية كاملة عن التوقعات الحكومية المتفائلة.

والمشكلة تتمثل في أن النمو في الماضي الحديث لم يكن متوازنا، حيث كان يعتمد بصفة خاصة على الاستثمارات الوافدة من الصين في المحور الاقتصادي الصيني الباكستاني- فرع من مبادرة طريق الحزام والطريق العالمية التي أطلقها الرئيس الصيني شي جين-بينج- وأيضا على الإنفاق من قبل الحكومة الباكستانية التي تتوافق مع أهداف المحور الاقتصادي الصيني الباكستاني.

ورهان الصين الكبير على البنية التحتية الباكستانية يجب أن يتم دفع ثمنه بطريقة أو بأخرى، جزئيا عبر شراء المعدات الهندسية الصينية الثقيلة وأيضا مدخلات أخرى.

وهذه الواردات قد ساعدت بالفعل على ارتفاع عجز الحساب الجاري الباكستاني بنسبة 50%، ليصل إلى مستوى قياسي يزيد عن 14 مليار دولار. وقد أقدم البنك المركزي الباكستاني على خفض سعر العملة المحلية مرتين، لكنها شعر بأن لديه خيارات قليلة بخلاف خفض إحتياطي النقد الأجنبي للبلاد. وخلال العام المالي الماضي، تبخر ثلث احتياطي النقد الأجنبي الباكستاني.

وثمة علامات كلاسيكية على اقتصاد هش يخفق في ضبط الأوضاع عبر فرض سياسات تقشفية عند الحاجة. ولا يجب أن ننكر أن الحكومة المنتهية ولايتها قد حاولت تصحيح المسار في موازنتها السنوي السنوية الشهر الماضي، وهو ما سوف يقلل الإنفاق على البنية التحتية بنسبة 20%.

ويتوقع الكثير من المحللين أن تلجأ باكستان في النهاية إلى صندوق النقد الدولي بعد شهور قليلة، لاسيما إذا ما استمر إحتياطها الأجنبي في النزيف بهذا المعدل بل وحتى زعيم المعارضة المناهض للغرب عمران خان قد أقر سرا أنه سيلجأ إلى صندوق النقد الدولي طلبا للمساعدة حال انتخابه.

وفي النهاية فإنه لا بد من إحياء برنامج الإصلاح الاقتصادي في باكستان، ولا بد أيضا من إيجاد أشكال تمويل وبناء بنية تحتية، لا تجعل البلد الأسيوي يعتمد على التمويل الصيني.

ترجمة - يوسف محمد

جريدة يومية تعنى بقضايا الاقتصاد والأعمال
لوسيل
هواتف الإدارة:
■ مكتب رئيس التحرير: 44627575 ■ فاكس: 44627576
■ مدير التحرير/حسن أبو عرفات: 44627555
■ الإعلانات: 44627580 - 44557847 ■ التوزيع: 44557809 - 44557813
■ Email:lusail@lusailnews.qa
■ www.lusailnews.qa

في خطوة جديدة تزيد من معاناة المواطنين

حكومة السيسي تعلن رفع أسعار الكهرباء

رويترز – لوسيل

ذكرت وكالة أنباء الشرق الأوسط الرسمية المصرية أمس الاثنين أن مصر ستعلن أسعارا جديدة للكهرباء اليوم، وذلك في إطار خفض الدعم المرتبط ببرنامج قرض من صندوق النقد الدولي بقيمة 12 مليار دولار. وذكرت الوكالة أن أسعار شرائح الكهرباء الجديدة ستطبق اعتبارا من الأول من يوليو المقبل.

وتتطلع الحكومة لخفض الدعم الذي تستخدمه لإبقاء أسعار الطاقة للمستهلكين منخفضة في إطار جهود لتحسين الأوضاع المالية العامة، وقالت من قبل إنه سيلغَى تماما بنهاية السنة المالية 2021-2022.

وتوقع خبراء ومراقبون أن يواجه الرئيس المصري عبد الفتاح السيسي تحديات كبيرة وعقبات اقتصادية - غير السياسية - مع بدء ولايته الثانية. وأشار الخبراء إلى أن أهمها تتمثل في رفع الدعم الكامل عن المحروقات، وتخفيض الدعم النقدي المقدم للطبقات المتوسطة والفقيرة، ثم رفع الدعم بشكل كامل عن الكهرباء والمياه، وهو ما سيؤدي لموجات متتالية من الغلاء.

وحددت دراسة موسعة لمركز القاهرة للدراسات الاقتصادية 7 تحديات تواجه السيسي في ولايته الثانية، منها خمسة ملفات اقتصادية أخطرها ملف الدين العام الذي وصل لـ 3,4 تريليون جنيه مصري، بما يمثل 95% من الناتج القومي، وهو ما يمثل أزمة للحكومة المصرية في ظل التزامها بسداد 420 مليار جنيه (23,6 مليار دولار) فوائد خدمة الديون خلال 2019/2018 بما يمثل 45% من إجمالي إيرادات الدولة البالغ قيمتها 980 مليار جنيه (55 مليار دولار)، إضافة لملفات الصادرات المصرية، والبطالة، وتحقيق العدالة الاجتماعية، وتنمية سيناء في ظل الحملة العسكرية.

وبدأ السيسي برنامجه الاقتصادي في ولايته الثانية باتخاذ قرارات متعلقة برفع الدعم عن المحروقات والكهرباء ومياه الشرب، وهي القرارات التي بدأ التمهيد لها بالفعل، وكان آخرها تصريحات وزير الكهرباء بعد اجتماع مجلس الوزراء بأن ارتفاع أسعار الكهرباء سيتم خلال الأيام القادمة، نظرا للتكلفة الكبيرة التي تتحملها الدولة في هذا القطاع.

وتلك الخطوة، سارع السيسي بتنفيذها فعلياً لارتباطها بشروط وقرارات صندوق النقد الدولي حتى يتمكن النظام المصري من صرف الدفعة السادسة من قرض الصندوقة والذي تبلغ قيمته 2 مليار دولار.

وكشفت تقارير متخصصة أن نسبة الفقر بين أفراد الشعب المصري في تزايد مستمر، وأن عدد المواطنين تحت خط الفقر خلال 2017 وصل إلى 70% من نسبة عدد السكان، وبلغ عدد القادرين على إشباع احتياجاتهم 24% فقط من تعداد السكان، كما بلغ عدد القادرين من لديهم القدرة على الادخار 3% من تعداد السكان، وهي أرقام تكشف عن تزايد معدلات الفقر بين أفراد الشعب المصري بشكل كبير، وتدني مستوى معيشة المواطن المصري.

يشار إلى أنه بعد دفعه للإصلاحات الاقتصادية التي طلبها صندوق النقد، مقابل قرض 12 مليار دولار، لم يتحسن الوضع الاقتصادي، بل هو في حالة أسوأ مما كان عليه عام 2014.

الاقتصاد التركي يواصل نموه القوي رغم الهجمات

أنقرة – قنا

قال الرئيس التركي رجب طيب أردوغان أمس، إن الاقتصاد التركي يواصل نموه القوي، رغم كافة الألاعيب والهجمات التي يتعرض لها.

وأظهرت بيانات من معهد الإحصاءات التركي أن الاقتصاد التركي نما بنسبة 7,4% على أساس سنوي في الربع الأول من العام الجاري.

وأوضح أردوغان، في تصريح له أمس، أن الاقتصاد التركي أظهر أداء جيدا خلال الربع الأول من العام الجاري، واستطاع أن ينمو بنسبة 7,4%.

وأشارت وكالة أنباء الأناضول إلى أن الاقتصاد التركي حقق خلال الربع الأول من 2018، المرتبة الأولى في النمو بين دول منظمة التنمية الاقتصادية والتعاون، والثانية بين دول مجموعة العشرين الصناعية.

وكان بن علي يلدريم رئيس الوزراء التركي، جدد مؤخرا تأكيده على أن التذبذبات الحاصلة في قيمة الليرة التركية، مؤقتة وستزول قريبا، توازيا مع اتخاذ حكومته التدابير اللازمة لاستعادة عافيتها.

كما سجلت تركيا استثمارات مباشرة بقيمة 2,2 مليار دولار خلال الربع الأول من العام الجاري، مع توقعات بزيادتها بشكل أكبر خلال الربع الثاني، حيث توقع السيد أردا إرموت رئيس وكالة دعم وتشجيع الاستثمار التابعة لرئاسة الوزراء التركية، في تصريحات سابقة له، أن تحقق تركيا استثمارات مباشرة كبرى في الربع الثاني وبمستوى إيجابي أفضل من الأول، مؤكدا عدم وجود تصورات مشوشة لدى المستثمرين الذين يمتلكون استثمارات مباشرة في تركيا.

جنوب السودان يصدر عملة فئة 500 جنيه

جوبا – رويترز

قال البنك المركزي بجنوب السودان أمس الإثنين إنه سيصدر عملات ورقية بفئات أعلى تسمح لمواطني البلاد بحمل كمية أقل من الأوراق النقدية في ظل استمرار التضخم وما يصاحبه من انخفاض في قيمة العملة.

وقال البنك إنه سيطرح عملة فئة 500 جنيه تعادل قيمتها 1,5 دولار للتداول هذا الشهر. وأعلى فئة يجري تداولها في الوقت الحالي هي المئة جنيه.

ويقترب اقتصاد جنوب السودان من الانهيار بعد فشل اتفاق سلام مع السودان في عام 2015 واستمرار القتال. وأضر الصراع بإنتاج البلاد من النفط الخام، الذي يقبع عند أقل من نصف المستويات التي كان عليها قبل الحرب عند 245 ألف برميل يوميا.

وقال ديور تونق محافظ بنك جنوب السودان المركزي في بيان «يود بنك جنوب السودان أن يعلن للمواطنين أنه سيطرح ورقة نقد جديدة فئة 500 جنيه جنوب سوداني كعملة قانونية في جمهورية جنوب السودان».

وأضاف أن الإجراء يهدف إلى خفض كمية أوراق النقد التي يحملها المواطنون.

وارتفع التضخم بشكل كبير لأعوام عديدة، لأسباب من بينها خفض قيمة العملة المحلية التي فقدت ما يزيد عن نصف قيمتها مقابل الدولار منذ ديسمبر 2016 في السوق السوداء.

وفي مارس، بلغ معدل التضخم السنوي 161,20%، بحسب المكتب الوطني للإحصاء في جنوب السودان.

وبلغ متوسط معدل التضخم 89% في السنوات العشر الماضية، وتسارع إلى ذروته في أكتوبر 2016 عند 835,70%.

ونال جنوب السودان استقلاله عن السودان في 2011، لكنه انزلق في ديسمبر 2013 في حرب أهلية بعد نزاع بين الرئيس سلفا كير ونائبه السابق ريك مشار. ومع استمرار الصراع، يكافح كثير من سكان جنوب السودان البالغ عددهم 12 مليونا لتأمين ما يكفي من الغذاء.

العراق يحث منتجي النفط على عدم التأثر بدعوات زيادة الإنتاج

دبي – رويترز

قال وزير النفط العراقي أمس، إن على المنتجين ألا يتأثروا بضغوط ضخ مزيد من النفط، وإن القرارات الأحادية بشأن الإنتاج قد تنطوي على انتهاك لاتفاق خفض المعروض بين أوبك والدول غير الأعضاء بما قد يفضي إلى انهياره.

ومع وصول أسعار النفط في الآونة الأخيرة إلى 80 دولارا للبرميل، مسجلة أعلى مستوياتها منذ 2014، يناقش بعض منتجي الخام إمكانية تخفيف القيود على خفض الإنتاج، وسيجتمعون لوضع سياسة في 22 - 23 يونيو. وتم تداول النفط فوق 75 دولارا للبرميل أمس.

وقال الوزير جبار اللعيبي في بيان قوي اللهجة إن أسعار النفط ما زالت بحاجة إلى مزيد من الدعم والاستقرار، وإن على المنتجين عدم المبالغة فيما يتعلق بحاجة سوق الخام لمزيد من الإمدادات في الوقت الحالي، وهو ما قد يُلحق ضررا بالغا بالأسواق العالمية.

أضاف أن هذا ربما يُفسر بشكل خاطئ من جانب المضاربين والمستهلكين، وهو ما قد يؤدي إلى هبوط كبير في أسعار النفط.

ونقل البيان الصادر عن وزارة النفط العراقية رفض الوزير للقرارات الأحادية من بعض منتجي النفط دون مشاورة باقي الأعضاء المشاركين في اتفاق خفض الإنتاج بين أوبك والدول غير الأعضاء.

وحذر اللعيبي من أن ذلك ربما يعد انتهاكا للاتفاق بطريقة أو بأخرى، وربما يؤدي إلى انهياره. وجاءت التعليقات من العراق، ثاني أكبر منتج للنفط في منظمة أوبك، بعدما ذكرت رويترز أن الحكومة الأمريكية طلبت بشكل غير رسمي من السعودية وبعض منتجي الخام الآخرين زيادة الإنتاج، قبل يوم من فرض واشنطن عقوبات جديدة على إيران.

وخفضت أوبك وحلفاء تقودهم روسيا إنتاجهم من النفط الخام بنحو 1,8 مليون برميل يوميا منذ يناير 2017، ومن المقرر أن ينتهي أجل الخفض بنهاية عام 2018.

وعلى الرغم من ذلك، قالت السعودية وروسيا إن الخفض ربما ينحسر تدريجيا إذا كان هناك نقص في الإمدادات في السوق، بعدما تلقت الرياض مطالبات من مستهلكين من بينهم الولايات المتحدة والصين والهند بتغطية الطلب العالمي.

وقال اللعيبي إن المنتجين يجب أن يتعاملوا بحكمة وبرؤية تعتمد على الحقائق على أرض الواقع، بدون التأثر بضغوط ومطالبات متعارضة بضخ مزيد من النفط في السوق، وهو ما قد يؤدي إلى نتائج غير مرغوبة.

أمريكا تحث أطراف الصراع على العمل مع الأمم المتحدة لإنهاء الحرب

«أطباء بلا حدود» تتهم «التحالف السعودي» باستهداف أحد مراكزها باليمن

وكالات – لوسيل

اتهمت منظمة «أطباء بلا حدود» التحالف العسكري الذي تقوده السعودية في اليمن أمس، باستهداف أحد مراكز معالجة الكوليرا التابعة لها في هذا البلد، معلنة عن تجميد أنشطتها في منطقة الهجوم بشكل مؤقت.

وقالت المنظمة في بيان إن المركز يقع في مديرية عبس في محافظة حجة شمال غرب صنعاء، وقد تعرض لضربة جوية صباحا قبل أن يبدأ المرضى بالوصول إليه.

ويبعد المركز نحو كيلو متر عن مستشفى تديره المنظمة في عبس الخاضعة لسيطرة المتمردين الحوثيين.

وذكرت «أطباء بلا حدود» أنها وضعت على سطح المركز إشارات للدلالة على أنه مركز طبي.

وقالت إن الغارة لم تتسبب بوقوع ضحايا.

وفي حسابها على تويتر، رأت أن «الهجوم من قبل التحالف السعودي والإماراتي يظهر عدم احترام كامل للمرافق الطبية والمرضى»، مضيفة «سواء كان مقصودًا أو نتيجة إهمال، هذا غير مقبول على الإطلاق».

وتابعت المنظمة أنها قررت نتيجة الهجوم «تجميد أنشطتها بشكل مؤقت في مديرية عبس في اليمن حتى نضمن سلامة موظفينا ومرضانا».

وتتهم منظمات دولية التحالف بالتسبب في مقتل مئات المدنيين في ضربات جوية أصابت منازل ومستشفيات وخيام عزاء وحفلات زفاف.

وفي 2016 قتل 19 شخصا في غارة جوية أصابت المستشفى الذي تديره منظمة «أطباء بلاد حدود» في عبس. وأعلنت لجنة تابعة للتحالف العسكري في وقت لاحق أن التحالف ارتكب «خطأ» عندما شن الغارة.

وقالت «أطباء بلا حدود» آنذاك إنها اتخذت خطوات من شأنها التعريف بالمستشفى الذي افتتح في 2015، كوضع الإشارات ومشاركة إحداثياته مع أطراف النزاع.

ودفعت الغارة المنظمة إلى تعليق عملها في ستة مستشفيات في مناطق مختلفة في شمال اليمن بينها عبس، قبل أن تعاود العمل في المستشفى في نوفمبر الماضي.

ويعمل في المستشفى القريب من مركز معالجة الكوليرا 200 يمني و12 طبيبا ومسعفا أجنبيا.

من جهة أخرى دعت الولايات المتحدة أمس، الأطراف المتحاربة في اليمن للعمل مع الأمم المتحدة لإنهاء الصراع المستمر منذ أكثر من 3 سنوات بين الحوثيين المدعومين من إيران وقوات يمنية أخرى مدعومة من التحالف الذي تقوده السعودية.

وقال وزير الخارجية الأمريكي مايك بومبيو في بيان إن بلاده تتابع عن كثب الموقف قرب مدينة الحديدة الساحلية، وإنه تحدث مع قادة إماراتيين.

وذكرت مصادر عسكرية أن المنطقة شهدت تصعيدا للقتال العنيف في مطلع الأسبوع.

ويستقبل الميناء معظم الواردات التجارية والمساعدات التي تمثل شريان حياة لملايين اليمنيين.

وقال بومبيو «نتوقع من جميع الأطراف أن تلتزم بتعهداتها بالعمل مع الأمم المتحدة»، مضيفا أنه ينبغي لها «دعم عملية سياسية تهدف لحل الصراع وضمان وصول المساعدات الإنسانية للشعب اليمني ورسم مستقبل سياسي مستقر لليمن».

وفي اتصاله بالمسؤولين الإماراتيين، قال بومبيو إنه «أوضح رغبتنا في التصدي لمخاوفهم والحفاظ في الوقت نفسه على حرية دخول المساعدات الإنسانية والواردات التجارية المنقذة للحياة».

وفشلت جهود سابقة للأمم المتحدة في إنهاء الصراع اليمني، وتقول المنظمة إن الحرب تسببت في أشد الأزمات الإنسانية إلحاحا في العالم.

ويشهد اليمن منذ العام 2014 حربا بين المتمردين الحوثيين والقوات الموالية للرئيس المعترف به عبد ربه منصور هادي، تصاعدت مع تدخل السعودية على رأس تحالف عسكري عربي في مارس 2015 دعما للحكومة المعترف بها دوليا بعدما تمكن المتمردون من السيطرة على مناطق واسعة من البلاد بينها صنعاء.

وأدّى النزاع منذ التدخل السعودي الى مقتل نحو 10 آلاف شخص في ظل أزمة إنسانية تعتبرها الأمم المتحدة الأسوأ في العالم حاليا. وشهد اليمن قبل أشهر انتشارا واسعا للكوليرا تسبب في وفاة أكثر من ألفي شخص.

حقوقيون ينتقدون منع البحرين سياسيين من الترشح للبرلمان

أ ف ب – لوسيل

انتقدت منظمات بحرينية عاملة في مجال حقوق الإنسان ونشطاء منع قيادات وأعضاء الجمعيات السياسية التي حلتها السلطات من الترشح لعضوية مجلس النواب، وقالت إن ذلك يعد خطوة جديدة من انتهاكات متواصلة لحقوق الإنسان في البحرين. وكان ملك البحرين حمد بن عيسى آل خليفة صادق على مواد جديدة في القانون بمنع قيادات وأعضاء الجمعيات السياسية المنحلة من الترشح لعضوية مجلس النواب، في محاولة جديدة للتضييق على المعارضة السياسية قبل أشهر من الانتخابات البرلمانية.

وأوضحت الوكالة أن الملك صادق على تعديل المادة الثالثة من قانون «مباشرة الحقوق السياسية».

وكانت المادة تقول «يحرم من مباشرة الحقوق السياسية المحكوم عليه في جناية أو جنحة بعقوبة سالبة للحرية أثناء تنفيذه للعقوبة المحكوم بها».

واستبدلت المادة بفقرة جديدة تنص على منع «قيادات وأعضاء الجمعيات السياسية الفعليين المنحلة بحكم نهائي لارتكابها مخالفة جسيمة لأحكام دستور المملكة أو أي قانون من قوانينها» من الترشح الى مجلس النواب.

وشملت المادة الجديدة كذلك «المحكوم عليه بعقوبة جناية حتى وإن صدر بشأنه عفو»، و«المحكوم عليه بعقوبة الحبس في الجرائم العمدية لمدة تزيد على ستة أشهر حتى وإن صدر عنه عفو»، و«كل من تعمد الإضرار أو تعطيل سير الحياة الدستورية أو النيابية وذلك بإنهاء أو ترك العمل النيابي بالمجلس أو تم إسقاط عضويته لذات الأسباب».

وتشهد البحرين اضطرابات متقطعة منذ قمع حركة احتجاج في فبراير 2011 في خضم أحداث «الربيع العربي» قادتها الغالبية الشيعية التي يطالب قادتها بإقامة ملكية دستورية في المملكة التي تحكمها سلالة سنية.

وتصدر المحاكم البحرينية أحكاما قاسية بحق المعارضين، وخصوصا سحب الجنسية.

وفي يوليو 2016، حل القضاء البحريني جمعية «الوفاق» الشيعية المعارضة، التي كانت لديها أكبر كتلة نيابية قبل استقالة نوابها في فبراير 2011، وكذلك جمعية «وعد» العلمانية المعارضة. كما تحاكم البحرين زعيم حركة الوفاق علي سلمان بتهمة التخابر مع دولة أجنبية. وكان أوقف في 2014، وحكم عليه في يوليو 2015 بالسجن لأربعة أعوام بعدما أدين بتهمة «التحريض» على «بغض طائفة من الناس» و«إهانة» وزارة الداخلية.

وقررت محكمة الاستئناف زيادة المدة الى 9 أعوام بعدما أدانته أيضا بتهمة «الترويج لتغيير النظام بالقوة»، قبل أن تقرر محكمة التمييز في خطوة نادرة خفض العقوبة إلى 4 سنوات.

وتستعد البحرين في الربع الأخير من 2018 لتنظيم انتخابات لاختيار مجلس النواب الجديد المؤلف من 40 عضوا، علما بأن المعارضة قاطعت الانتخابات الأخيرة في 2014.

تقرير إخباري

ربيع الأردن يرعب السعودية والإمارات

أ ف ب – لوسيل

القلق من الاحتجاجات الشعبية ضد الغلاء والضرائب في الأردن دفع السعودية والإمارات إلى سرعة تقديم دعم اقتصادي بقيمة 2,5 مليار دولار، إلا أن محللين يرون أن ذلك ليس «حلا سحريا» للأزمة والتحديات التي تمر بها المملكة.

وشهد الأردن لنحو أسبوع احتجاجات شعبية سلمية في معظمها شارك فيها الآلاف وانتهت الخميس الماضي بعد استقالة رئيس الوزراء هاني الملقي وتعهد رئيس الوزراء المكلف عمر الرزاز بسحب مشروع قانون ضريبة الدخل الذي كان أثار غضب الشارع.

ويرى محللون أردنيون أن حزمة المساعدات البالغة 2,5 مليار دولار كوديعة لم تكن بحجم الانتظارات، خصوصا أنها لم ترتق إلى حجم الدعاية الإعلامية المسلطة على القمة، فالأردن وسط الأزمة الطاحنة التي يعيشها والعبء الاقتصادي الذي يتحمله يحتاج إلى دعم أكبر واشتراطات أقل.

وترى الأوساط الأردنية أن الرياض وأبو ظبي سارعتا إلى تبني القمة بعد المبادرة الكويتية لتسجيل الحضور الأبرز، مضيفا أن هناك رهانا أردنيا على الكويت التي أرسلت نائب رئيس وزرائها إلى الأردن أثناء الاحتجاجات، وتعهدت بتقديم المزيد من المساعدات والاستثمارات إليه.

ويذكر أنه في وقت جمدت فيه السعودية والإمارات مساعداتهما للأردن كليا بنهاية عام 2017، استمرت المساعدات الكويتية لعمّان بلا توقف.

وحسب خبراء، فإن الوديعة - وهي تشبه تلك التي قدمتها السعودية إلى اليمن - سوف تحفظ في البنك المركزي ولن تضخ النقود في السوق لإنعاش الحركة الاقتصادية.

ويقول عريب الرنتاوي، مدير مركز القدس للدراسات السياسية لفرانس برس «ما حصل في الأردن أمر غير مسبوق أعاد الاعتبار لروح الربيع العربي، وهذا أمر مقلق للغاية بالنسبة لدول في الخليج».

وأضاف أن «أمن الأردن واستقراره مهم جدا لأمن المنطقة وأمن الخليج والسعودية بشكل خاص كونها إحدى دول الممالك العربية التي تخشى انتقال عدوى نموذج الاحتجاجات الراقي والسلمي في الأردن إليها».

ويرى الرنتاوي أن خطوة السعودية والإمارات والكويت بمنح الأردن 2,5 مليار دولار جاءت سريعا ايضا بعد «مخاوف من قلب الوضع في الأردن التحالفات في المنطقة رأسا على عقب».

يشار كذلك إلى صورة العاهل الأردني الملك عبدالله الثاني يصافح الرئيس الإيراني حسن روحاني خلال قمة منظمة التعاون الإسلامي في إسطنبول نهاية الشهر الماضي، فإيران عدو الرياض اللدود.

ولا يتفق الموقف الأردني بالضرورة مع موقف السعودية أو الولايات المتحدة التي أعلنت نهاية ديسمبر الماضي اعتبار القدس عاصمة لإسرائيل.

ويدعم الأردن الموقف الفلسطيني الراغب في إعلان القدس الشرقية عاصمة لدولة فلسطين التي يسعى الطرفان لضمان إقامتها. وتعترف إسرائيل التي وقعت معاهدة سلام مع الأردن في 1994، بإشراف المملكة الأردنية على المقدسات الاسلامية في المدينة.

ويرى كريم بيطار، مدير البحوث في معهد العلاقات الدولية والاستراتيجية، أن ذلك يجعل المملكة، التي يشكل الأردنيون من أصول فلسطينية فيها نحو نصف عدد السكان، «في وضع غير مريح أبدا ومن المستحيل ان يتبع الأردن» حلفاؤه في هذا الملف.

ويعاني الأردن أزمة اقتصادية فاقمها في السنوات الأخيرة تدفق اللاجئين من جارته سوريا إثر اندلاع النزاع العام 2011 وانقطاع إمدادات الغاز المصري وإغلاق حدوده مع سوريا والعراق بعد سيطرة تنظيم الدولة الإسلامية على مناطق واسعة فيهما.

وسجل معدل النمو الاقتصادي في الأردن عام 2017 نحو 2% ويتوقع أن ينخفض عن 2% لعام 2018 وتجاوز الدين العام 38 مليار دولار.

ويقول الرنتاوي «المنحة ليست عصا سحرية ولا حل جذريا لمشاكل الأردن».

وأشار إلى أن «المبلغ ليس كبيرا فقد سبق وأن حصل الأردن عام 2011 على منحة قيمتها أكبر وهي 5 مليارات دولار لم تنجح في إنقاذ الاقتصاد على المدى الطويل والدليل ما وصلنا إليه».

ورأى الرنتاوي أنه «لا يوجد حلول سحرية على الإطلاق الملف الاقتصادي ملف بعيد المدى. نحن بحاجة إلى عقد اجتماعي جديد، لا يجب أن يبقى الاقتصاد أسيرا للمساعدات».

ويوضح أن المساعدات تراجعت في السنوات الأخيرة «من يضمن أنه في المرة القادمة سنأخذ مساعدات. الاعتماد على المساعدات رهان قصير النظر».

سقوط الجوكر..

جـورج نـادر فـي «للقصة بقية»

قذف المدعي الأمريكي روبرت مولر، الذي يحقق في احتمالات تدخل روسيا في الانتخابات التي جاءت بدونالد ترامب رئيساً للولايات المتحدة الأمريكية في الانتخابات الأخيرة، بجملة خطوات أصابت أهدافاً وكشفت عن خفايا وخيوط يقود كل منها إلى آخر، إلى أن وقعت الإمارات في فخ التحقيقات.

وكما جاء في «برنامج للقصة بقية» الذي تبثه قناة الجزيرة الفضائية، فإن الاسم الأبرز الذي قاد إلى سلسلة اكتشافات لعدد من المؤامرات التي تحاك ضد المنطقة كان هو «جورج نادر» مستشار ولي عهد أبو ظبي الشيخ محمد بن زايد، وهو شخص مارس دور الجوكر في أوراق اللعب السياسية التي أرادت تغيير خارطة المنطقة.

الدوحة – لوسيل

شخصية غامضة

جورج نادر رجل الأعمال الأمريكي من أصل لبناني يعتبر شخصية غامضة، ففي التسعينيات ترأس مجلة الشرق الأوسط إنسايت، التي وفرت منبراً للمسؤولين العرب والإسرائيليين والإيرانيين للتعبير عن آرائهم لجمهور واشنطن.

وفي التسعينيات أيضاً أقنع نادر إدارة الرئيس الأسبق بيل كلينتون بأن له اتصالات جيدة مع الحكومة السورية، ليؤدي بعد ذلك دوراً سرياً في محاولة إقناع دمشق بالتوصل إلى اتفاق سلام مع «إسرائيل».

ويعمل نادر مع عملاق مستحضرات التجميل رونالد إس لودر، بالإضافة إلى أنه متبرع بارز للجمعيات اليهودية، وهو ما أسهم في تسهيل تحركاته بين دمشق و«تل أبيب»، مستخدماً نفوذه في العاصمتين بحثاً عن سلام بينهما.

ويقول عنه مارتن إنديك السفير الأمريكي لدى «إسرائيل»، إنه كان عضواً فاعلاً، وتحدث مع الرئيس كلينتون حول التفاوض لإقامة اتفاقية سلام بين «إسرائيل» وجيرانها، إلا أنه اختفى.

وقضى نادر معظم وقته في الشرق الأوسط، خاصة عقب غزو العراق عام 2003، حيث أقام علاقات وثيقة مع مسؤولي الأمن القومي في البيت الأبيض خلال فترة حكم الرئيس جورج دبليو بوش.

كما عمل على تسهيل منح شركة «بلاك ووتر» الأمنية الأمريكية الخاصة عقوداً للعمل في العراق، ما حدا بمؤسس الشركة إيريك برينس إلى وصفه بأنه مستشار ناجح لتطوير الأعمال التي نفذتها شركته في العراق.

وفي بداية عهد الرئيس باراك أوباما، حاول نادر ومن خلال علاقته الجيدة بالحكومة السورية، استغلال ذلك للوصول إلى فريق السياسة الخارجية لأوباما، وعزز من صفقاته مع المستشارين السابقين في إدارة جورج دبليو بوش.

في العام 2016، اختير نادر ليكون مستشاراً لولي عهد أبوظبي، حيث نجح في عقد اجتماع مع إليوت برويدي، الذي أسس صندوقاً لدعم دونالد ترامب، ولديه شركة أمنية واسعة مقرها كاليفورنيا، حيث تقدم الشركة خدمات أمنية في الولايات المتحدة وأيضاً للحكومات الأجنبية، وتضم ضباطاً سابقين في الجيش الأمريكي.

ونجح جورج نادر في عقد صداقة بين برويدي وبن زايد من خلال صفقة بمئات ملايين الدولارات، وهي الصفقة التي جعلت برويدي قريباً بما فيه الكفاية من بن زايد، وهو الذي سهل عقد اجتماع غير رسمي بين ولي عهد أبوظبي وترامب، على الرغم من رفض مستشار الأمن القومي الأمريكي ماكماستر لمثل هذا الاجتماع.

وكشفت صحف ووسائل إعلام أمريكية من بينها صحيفة نيويورك تايمز، أن فريق المدعي روبرت مولر، الذي يحقق في التدخل الروسي بالانتخابات الأمريكية، استجوب مطلع العام الجاري جورج نادر، الذي يعمل مستشاراً لولي عهد أبوظبي، محمد بن زايد.

وقالت إنه طالب شهوداً آخرين بتقديم ما لديهم من معلومات عن أي محاولات بذلها الإماراتيون لشراء النفوذ السياسي بالمال لدعم ترامب خلال حملته الرئاسية.

ويقول الدكتور محمد مختار الشنقيطي استاذ الأخلاق في جامعة قطر لبرنامج «للقصة بقية» إن لجورج نادر صلات برجال أعمال وبالليكود الاسرائيلي إلى جانب علاقاته بالمتشددين في اللوبي الإسرائيلي بالولايات المتحدة الأمريكية. فيما يرى ريان غريم مدير مكتب «انترست» في واشنطن أن الرجل كان قريباً جداً من ديك جيني.

■ بن سلمان وجورج نادر

■ بن زايد وترامب

نادر وبرويدي

أحد الأمثلة على اتصالات نادر المؤثرة، والتي لم يتم الإبلاغ عنها سابقاً، هو ما جرى في الخريف الماضي عندما استعان نادر بصديقه غليوت برويدي، مؤسس الشركة الأمنية التي وقّعت صفقات بمئات الملايين من الدولارات مع الإمارات، حيث يعد برويدي مؤسس أكبر صندوق لدعم دونالد ترامب خلال الانتخابات الرئاسية.

وبرويدي رجل أعمال أمريكي مقرب من الرئيس الأمريكي دونالد ترامب، ويعد أحد أبرز جامعي التبرعات لصالح الجمهوريين، على رأسهم ترامب نفسه، وهو متورط في الترويج لسياستي الإمارات والسعودية بمنطقة الخليج مقابل تسهيل جورج نادر مستشار ولي عهد أبو ظبي الشيخ محمد بن زايد عقود عمل له مع دولة الإمارات.

وقد عمل برويدي على عقد لقاء خاص غير رسمي بين بن زايد وترامب لدعم سياسات الولايات المتحدة المتشددة في المنطقة.

قمة اليخت

وكان موقع «ميدل إيست آي» البريطاني، قال إن قمة سرية عقدت على متن يخت في البحر الأحمر، وحضرها عدد من الزعماء العرب بترتيب من مستشار ولي عهد أبوظبي «محمد بن زايد»، اللبناني «جورج نادر»، أواخر عام 2015.

وكشف الموقع أنه «في هذا اللقاء عرض نادر مخططا لإقامة تحالف بين هذه الدول يكون بديلا فعليا للجامعة العربية ومجلس التعاون الخليجي في مواجهة إيران وتركيا».

وجلب «نادر» إلى «اليخت كلا من محمد بن سلمان، الذي كان حينها وليا لولي العهد في السعودية، ومحمد بن زايد، ولي عهد أبوظبي، وعبدالفتاح السيسي، رئيس مصر، والأمير سلمان، ولي عهد البحرين».

وتابع تقرير الموقع البريطاني: «الفكرة هي أن دولهم، بالإضافة إلى ليبيا التي لم تكن ممثلة في اجتماع القمة السري، ستشكل نواة للدول المؤيدة للولايات المتحدة والمؤيدة لـ(إسرائيل)».

واقترح «نادر» على الزعماء، الذين جمعهم على متن اليخت، أن «يشكلوا مجموعة إقليمية نخبوية من ستة بلدان، بهدف الإطاحة بكل من مجلس التعاون الخليجي وجامعة الدول العربية المترهلة».

وقال «نادر» إن «هذه المجموعة من الدول بإمكانها أن تصبح قوة في المنطقة يمكن لحكومة الولايات المتحدة أن تعتمد عليها لمواجهة نفوذ كل من تركيا وإيران»، وذلك بحسب ما صرح به مصدران حصلا على تقرير حول ما دار في ذلك الاجتماع. وبحسب المصدرين فقد قال «نادر» للزعماء: «إذا وافقتم على ذلك، فسوف أقوم بمهمة اللوبي في واشنطن»، مؤكدين أن الفكرة راقت لمن كان حاضرا.

اجتماع سيشل

المحقق الأمريكي الخاص في التدخل الروسي المحتمل في الانتخابات الأمريكية، روبرت مولر جمع أدلة على أن اجتماعاً سرياً عُقد في سيشل، في يناير 2017، كان محاولةً لفتح قناة سرّية بين إدارة الرئيس دونالد ترامب والكرملين، حيث ورد اسم جورج نادر كأحد الذين نظموا هذا الاجتماع. وجمع اللقاء، الذي رتبه ابن زايد، مستشارا مقربا من الرئيس الروسي فلاديمير بوتين، ومدير شركة «بلاكووتر» للتعهدات الأمنية إريك برينس، وأحد المستشارين غير الرسميين لفريق ترامب خلال عملية نقل السلطة وكان إيريك برنس، مؤسس شركة «بلاكووتر» للتعاقدات العسكرية، وأحد مؤيدي ترامب، قد قال لمشرعين أمريكيين، إنه ناقش العلاقات بين روسيا والولايات المتحدة، خلال اجتماع في سيشل، مع رجل أعمال روسي على صلات بالكرملين.

وكشفت تقارير صحفية عن تعاون تام لجورج نادر مع المحقق مولر، مما أثار مخاوف ولي عهد أبو ظبي، مما اضطره إلى استدعائه إلى أبو ظبي للوقوف على طبيعة التحقيقات التي تجرى معه. والتقى مرات عدة مع محققين منذ أن استجوبه مكتب التحقيقات الاتحادي بعد وصوله إلى مطار دالاس الدولي في واشنطن في يناير 2018.

وتعاون نادر مع تحقيقات المحقق الخاص قد يفتح بابا جديدا للمخاطر أمام إدارة ترامب، بالإضافة إلى أن حضور نادر لقاء جزيرة سيشل يتعلق على ما يبدو في اهتمام مولر الرئيسي، وهو التحقيق في التدخل الروسي في الحملة الانتخابية، مشيرة إلى أن نادر مثّل ولي العهد الإماراتي في لقاء ثلاثي عقد في فندق يطل على المحيط الهندي في الجزيرة المعروفة، وذلك قبل أيام من تولي ترامب منصب الرئاسة..

The New York Times
@nytimes
Follow

George Nader, an adviser to the United Arab Emirates who is cooperating in the Mueller investigation, has previously undisclosed ties to Russia

Witness in Mueller Inquiry Who Advises U.A.E. Ruler Also Has Ties t...
The witness, George Nader, has a roster of international connections that

■ التحقيق مع إليوت برويدي

الاتحاد القطري لكرة القدم يشارك في كونغرس «الفيفا» بروسيا

الدوحة – قنا

يشارك وفد الاتحاد القطري لكرة القدم برئاسة سعادة الشيخ حمد بن خليفة بن أحمد آل ثاني رئيس الاتحاد في كونغرس الاتحاد الدولي لكرة القدم /الفيفا/ الذي يعقد في روسيا وينطلق اليوم /الثلاثاء/.
وتوجه الوفد أمس للمشاركة في فعاليات كونغرس /الفيفا/ الثامن والستين، الذي يسبق افتتاح مونديال روسيا 2018، ويضم الوفد السيد سعود المهندي نائب رئيس الاتحاد، والسيد منصور الأنصاري الأمين العام للاتحاد. كما يشهد سعادة رئيس الاتحاد افتتاح المونديال الذي يجمع بين المنتخبين الروسي والسعودي. ويترقب العالم كونغرس /الفيفا/ باهتمام كبير نظرا لأهمية جدول الأعمال الذي يتضمن العديد من الموضوعات الهامة والتي تهم دولة قطر أيضا في المقام الأول، وفي مقدمتها مناقشة مقترح اتحاد أمريكا الجنوبية (كونميبول) بزيادة عدد منتخبات مونديال قطر 2022 إلى 48 منتخبا.
وطالبت دول اتحاد أمريكا الجنوبية لكرة القدم خلال اجتماع الجمعية العمومية في العاصمة الأرجنتينية /بوينس آيرس/ في 12 أبريل الماضي بحضور سعادة الشيخ حمد بن خليفة بن أحمد آل ثاني، وانفانتينو رئيس /الفيفا/، بتسريع عملية الانتقال من 32 منتخبا إلى 48 بدءا من كأس العالم 2022.

فريق سفارة قطر يتوج بكأس دورة كرة القدم في طاجيكستان

دوشنبه – لوسيل

تُوج فريق سفارة دولة قطر لدى جمهورية طاجيكستان، بالمركز الأول في الدورة الرياضية لكرة القدم التي نظمتها وزارة الخارجية بجمهورية طاجيكستان.
وعزف السلام الوطني لدولة قطر في مراسم التتويج، وقام سعادة السيد نظام الدين ذاهيدي النائب الأول لوزير الخارجية الطاجيكي، بتسليم كأس الدورة الرياضية للفريق القطري، بحضور سعادة السيد علي بن مبارك المهندي سفير دولة قطر لدى جمهورية طاجيكستان، وسعادة النائب الأول لرئيس اتحاد كرة القدم الطاجيكي.
وحصل فريق السفارة الأمريكية على المركز الثاني في البطولة، فيما حل فريق منظمة الأمن والتعاون الأوروبي في المركز الثالث.

استعدادا للبطولة الآسيوية

عنابي اليد للشباب يخوض مباراتين تجريبيتين

الدوحة – لوسيل

يخوض المنتخب القطري للشباب لكرة اليد مباراتين تجريبيتين مع نظيره الياباني في 19 و21 يونيو الجاري، وذلك ضمن استعداداته للبطولة الآسيوية السادسة عشرة للشباب التي ستقام في سلطنة عمان خلال الفترة من 16 ولغاية 26 يوليو المقبل والمؤهلة إلى بطولة العالم في إسبانيا العام القادم 2019.
وتأتي المباراتان قبل المغادرة إلى المعسكر الخارجي والمقرر له في تونس خلال الفترة من 24 يونيو ولغاية 5 يوليو، والذي سيخوض فيه المنتخب أربع مباريات تجريبية منها مباراتان مع نظيره التونسي بالإضافة إلى مباراتين مع فرق محلية.
وكانت قرعة البطولة الآسيوية السادسة عشرة للشباب لكرة اليد، أوقعت المنتخب القطري في المجموعة الثانية إلى جانب منتخبات العراق وفلسطين وسوريا، بينما تضم المجموعة الأولى منتخبات كوريا الجنوبية واليابان والصين ولبنان، والمجموعة الثالثة منتخبات السعودية والبحرين وأوزبكستان والصين تايبيه، والمجموعة الرابعة منتخبات عمان وإيران والهند واليمن.
وسوف يستهل المنتخب القطري مشواره في البطولة بمواجهة منتخب سوريا يوم السادس عشر من شهر يوليو المقبل، ويخوض ثاني مبارياته أمام منتخب فلسطين يوم السابع عشر من نفس الشهر، على أن يختتم مبارياته في الدور الأول أمام منتخب العراق يوم 18 من يوليو أيضا.
ويسعى منتخب قطر خلال البطولة الآسيوية إلى الحفاظ على اللقب الذي أحرزه في النسخ الأربع الأخيرة أعوام 2010 في إيران و2012 في قطر و2014 في إيران أيضا و2016 في الأردن، والصعود إلى بطولة العالم في إسبانيا العام المقبل 2019 للمرة العاشرة في تاريخ كرة اليد القطرية.

نادي قطر يعلن تعاقده مع اللاعب السوري علاء الدالي

الدوحة – لوسيل

أعلن نادي قطر، مساء أمس، تعاقده رسمياً مع المهاجم السوري علاء الدالي (21 عاما) قادماً من نادي النواعير السوري.
وأضاف النادي عبر حسابه الرسمي الالكتروني، أنه جدد تعاقده مع السوري أسامة أومري، بعد تألقه مع الفريق في إياب الدوري، حيث ساهم في بقاء قطر في دوري الكبار. وكان نادي النواعير، قد أعلن قبل أيام عن فسخ تعاقده مع الدالي، بناء على طلب اللاعب الذي دفع 30 ألف دولار للنادي مقابل فسخ التعاقد بالتراضي.
ومن المتوقع أن يلتحق الثنائي بصفوف النادي القطري بعد العودة من معسكر المنتخب السوري في النمسا، حيث سيلعب 3 مباريات ودية استعداداً لأمم آسيا التي تستضيفها الإمارات مطلع العام المقبل.

صلاح عقب وصوله: متحمس وحالتي المعنوية جيدة جدا

منتخب البرازيل بقيادة نيمار يحط رحاله بمنتجع سوتشي بروسيا

الدوحة – لوسيل

حط المنتخب البرازيلي بقيادة نجمه نيمار أمس الإثنين في روسيا التي بدأت العد العكسي لانطلاق النسخة الحادية والعشرين من نهائيات كأس العالم في كرة القدم.
ووصل أبطال العالم خمس مرات فجر أمس إلى سوتشي، المنتجع الواقع على البحر الأسود والذي سيكون مقرهم في مشاركتهم الحادية والعشرين في النهائيات، علما بأن السيليساو هو الوحيد الذي شارك في كل نسخ المونديال منذ 1930.
وبدا أغلى لاعب في العالم على أتم الاستعداد لخوض غمار البطولة المقررة بين 14 يونيو و15 يوليو، بعدما تعافى من إصابة تعرض لها في مشط القدم مع فريقه باريس سان جيرمان الفرنسي، وأبعدته عن الملاعب لثلاثة أشهر.
وحقق اللاعب السابق لبرشلونة الإسباني عودة موفقة إلى الملاعب بتسجيله هدفا رائعا في الثالث من الشهر الحالي في مرمى كرواتيا (2- صفر) بعد دخوله في الشوط الثاني، ثم أكد عودته القوية بإضافة ثان الأحد ضد النمسا (3- صفر) في آخر مباراة تحضيرية لبلاده.
وبهدفه في مباراة الأحد، تساوى نيمار مع مواطنه روماريو (55 هدفا) في المركز الثالث على لائحة أفضل هدافي بلاده، خلف الأسطورتين بيليه (77) ورونالدو (62).
وحيا تيتي مؤهلات نجمه، وقال «لا أعرف حدود نيمار، قدرته الفنية والإبداعية مثيرة للاهتمام. إذا ترك في الثلث الأخير من الملعب فهو دون شك قاتل».
ويأمل نيمار ورفاقه في تعويض خيبة 2014 على أرضهم عندما انتهى مشوارهم في نصف النهائي بهزيمة مذلة تاريخية ضد ألمانيا (1 - 7)، ثم اختتموا النهائيات بهزيمة قاسية أخرى ضد هولندا (صفر - 3) في مباراة المركز الثالث.

صلاح في سباق مع الزمن

ووصل منتخب الفراعنة الأحد إلى مقره في العاصمة الشيشانية غروزني وغاب صلاح عن تمرين بلاده الأول، لكن الرئيس الشيشاني رمضان قديروف أحضره إلى الملعب لإلقاء التحية على الجماهير المغتبطة لمشاهدته.
وعن إمكانية مشاركته في المباراة الأولى ضد الأوروغواي، قال صلاح لوكالة فرانس برس «أنا متحمس.
إن شاء الله أنا مستعد بشكل جيد... حالتي المعنوية جيدة جدا».
وقبل أيام على صافرة البداية، ما زال الشك يحوم حول مشاركة نجم آخر هو المصري محمد صلاح الذي لا يزال يتعافى من إصابة في الكتف تعرض لها خلال نهائي دوري أبطال أوروبا.

معركة حشد الأصوات بين ممثلي ملف مونديال 2026 في ساعاتها الأخيرة

الدوحة – لوسيل

بدأ ممثلو ملف المغرب والملف المشترك لأمريكا والمكسيك وكندا، المتنافسان على طلب استضافة كأس العالم 2026 لكرة القدم، أمس الإثنين في استغلال الساعات الأخيرة من أجل ضمان الأصوات التي سترجح كفة أحد الجانبين، وذلك في العاصمة الروسية موسكو.
وكان مجلس الاتحاد الدولي لكرة القدم (فيفا) قد قرر أمس الاول الأحد خلال اجتماعه في موسكو ، استمرار الملفين في المنافسة على احتضان المونديال، وسيتم اختيار الملف الفائز منهما خلال اجتماع الجمعية العمومية للفيفا (كونجرس الفيفا) غدا الأربعاء.
وقدم الممثلون استعراضا للملفين أمام ممثلي أكثر من 50 اتحادا أفريقيا، ومن المفترض عقد مزيد من الاجتماعات مع اتحادات أخرى، على أن يعقد اليوم الثلاثاء الاجتماع مع الاتحادات الأعضاء في اليويفا (الاتحاد الأوروبي لكرة القدم).
وجاء إعلان الفيفا قراره باستمرار الملفين في المنافسة أمس الاول الأحد، بعد أن منحت لجنة التقييم الملف المغربي 7ر2 نقطة، وذلك في التقييم المعتمد على الجوانب الفنية للملف.
وتجاوز الملف المغربي بذلك الحد الأدنى للتقييم المطلوب، والبالغ نقطتين من إجمالي خمس نقاط، لكنه لا يزال يحمل مشكلات تتمثل في بناء الاستادات والنقل وفنادق الإقامة.
أما ملف أمريكا والمكسيك وكندا، المعروف باسم «يونايتد 2026» ، فقد حصل على تقييم بأربع نقاط، كما أنه من المرجح أن يحقق ضعف ما يمكن للمغرب تحقيقه من عائدات، نظرا للمبيعات العالية المحتملة للتذاكر وكذلك عائدات الضيافة.
وأثار الأمر حالة من الجدل في المغرب، وقال فوزي لقجع رئيس الاتحاد المغربي لكرة القدم إن هذه الأرقام تفتقد الدقة.
وأضاف لقجع «هي (الأرقام) لا تتوافق مع الحقائق التاريخية أو التوقعات المستقبلية.»
ولا يحق للدولة صاحبة طلب الاستضافة، التصويت لنفسها، وسيصوت 207 اتحادات أعضاء بالفيفا من أجل اختيار مستضيف مونديال 2026، علما بأنه لا يتوقع مشاركة كوسوفو في التصويت إثر وفاة رئيس الاتحاد مؤخرا.

صحيفة القيادة والريادة

لوسيل LUSAIL

أسعار الذهب

	ريال
سعر الذهب عيار 24	152,17
سعر الذهب عيار 22	139,49
سعر الذهب عيار 21	133,01
سعر الذهب عيار 18	114,00
سعر الذهب عيار 14	88,67

العثور على «كنز تاريخي» في فرنسا

أعلنت الشرطة الفرنسية، الإثنين، أن عمالا عثروا على كنز من العملات (نحو 600 قطعة ذهبية) في قبو منزل غير مأهول خلال أعمال الهدم. وأضافت الشرطة، أن العمال اكتشفوا القطع النقدية بداخل حاوية غامضة على شكل صدفة.

وأشارت إلى أن القطع التي تم العثور عليها هي عملات بلجيكية، تعود إلى عام 1870، وتحمل وجه ملك بلجيكا آنذاك، ليوبولد الثاني.

أرقام وحقائق

أعادت السلطات الأمريكية إلى إسبانيا رسالة مسروقة عمرها 500 عام، يصف فيها كريستوفر كولومبوس رحلته إلى الأمريكتين. واقتفت السلطات الأمريكية أثر الوثيقة التي سُرقت ووضعت بدلا منها نسخة مزيفة قبل بضع سنوات، وتعد الرسالة منسوخة منذ عدة قرون من الرسالة الأصلية التي كتبها كولومبوس للملك فرديناند والملكة إيزابيلا في إسبانيا بعد عبوره الأول للمحيط الأطلسي.

«أوشنز 8» يتصدر إيرادات السينما في أمريكا

تصدر فيلم الحركة والمغامرات الجديد /أوشنز 8/ إيرادات السينما في أمريكا الشمالية خلال الأسبوع الجاري محققا إيرادات بلغت 41,5 مليون دولار، ولعب دور البطولة فيه ساندرا بولوك وكيت بلانشيت وآن هاثاواي وريانا، وأخرجه جاري روس.كما تراجع فيلم الحركة والمغامرات /سولو: ستار وورز ستوري/ من المركز الأول الذي احتله الأسبوع الماضي إلى المركز الثاني هذا الأسبوع بإيرادات بلغت 15,2 مليون دولار.

وتراجع أيضا فيلم الحركة /ديدبول2/ من المركز الثاني إلى المركز الثالث هذا الأسبوع بإيرادات بلغت 13,7 مليون دولار. أما في المركز الرابع فجاء فيلم الرعب الجديد /هيراداتري/ بإيرادات بلغت 13 مليون دولار.

تقنية جديدة لحل مشكلة تؤرق الملايين

أثبتت دراسة حديثة أن تقويم العمود الفقري يشكل حلا فعالا لتخفيف آلام الظهر، التي يعاني منها الكثيرون في العالم، لا سيما أولئك الذين يتطلب عملهم الجلوس ساعات طويلة أمام شاشة الكمبيوتر.

وتوصلت الدراسة، التي أجراها معهد كايزر بيرمانت في الولايات المتحدة، إلى أن تقويم العمود الفقري خفف آلام الظهر لدى 60 بالمئة من المصابين، الذين شملهم المسح. ووجدت الدراسة تحسنا لدى من يعانون من مشكلات في العمود الفقري بعد وقت وجيز من الخضوع للعلاج، الذي هو مزيج بين العلاج الطبيعي والعلاج الفيزيائي.

فيسبوك يواجه «أزمة» بأوروبا

تواجه شركات التواصل الاجتماعي، بما فيها فيسبوك، حملة تتعلق بالخصوصية على قراءة الرسائل الخاصة، التي يتم إرسالها بين الأفراد.

ويُناقش في بروكسل حاليا لوائح تسمى (ePrivacy) لتمكين المواطنين من حماية خصوصيتهم ضد شركات الإنترنت.

وانتقدت الهيئات الصناعية المقترحات وقالت إنها «غير معقولة وغير مبالية»، موضحة أنها ستفرض عبئا كبيرا على شركات التكنولوجيا كافة.

ووجهت 57 مجموعة تكنولوجية رسالة إلى المجلس الأوروبي بما في ذلك (TechUK) والتحالف الأوروبي للتقنية ومجلس صناعة تكنولوجيا المعلومات في واشنطن، تحذر من «تأثير سلبي كبير» من شأنه أن «يمتد إلى جميع قطاعات الاتحاد الأوروبي الرقمية الاقتصادية».

وتتخوف هذه الشركات من أن اللوائح المقترحة صارمة للغاية، وستمنع المعالجة القانونية للبيانات، حتى عندما لا يكون هناك خطر كبير في انتهاك خصوصية الشخص.

وتأخرت القواعد التنظيمية بسبب خلافات مع بروكسل، لكن من المقرر أن تدخل حيز التنفيذ هذا العام.

النظام الغذائي مرتفع الملح يقتل بكتيريا الأمعاء المفيدة

حذرت دراسة جديدة أجراها باحثون من مركز البحوث التجريبية والسريرية في العاصمة الألمانية برلين من أن النظام الغذائي مرتفع الملح قد يقتل بكتيريا الأمعاء المفيدة.

وأكدت الدراسة أن استهلاك الملح المرتفع قد يكون قاتلاً لبعض أنواع البكتيريا المعوية، مما قد يساهم في ارتفاع ضغط الدم وظهور الأمراض التي تؤثر على جهاز المناعة.

وأوضحت الدراسة أن هذا النظام الغذائي قد يقتل نوعًا من البكتيريا المعوية تسمى /لكتوباكيللوس/ توجد في بعض الأطعمة كمخلل الملفوف والزبادي والجبن وتعتبر بكتيريا جيدة ويعتقد أنها توفر الحماية ضد بعض الأمراض، حيث تمنع نمو العديد من مسببات الأمراض البكتيرية المقاومة للأدوية المتعددة وقد تساعد في الحد من التهاب الكلى.

ووجد الباحثون أن نسخة من /لكتوباكيللوس/ دمرت في الفئران عندما تم تغذيتها على نظام غذائي عالي الملح كما تسبب هذا النظام في ارتفاع ضغط الدم لدى الفئران وتسبب في تنشيط الخلايا المناعية المسببة للالتهاب والتي تسمى خلايا /تي اتش 17/.

وأظهرت الفئران أعراض التهاب الدماغ بعد تغذيتها بملح مرتفع، فيما وجد الباحثون أن أعراض التهاب الدماغ وخلايا /تي اتش 17/ يمكن أن تنخفض من خلال إعطاء الفئران علاج خمائر بروبيوتيك.

وحاول الباحثون تكرار نتائجهم في البشر فقاموا بالتجريب على 12 رجلاً صحيحا يستهلكون 6 جرامات إضافية من الملح كل يوم لمدة أسبوعين، وبحلول نهاية الفترة وجد الباحثون أنه في معظم المشاركين تم استئصال العصيات اللبنية من الكائنات الحية في النظام الهضمي، كما أن الرجال عانوا من ارتفاع ضغط الدم وزيادة عدد خلايا /تي اتش 17/.

أسعار المعادن والعملات

يورو	4.3103
دولار	3.64
استرليني	4.8911
فرنك(س)	3.7062
ذهب	1,303.50
فضة	16.820
خام (ب)	76.39
خام (خ)	66.11

الصلاة

الفجر: 03:14 | الشروق: 04:43 | الظهر: 11:33

العصر: 02:56 | المغرب: 06:27 | العشاء: 07:57