رسالة من الأمير إلى رئيسة وزراء بريطانيا تتعلق بتطورات أزمة الخليج

التفاصيل 02



صحيفة القيادة والريادة

ريال 2

www.lusailnews.qa lusail@lusailnews.qa

75 يوماً من الحصار

لوسيل LUSAIL

العدد 0474 - الجمعة 26 ذو القعدة 1438 هـ - 18 أغسطس 2017 | رئيس مجلس الإدارة ثاني بن عبدالله آل ثاني | Issue No 0474 - Friday 18 August 2017





طالب بعدم تسييس الحج وتوضيح آلية استقبال الحجاج.. وزير الخارجية:

قطر ترحب بخطوة السعودية حول الحج



قطر ملتزمة بالحل الدبلوماسي للأزمة عبر الكويت

«حقوق الإنسان»: مطلوب توضيح موقف الحجاج المقيمين

التفاصيل 03



المريخي: لا يوجد رابح في الأزمة الخليجية

التفاصيل 02

«بلومبيرج»:

3.2 % نمو الناتج المحلي الإجمالي لقطر العام المقبل

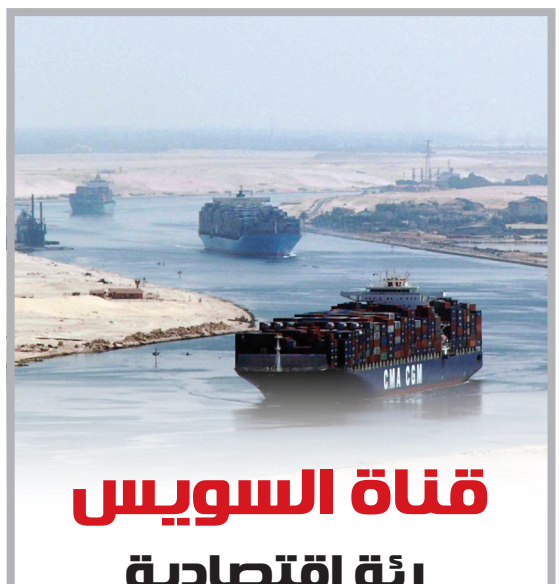
التفاصيل 04

البيتكوين.. أعمال غير مشروعة مكاسبها تؤدي إلى خسارة رأس المال

التفاصيل 5-6-7

قطر تستحوذ على 49 % من «سولار ورلد» الألمانية

التفاصيل 04



قناة السويس

رئة اقتصادية مصابة بـ «الربو»

التفاصيل 11



التحالف العربي

متهم بقتل مئات الأطفال باليمن

التفاصيل 13



العتيبة

يفضح العلاقة بين الإمارات وإسرائيل

التفاصيل 13

رسالة من سمو الأمير إلى رئيسة وزراء بريطانيا تتعلق بتطورات أزمة الخليج

لندن – قنا

بعث حضرة صاحب السمو الشيخ تميم بن حمد آل ثاني أمير البلاد المفدى، رسالة خطية إلى دولة تيريزا ماي، رئيسة وزراء المملكة المتحدة، تتصل بالعلاقات الثنائية بين البلدين وأوجه تعزيزها، وآخر المستجدات على الساحتين الإقليمية والدولية، لاسيما تطورات الأزمة الخليجية. قام بتسليم الرسالة سعادة الشيخ محمد بن عبدالرحمن آل ثاني وزير الخارجية خلال استقبال رئيسة وزراء المملكة المتحدة لسعادته بمقر رئاسة الحكومة في العاصمة لندن أمس.

رسالة من الأمير إلى رئيس اليونان

أثينا – قنا

بعث حضرة صاحب السمو الشيخ تميم بن حمد آل ثاني أمير البلاد المفدى، رسالة خطية إلى الرئيس بروكوبيس بافلوبولوس، رئيس جمهورية اليونان، تتصل بالعلاقات الثنائية وسبل دعمها وتطويرها. تسلمت الرسالة كاترينا كويكا، مدير المكتب الدبلوماسي لرئيس جمهورية اليونان خلال استقبالها عبد العزيز علي النعمة، سفير دولة قطر لدى اليونان.

الأمير ونائب الأمير يعزيان بوفاة عبدالحسين عبد الرضا

الكويت – قنا

نقل سعادة الشيخ ثاني بن حمد آل ثاني تعازي حضرة صاحب السمو الشيخ تميم بن حمد آل ثاني أمير البلاد المفدى، وسمو الشيخ عبدالله بن حمد آل ثاني نائب الأمير، إلى أسرة الفنان الكويتي الراحل عبدالحسين عبد الرضا وذلك خلال الزيارة التي قام بها سعادته إلى مدينة الكويت صباح أمس.

الأمير يهنئ الرئيس الإندونيسي

الدوحة – قنا

بعث حضرة صاحب السمو الشيخ تميم بن حمد آل ثاني أمير البلاد المفدى، ببرقية تهنئة، إلى الرئيس جوكو ويدودو رئيس جمهورية إندونيسيا، بمناسبة ذكرى اليوم الوطني لبلاده.

الدولة ورجالها

نائب الأمير يهنئ الرئيس الإندونيسي

الدوحة – قنا

بعث سمو الشيخ عبدالله بن حمد آل ثاني نائب الأمير، ببرقية تهنئة، إلى الرئيس جوكو ويدودو رئيس جمهورية إندونيسيا، بمناسبة ذكرى اليوم الوطني لبلاده.

رئيس مجلس الوزراء يهنئ الرئيس الإندونيسي

الدوحة – قنا

بعث معالي الشيخ عبدالله بن ناصر بن خليفة آل ثاني رئيس مجلس الوزراء ووزير الداخلية، ببرقية تهنئة، إلى الرئيس جوكو ويدودو رئيس جمهورية إندونيسيا، بمناسبة ذكرى اليوم الوطني لبلاده.

رئيس مجلس الوزراء يهنئ الوزير الأول الجزائري

الدوحة – قنا

بعث معالي الشيخ عبدالله بن ناصر بن خليفة آل ثاني رئيس مجلس الوزراء ووزير الداخلية، ببرقية تهنئة إلى أحمد أويحيى بمناسبة تعيينه الوزير الأول بالجمهورية الجزائرية الديمقراطية الشعبية الشقيقة.

رئيس جمهورية منغوليا يستقبل سفير دولة قطر

أولان باتور – قنا

استقبل الرئيس خالتماجن باتولقا رئيس جمهورية منغوليا، سلطان بن سالمين المنصوري سفير دولة قطر «غير المقيم» لدى منغوليا.
جرى خلال المقابلة بحث العلاقات الثنائية وسبل دعمها وتطويرها، بالإضافة إلى الأمور ذات الاهتمام المشترك.

وزير الدولة للشؤون الخارجية: لا يوجد رابح في الأزمة الخليجية

صوفيا – قنا

أكد سعادة السيد سلطان بن سعد المريخي وزير الدولة للشؤون الخارجية أنه لا يوجد رابح في الأزمة الخليجية، لأنها مشكلة تطال الأشخاص والعلاقات الأسرية والعشائرية وكذلك العلاقات الدولية.
وأوضح سعادته، في حوار مع صحيفة «24 ساعة» البلغارية أن استمرار الوضع بهذا الشكل سينعكس على العالم بأسره وليس المنطقة فقط، إذ تعتبر منطقة الخليج مركزا للطاقة، فكل ما يحدث فيها يؤثر على الجميع، مشيرا إلى أن الأزمة حدثت بشكل مفاجئ، ولا يُعرف متى، وكيف ستنتهي.
وأضاف: «لن نتراجع، فالسياسة هي السياسة، والأعمال هي الأعمال، ولم يسبق لدولة قطر أن خرقت أي اتفاق مع دولة أخرى، حتى بالنسبة لدول الحصار فنحن نزود هذه الدول بالغاز، وما زلنا نقوم بذلك التزاما منا بالاتفاقيات، ولم نوقف الإمدادات لأن لدينا التزامات تجاه الاقتصاد والأعمال الدولية، والآن أصبحت كل دولة تعرف أنه ما دام لديها اتفاق معنا فيمكنها أن تثق به، وذلك يصب في مصلحتنا». وقال إنه «لا يمكن منع الناس من التواصل فيما


■ سلطان بن سعد المريخي

بينهم، ولا إيقاف قناة تلفزيونية أو أخرى، فالهواتف الذكية تمكن من متابعة الأحداث أولا بأول.. مضيفا: قد يكون بلدنا صغيرا، ولكن شعبنا متحضر. ونوه سعادة وزير الدولة للشؤون الخارجية بأهمية دول البلقان، حيث قام بزيارة كل من مقدونيا وصربيا وكرواتيا ورومانيا، مشيرا إلى أنه توجد علاقات وطيدة مع تلك الدول، خاصة أنها أبدت موقفا إيجابيا وطبيعيا من الأزمة الخليجية دون ضغوط من دولة قطر. وقال: كنت في إفريقيا، ورأيت دولا تعرضت لضغوطات من قبل الدول المحاصرة لدولة قطر، فقد اشترطت هذه الدول وقف المشاريع والمساعدات المالية في حال لم تقطع علاقاتها مع قطر، ولحسن الحظ رفضت كثير من الدول مثل هذه المعاملة، حيث أكدت أنها دول ذات سيادة، ولا أحد يستطيع التأثير عليها، ولأن المسار الصحيح هو الجلوس على طاولة الحوار. وثمَّن سعادة الوزير موقف دول أوروبا الشرقية ومنطقة البلقان، مشيرا إلى أن دولة قطر بعد يونيو 2017، لم تعد مثلما كانت عليه قبل ذلك.
وردا على سؤال حول المقصود بذلك التغيير، قال سعادته إن «دولة قطر كانت تستورد السلع سابقا من الدول المجاورة في مجلس التعاون الخليجي، ولكن لا تمكن مواصلة ذلك بعد الحصار»..
مضيفا: «في الوقت ذاته سنعمل على زيادة الاستيراد من دول أخرى بما في ذلك منطقة أوروبا الشرقية والبلقان، وبذلك تتيح الأزمة فرصا جديدة، ونحن على قناعة في النهاية بأننا سنتمكن من التغلب على الأزمة من خلال الجهود المشتركة، ونؤيد مبادرة سمو أمير دولة الكويت الشقيقة، ونثمن جهود الإدارة الأمريكية في سبيل تسوية الأزمة».

التقى رابطة أصدقاء قطر في مولدوفا

أمين عام وزارة الخارجية يجتمع مع كبار المسؤولين في النمسا

عواصم – قنا

أجرى سعادة الدكتور أحمد بن حسن الحمادي الأمين العام لوزارة الخارجية سلسلة من الاجتماعات مع كبار المسؤولين في الحكومة النمساوية ومركز الأمم المتحدة في فيينا.
واجتمع سعادة الأمين العام لوزارة الخارجية، مع سعادة الدكتور ميخائيل لينهارت الأمين العام لوزارة الخارجية في النمسا، وعدد من القيادات والمسؤولين في وزارتي الداخلية والدفاع في النمسا، وديمتري فلاسيس رئيس إدارة مكافحة الفساد والجرائم الاقتصادية في مركز الأمم المتحدة في فيينا.
جرى خلال الاجتماعات بحث العلاقات الثنائية بين دولة قطر وجمهورية النمسا ومنظمات الأمم المتحدة المعتمدة في فيينا وسبل دعمها وتطويرها في مختلف المجالات.
حضر الاجتماعات الشيخ علي بن جاسم آل ثاني سفير دولة قطر لدى النمسا، وسالم بن عبدالله الجابر مدير إدارة الشؤون الأوروبية بوزارة الخارجية والوفد المرافق.
كما التقى سعادة الدكتور أحمد بن حسن الحمادي الأمين العام لوزارة الخارجية، أعضاء رابطة أصدقاء دولة قطر في جمهورية مولدوفا.
حضر اللقاء محمد بن علي المالكي سفير دولة قطر في جمهورية مولدوفا وسالم بن عبدالله الجابر مدير إدارة الشؤون الأوروبية بوزارة الخارجية.

دولة قطر تدين حادث الدهس في وسط مدينة برشلونة الإسبانية

الدوحة – قنا

أعربت دولة قطر عن إدانتها واستنكارها الشديدين، لحادثة الدهس التي استهدفت المارة في وسط مدينة برشلونة الإسبانية، وأسفرت عن قتلى وجرحى.
وجددت وزارة الخارجية، في بيان لها أمس، موقف دولة قطر الثابت من نبذ العنف والإرهاب مهما كانت الدوافع والأسباب.
وأكدت الوزارة، تضامن دولة قطر مع إسبانيا في كل ما تتخذه من إجراءات للحفاظ على أمنها واستقرارها.
وعبر البيان عن تعازي دولة قطر لحكومة إسبانيا وذوي الضحايا وتمنياتها للجرحى بالشفاء العاجل.

حقوق الإنسان العربية تعتمد التقرير الدوري لقطر

القاهرة – قنا

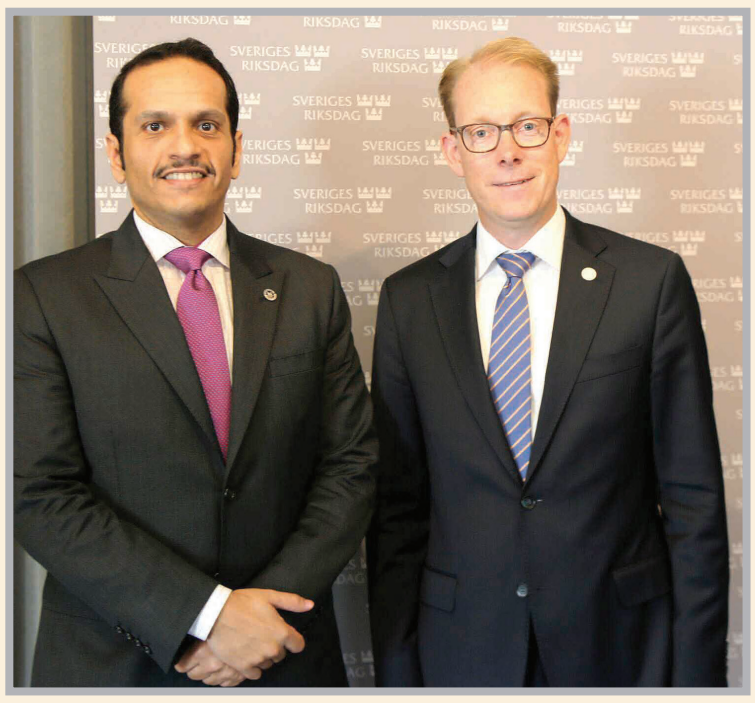
تعقد لجنة حقوق الإنسان العربية، التابعة لجامعة الدول العربية، اجتماعها الدوري الثامن والأربعين بالقاهرة يوم 20 أغسطس الجاري، لاعتماد الملاحظات والتوصيات الختامية على التقرير الدوري الأول الذي قدمته دولة قطر، وناقشته اللجنة يومي 15 و16 مايو الماضي.
وأفاد بيان صادر عن اللجنة أمس بأن الاجتماع سيشهد أيضا بحث عدة بنود تتعلق بالترتيبات المتخذة لعقد ندوة علمية حول تطور النظم الإقليمية لحماية وتعزيز حقوق الإنسان، إضافة إلى بحث الإجراءات التي تقوم اللجنة باتخاذها للاحتفال باليوم العربي لحقوق الإنسان في مارس 2018 تحت عنوان «حقوق الإنسان والتنمية المستدامة».

التقى نظيرته السويدية.. وزير الخارجية:

قطر ترحب بالخطوة السعودية.. ونجدد طلبنا بعدم تسييس الحج

ستوكهولم – قنا

أعرب سعادة الشيخ محمد بن عبدالرحمن آل ثاني وزير الخارجية عن ترحيب دولة قطر بالخطوة السعودية حول موضوع الحج بغض النظر عن الطريقة التي مُنع بها الحج عن أهل قطر والمقيمين والتي كانت بدوافع «سياسية».
وأضاف سعادته، في مؤتمر صحفي أمس مع نظيرته السويدية مارجوت واستروم في ستوكهولم، أن الطريقة التي سُمح من خلالها للحجاج بتأدية مناسكهم كانت أيضاً لدوافع سياسية ولها مآرب أخرى، لكن دولة قطر ترحب بهذا القرار ولن تتخذ أي موقف، لأن ما يهمنا هو جوهر المسألة وهي إيجاد السبل الكفيلة بالسماح لمواطنينا بأداء الحج.
وطالب وزير الخارجية مجددا بعدم تسييس الحج وعدم الزج به في الخلافات، مشيرا إلى أن السلطات السعودية لم توضح بعد آلية استقبال الحجاج القطريين.
ولفت سعادته إلى أن وزارة الأوقاف القطرية ستتواصل مع نظيرتها السعودية لتأمين سلامة بعثة الحج القطرية، مشددا على أنه إذا لم يكن هناك أي تعاون في هذه الإجراءات بين وزارة الأوقاف ونظيرتها السعودية، فإن السلطات السعودية تتحمل مسؤولية ضمان سلامة الحجاج القطريين خلال هذا الموسم.
وبشأن موضوع الوساطة التي تمت بين سعادة الشيخ عبدالله بن علي آل ثاني والسعودية من أجل السماح للحجاج القطريين بتأدية مناسك الحج، قال وزير الخارجية إنه «حسب المعلومات التي وردتنا فإن هذا الشخص كان متواجدا في السعودية لأهداف شخصية، ومن الطبيعي أن يطلب موعدا لمقابلة الأسرة الحاكمة هناك، إذ لو تقدّم أحدٌ من آل سعود بطلب مقابلة في الدوحة فإن سمو الأمير سيستقبله».
وأضاف: إن قطر ترحب بأي خطوة إيجابية في هذا الشأن للبدء في إنهاء هذه الإجراءات غير القانونية، كما نأمل أن تستمر هذه الخطوات، إضافة إلى عدم إقحام المواضيع الإنسانية في الخلافات السياسية وإعادة شتات العائلات والأسر المختلطة. وأكد سعادة الشيخ محمد بن عبدالرحمن آل ثاني أن موقف قطر كان واضحا وإيجابيا منذ البداية، وقال: نحن لم نصل إلى نفس درجة التصعيد التي أبدتها دول الحصار، كما أننا دعمنا وتعاملنا مع أمير الكويت والجهود التي يبذلها في الوساطة، بالإضافة إلى ما تقوم به الحكومة الأمريكية في هذا الصدد. ونوه إلى أن الدوحة مع مناقشة أي قلق لدى دول الحصار، ولابدّ أن تكون التسوية مبنيّة على مبادئ واضحة تحترم فيها سيادة كل طرف مع عدم التدخل في شؤون الآخرين.
من جهة أخرى، قال سعادة وزير الخارجية إن العلاقات الثنائية بين قطر والسويد مهمة جدا ولابد من تطويرها وأن ندرس كل الفرص الممكنة التي تسهم في تعزيز سبل التعاون فيما بيننا. وأضاف: ناقشتُ مع واستروم عددا من المواضيع من بينها الأزمة التي حصلت في منطقتنا وظروف وخلفية هذه الأزمة وحالة الحصار والإجراءات غير القانونية التي اتُّخذت ضد بلدي من قبل ثلاث دول في الخليج بالتنسيق مع مصر، وقد نجم عن هذه الأزمة حالات إنسانية، حيث فُصلت الكثير من الأسر عن بعضها وحُرم الكثير من الوصول إلى أملاكهم ومن تأدية العمرة والحج، منوها إلى أنه يوم أمس سُجل بعض التطور فيما يخص موضوع الحج بالذات.
وكان وزير الخارجية، قد التقى أمس مارغريت واستروم، وزيرة الخارجية السويدية، وجرى خلال اللقاء استعراض العلاقات الثنائية بين دولة قطر ومملكة السويد وسبل تعزيزها وتطويرها، بالإضافة إلى تطورات الأوضاع على الساحة الإقليمية.
وأطلع سعادة وزير الخارجية، وزيرة الخارجية السويدية على كافة الإجراءات غير القانونية التي تم اتخاذها من قبل دول الحصار ضد دولة قطر والتي ترتب عليها قطع أواصر الأسر وقطع الأرحام وتصعيب الوصول للممتلكات، فضلًا عن قضية الحج والعمرة والتي شهدت صعوبات خلال الفترة الماضية. وأكد سعادته التزام دولة قطر بحل الأزمة الخليجية بشكل دبلوماسي ومن خلال وساطة دولة الكويت الشقيقة، ومن خلال الحوار المتبادل في ضوء احترام القانون الدولي واحترام السيادة وعدم فرض إملاءات. كما التقى سعادة الشيخ محمد بن عبدالرحمن آل ثاني وزير الخارجية، أمس، توبياس بيلستروم، النائب الأول لرئيس البرلمان السويدي.
جرى خلال اللقاء استعراض العلاقات الثنائية بين دولة قطر ومملكة السويد وسبل تعزيزها وتطويرها، لاسيما في مجالي الاقتصاد والسياحة.
وأطلع سعادة وزير الخارجية، نائب رئيس البرلمان السويدي على كافة الإجراءات غير القانونية وكافة الانتهاكات للقانون الدولي والقانون الإنساني والمعاهدات والمواثيق الدولية التي تم اتخاذها من قبل دول الحصار.. كما قدم سعادته الشكر للجانب السويدي على موقفه المتزن والداعي إلى الحوار وعدم التصعيد.



■ وزير الخارجية خلال لقائه نائب رئيس البرلمان السويدي

> طريقة السماح للحجاج بتأدية مناسكهم وراءها دوافع سياسية
>
> السلطات السعودية لم توضح آلية استقبال الحجاج القطريين

أصحاب حملات: لن نستطيع تسيير الحملات دون بعثة رسمية

الدوحة – لوسيل

أكد أصحاب حملات حج محلية أن قرار السعودية الأخير باستضافة الحجاج القطريين غير واضح بالدرجة المطلوبة، مشيرين إلى أنه لا يمكن لأصحاب الحملات تنظيم قوافل حجاج وتسييرها دون وجود بعثة رسمية وسفارة هناك تتحمل مسؤولية هؤلاء الحجاج القطريين. وأكدوا لـ «لوسيل» أمس أن إلغاء التصاريح يعني أيضا تجاهلا لدور الحملات التنظيمي في الحج، مشيرين إلى أن حجاج دولة قطر يذهبون في العادة إلى السعودية في بداية شهر ذي الحجة وليس أمس كما تم تناقله من سفر بعض القطريين إلى السعودية لأداء فريضة الحج.
وقال مقاول الحج إبراهيم الإبراهيم إن حملات الحج تنتظر قرار وزارة الأوقاف بما يخص الترتيبات لتسيير الحملات لهذا الموسم، لافتا إلى أن أداء فريضة الحج لا يتم بشكل فردي وإنما بتنظيم جماعي ومن خلال حملات حج.

عبدالرحمن بن حمد: زيارة الشيخ عبدالله متعلقة بممتلكاته الشخصية

الدوحة – لوسيل

أكد الشيخ عبدالرحمن بن حمد آل ثاني الرئيس التنفيذي للمؤسسة القطرية للإعلام في تغريدة له على موقع التواصل الاجتماعي «تويتر» أن زيارة خاله الشيخ عبدالله بن علي آل ثاني إلى السعودية كانت فقط بهدف حل بعض الأمور المتعلقة بممتلكاته الشخصية في حائل.
مؤكدا أنه عندما تم التطرق لموضوع عراقيل الحج، وجدوها فرصة أن يخرجوا من هذا المأزق، وحولوا الأمر إلى قبول وساطة.



رغم ما يكتنفه من غموض

«حقوق الإنسان» تعرب عن ارتياحها بالسماح للحجاج القطريين

الدوحة – قنا

أعربت اللجنة الوطنية لحقوق الإنسان عن ارتياحها لقرار السلطات السعودية، وفق ما جاء في وسائل الإعلام، بالسماح لجميع الحجاج القطريين بالدخول إلى الأراضي السعودية عبر منفذ سلوى الحدودي دون تصاريح إلكترونية، إلى جانب السماح للحجاج من دولة قطر بالذهاب في رحلات مباشرة من الدوحة عبر ناقلات جوية دون الخطوط الجوية القطرية.
واعتبرت اللجنة، في بيان لها أمس، القرار السعودي بهذا الخصوص خطوة نحو إزالة العراقيل والصعوبات التي واجهت إجراءات الحج لهذا العام، لافتة إلى أنها قد طالبت منذ بداية الحصار بتسهيل إجراءات مناسك الحج للمواطنين والمقيمين من دولة قطر دون عراقيل أو قيود، وألحقت مطالباتها بتحركات إقليمية ودولية لرفع الغبن عن الحجاج، وعدم تسييس مسألة الحج أو استخدامه لمعاقبة الشعوب أو الضغط على الحكومات. وأكدت أن مسألة الحج لا يمكن إخضاعها لأي حسابات أو وساطات سياسية أو شخصية، وشددت على أنها حق أصيل نصت عليه كافة المواثيق والاتفاقيات الدولية لحقوق الإنسان والشريعة الإسلامية السمحاء. في سياق ذي صلة، نبهت اللجنة الوطنية لحقوق الإنسان إلى أن قرار السلطات السعودية لا يزال يكتنفه الغموض، خاصة فيما يتعلق بالحجاج المقيمين في دولة قطر، وطالبت بتقديم كافة التسهيلات لهم دون تمييز. كما طالبت بمزيد من الإجراءات لرفع الحصار كليا عن مواطني ومقيمي دولة قطر ومواطني دول مجلس التعاون لدول الخليج العربية.

تقدر جهود اللجنة الوطنية لحقوق الإنسان

«الأوقاف» ترحب بقرار السعودية بشأن حجاج قطر

الدوحة – قنا

أعربت وزارة الأوقاف والشؤون الإسلامية عن ترحيبها بقرار المملكة العربية السعودية دخول الحجاج القطريين إلى أراضيها عبر منفذ سلوى الحدودي لأداء مناسك الحج.
وصرّح مصدر مسؤول بوزارة الأوقاف والشؤون الإسلامية أمس بأن القرار السعودي بالسماح للقطريين يعد خطوة جيدة من شأنها تخفيض حدة التوتر، مشدداً على ضرورة عدم الزج بأداء تلك الشعائر في هذه الخلافات.
وعبّر المصدر عن تقدير وزارة الأوقاف والشؤون الإسلامية للجنة الوطنية لحقوق الإنسان على جهودها في التواصل مع المنظمات الدولية للتأكيد على عدم منع المواطنين القطريين والمقيمين في دولة قطر من أداء فريضة الحج وتذليل الصعوبات التي تواجه وصولهم إلى الأراضي المقدسة.
وأكد المصدر أن وزارة الأوقاف والشؤون الإسلامية ستقوم بالتواصل مع الجهات المختصة في المملكة العربية السعودية للتأكد من سلامة الترتيبات والإجراءات المطلوبة في إطار بعثة الحج القطرية، إضافة إلى ترتيبات تأمين سلامة الحجاج القطريين، وستقوم الوزارة بإصدار بيان يوضح الإجراءات المطلوبة.

«قطر لتقنيات الطاقة» تستحوذ على 49 % من «سولار ورلد»



■ الشيخ سعود والهاجري وأزبك خلال المؤتمر الصحفي

الدوحة – قنا

أعلنت شركة «قطر سولار تكنولوجي» استحواذها على نسبة 49 بالمائة من أسهم شركة «سولاروورلد»، التي تعتبر أكبر شركة لإنتاج مستلزمات الطاقة الشمسية في ألمانيا.

جاء ذلك خلال مؤتمر صحفي عقد أمس بالعاصمة الألمانية برلين، بحضور كل من سعادة الشيخ سعود بن عبدالرحمن آل ثاني سفير دولة قطر لدى جمهورية ألمانيا الاتحادية، والدكتور خالد الهاجري المدير التنفيذي لشركة «قطر سولار تكنولوجي»، والدكتور فرانك أزبك المدير التنفيذي لشركة «سولاروورلد» الألمانية.

وعبَّر سعادة الشيخ سعود بن عبدالرحمن آل ثاني، خلال المؤتمر الصحفي، عن ثقة دولة قطر في الاقتصاد الألماني وفي شعار «صنع في ألمانيا».. مؤكدا عزم قطر على الاستمرار في الاستثمار بمختلف قطاعات الاقتصاد الألماني، قائلا: «إن ألمانيا تعتبر شريكا إستراتيجيا لدولة قطر على مختلف الأصعدة». وقال الدكتور خالد الهاجري إن قطاع الطاقة الشمسية من أبرز القطاعات التي تهتم بها دولة قطر، وتعتبر جزءا من رؤيتها الوطنية 2030.

أما الدكتور فرانك أزبك فقال إن شركة «سولاروورلد» بحاجة إلى الشريك القطري، الذي يوفر لها المواد الخام اللازمة للإنتاج، كما أنها ستنقل الخبرة التكنولوجية اللازمة لإنتاج مستلزمات الطاقة الشمسية.

اقتصاد قطر الأسرع نمواً بين دول مجلس التعاون

«بلومبيرج»: الأزمة الخليجية تأثيرها وقتي

واشنطن – قنا

توقعت وكالة أنباء /بلومبيرج/ الاقتصادية الأمريكية، نمو الناتج المحلي الإجمالي لدولة قطر بنسبة 2,5% في عام 2017 و3,2% العام المقبل، مقارنة بنسبتي 3,1% و3,2% على التوالي في الاستطلاع السابق الذي أجري في يونيو الماضي.

ورأت /بلومبيرج/، في تقرير أمس، أن «النمو الاقتصادي لدولة قطر سيكون الأبطأ وتيرة منذ عام 1995 بسبب تأثير الأزمة الخليجية على التبادل التجاري»، وإن كانت قد نقلت عن خبراء اقتصاديين تأكيدهم أن تأثير هذه الأزمة سيكون وقتيا على الاقتصاد القطري باستعادته الثقة، وإعادة تشكيل الطرق والمسارات التجارية.

وأضافت أنه بعد عقدين من النمو الاقتصادي السريع بسبب زيادة إنتاج النفط والغاز تراجعت طفرة الطاقة في قطر هذا العقد، مع اكتمال المشاريع وتحول التركيز إلى تعزيز النمو غير النفطي مع هبوط أسعار النفط الخام..

مشيرة إلى أن دولة قطر لديها تطلعات لأن تكون مركزا للسياحة والخدمات، فضلا عن إنفاقها 200 مليار دولار لتطوير البنية التحتية قبل كأس العالم لكرة القدم 2022.

يقول ويليام جاكسون الخبير الاقتصادي بالأسواق الناشئة في /كابيتال إكونوميكس/ إن الاقتصاد القطري (غير الطاقة) بدا أنه سيتباطأ حتى قبل الأزمة الدبلوماسية، إلا أنه أكد أن هذا التأثير يبدو مؤقتا، معتبرا أن المسؤولين القطريين سيحاولون خلق الثقة في الاقتصاد من خلال خطط لبناء مرافق تجهيز الأغذية بالقرب من ميناء جديد وتقديم الإقامة الدائمة لغير القطريين لجذب المستثمرين وبعض العمال المهرة.

وفي سياق متصل، قال جاكسون وفاروق سوسة، الخبير الاقتصادي للشرق الأوسط في /سيتي جروب/، إن توقعات النمو في عام 2018 مستقلة عما إذا كانت المقاطعة قد رفعت عن قطر أم لا. وتوقع سوسة اختفاء التباطؤ بسبب المقاطعة العام المقبل، مؤكدا أن الطرق والمسارات التجارية سيعاد تشكيلها بشكل كامل، وستتم استعادة الثقة في الاقتصاد القطري وستستأنف أعمال البناء.

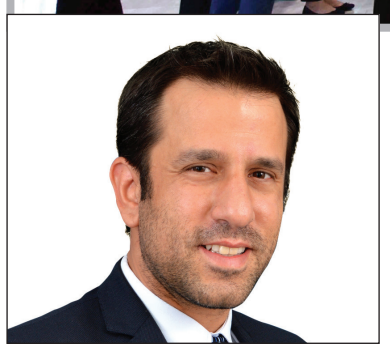
كما توقع أن يكون اقتصاد قطر الأسرع نمواً بين دول مجلس التعاون الخليجي، وذلك على الرغم من الأزمة الدبلوماسية وتباطؤ النمو الاقتصادي في عام 2017، لافتا إلى أن التوقعات تشير إلى نمو الاقتصاد السعودي بنسبة 0,5% والإماراتي بنسبة 2%، وفقاً لأحدث الدراسات الاستقصائية.

25 مليار ريال قيمة القطاع بحلول 2020

انطلاق «قطر للضيافة 2017» نوفمبر المقبل



■ توقعات بارتفاع أعداد الزوار خلال مهرجان قطر للضيافة



■ كريم رفول

الدوحة – لوسيل

توقع تقرير صادر عن معرض قطر للضيافة 2017 أن يعزز وجود قاعدة عملاء كبيرة أغلبها من الوافدين ذوي الدخل المرتفع والقوة الشرائية العالية من نمو قطاع الأغذية والمشروبات في قطر.

ووفقاً لتقرير صدر مؤخراً عن «بي. إم.أي للأبحاث» (BMI research)، ستشهد مبيعات الأغذية في دولة قطر معدل نمو سنوي مركب بنسبة 14,4% خلال السنوات الثلاث المقبلة.

وشجعت النظرة الإيجابية لهذا القطاع موردي الأغذية والاستشاريين والمستثمرين الأجانب على استكشاف الفرص المحتملة التي يقدمها قطاع الأغذية والمشروبات في قطر.

وسيسلط «قطر للضيافة 2017»، الحدث العالمي الرائد في قطاع الضيافة والفنادق، والمطاعم، والمقاهي في قطر، الضوء على النمو المتوقع مع التركيز على قطاع الأغذية والمشروبات المزدهر في الدولة.

وسيقام هذا الحدث، الذي يشكل نقطة التقاء للمعنيين بصناعة الأغذية والمشروبات، خلال الفترة من 7 إلى 9 نوفمبر المقبل في مركز الدوحة للمعارض والمؤتمرات (DECC).

وسيشتمل المعرض، الذي يمتد على مدى 3 أيام، على منطقة عرض واسعة وبرنامج للأعمال على مستوى المؤسسات، وورش عمل تثقيفية وأنشطة وفعاليات عديدة متزامنة، مما يتيح للزوار والمشاركين فرصة تجربة شاملة وفريدة لكافة جوانب هذا القطاع وأسواق الاستثمار فيه.

وقال كريم رفول، مدير معرض «قطر للضيافة 2017»: «واثقون بأن قطاع المشروبات والأغذية في قطر سيستمر بالنمو، وذلك بدعم من عدة عوامل رئيسية منها ارتفاع الدخل المادي والقوة الشرائية لشريحة الوافدين، وسيتم التركيز على هذه العوامل وغيرها خلال دورة العام الجاري من المعرض، بالإضافة إلى تسليطنا الضوء على الأهمية الكبيرة لهذا القطاع في دعم اقتصاد دولة قطر». وأضاف: «ستتاح للزوار والمشاركين فرصة الاستفادة من مزايا هذا الحدث كونه يشكل منصة إستراتيجية للمستثمرين في قطاع الضيافة وأصحاب الفنادق والمطاعم ومشغلي المقاهي والموردين». ويشير تقرير «بي.إم.أي» إلى استفادة قطاع المشروبات والأغذية في قطر من وجود بيئة أعمال مشجعة وقنوات تطوير منتجات متقدمة وقاعدة من المستهلكين ذوي الدخل المرتفع.

وتشير تقارير أخرى إلى أن دولة قطر ستبقى واحدة من أفضل الاقتصادات أداءً في دول مجلس التعاون الخليجي، حيث من المتوقع أن تصل قيمة قطاع الأغذية والمشروبات غير الكحولية إلى 25 مليار ريال بحلول العام 2020.

ومن المتوقع أن يشهد قطاع الأغذية العضوية كذلك نمواً مستمراً، كما أن استضافة الدولة لكأس العالم لكرة القدم 2022 ستعزز من مكانة قطر كوجهة سياحية مفضلة وترفع الطلب على الأغذية والمشروبات خلال فترة إقامة هذه النهائيات. ويقدم معرض «قطر للضيافة 2017» هذا العام إضافة جديدة تحت مسمى منصة «فوود قطر» FOOD QATAR، بهدف تلبية احتياجات صناعة تموين الأغذية والمشروبات، وبالإضافة إلى عروض المنتجات المبتكرة وورش العمل، سيشتمل المعرض أيضاً على فعاليات تفاعلية متزامنة تتضمن «صالون كولينير» والتي تندرج تحتها 18 فئة مختلفة، ومسابقة الطهي على الهواء مباشرة، ومسابقة «الباريستا» ومسابقة «الموكتيل».

> القوة الشرائية المرتفعة والوافدون من ذوي الدخل المرتفع دعم لنمو القطاع

بيتكوين

استثمار محفوف بالمخاطر

البيتكوين هي أول عملة رقمية لا مركزية يمكن إرسالها من خلال الإنترنت

ترسل مباشرة من شخص لآخر عبر الشبكة دون وسيط بنكي وتوجد أماكن كثيرة لصرافات تتبادل العملات الافتراضية

انهيار العملة الافتراضية كبير ومخاطره أكبر كما تستخدم في غسل الأموال وتمويل الإرهاب والمخدرات

رسومها أقل من العمليات التقليدية لتبادل العملة وتحفظ قيمتها بمحفظة على الشبكة بعد تشفير الحساب والتحويل

بعد التحقق من المعاملة يتم تسجيلها وحفظها على صفحة خاصة

عملة عالية التشفير تخالف أحكام الشريعة الإسلامية

تستخدم في أي دولة ولا يمكن تجميد الحساب من خلال قيود أو شروط

4333
دولارا قيمة البيتكوين الواحدة

16.5
مليون بيتكوين متداولة عبر الشبكة

300.6
ألف عملية تمت خلال الـ24ساعة الماضية

73.2
مليار دولار قيمتها السوقية

480.9
ألف حساب توقف عن العمل

154
حسابا توقف خلال الـ24 ساعة الماضية

60
عملة افتراضية يتم تداولها في العالم

2.9
مليون بيتكوين تم تداولها أمس

لوسيل إنفوجرافيك

تصميم: نور الدين مدحت

المصدر: لوسيل – وكالات

قطر حظرت التعامل بها حفاظا على الاقتصاد الوطني.. خبراء:

البيتكوين.. أعمال غير مشروعة ومكاسبها تؤدي إلى خسارة رأس المال

أحمد فضلي

أخذت التعاملات المالية الإلكترونية في السنوات الأخيرة تستأثر بجانب كبير من الاهتمام في حياة الناس وذلك خلال تداولاتهم اليومية سواء من حيث عمليات الشراء أو البيع أو غيرهما من المعاملات لغايات تحقيق الربح ولو على المدى البعيد.

وساهمت الثورة التقنية الحديثة في مجال الاتصال الرقمي في اختزال العديد من المصاعب المالية، بل إن التطور التقني أصبح اليوم يستهدف البحث عن حلول ووسائل مبتكرة تحفز الناس على التعامل والتداول المالي «بكبسة زر» سواء من لوحة مفاتيح الحاسوب أو حتى الأجهزة الرقمية المحمولة على غرار الهاتف الجوال أو الأيباد، بعد أن نجحت تلك الوسائل في وقت سابق في جعل العالم قرية صغيرة بعد انتشار وسائل التواصل الاجتماعي.

ارتفاع القيمة

وكانت العملات الإلكترونية نتيجة حتمية لتطور التقنيات والأساليب التكنولوجية في المجال المالي، حيث بدأ هذا النوع من العملات في الانتشار بعد الأزمة المالية العالمية لعام 2008 والتي عصفت بأعتى الاقتصاديات في العالم وهما الاقتصاد الأمريكي ومن خلفه الاقتصاد الأوروبي، ولعل أبرز تلك العملات التي أخذت في الانتشار بشكل واسع وخاصة خلال الأشهر القليلة الماضية من العام الجاري هي عملة «البيتكوين» التي أصبحت تتداول بشكل واسع النطاق مما انعكس على قيمتها التي تخطت خلال هذا الأسبوع سقف 4339,79 دولار لكل بيتكوين.

ويتوقع خبراء أن تصل إلى مستوى 10 آلاف دولار، بعد أن كانت منذ سنوات عند مستوى 10 دولارات لتحقق نسبة نمو من العام 2009 بنحو 43,2 ألف في المائة، في حين أن قيمتها قد ارتفعت خلال الشهر الجاري بنحو 45%، لكن في المقابل يحذر الخبراء المجال المالي بدءا من المختصين في الأسواق المالية، وصولا إلى المحققين في الجرائم المالية الإلكترونية من تداول هذه العملات والعمل بها، خاصة أنهم يعتبرونها غير مأمونة الجانب من حيث القيمة رغم أنها الآن أقوى عملة في العالم، حيث يمكن لقيمتها أن تنحدر في أي وقت، كما ينبه المحققون الماليون في الجرائم المالية العابرة للقارات من خطر تداول هذه العملة، حيث تستغلها التنظيمات الإجرامية والإرهابية في عمليات غسل أموال وتمويل الإرهاب والجرائم العابرة للقارات من تجارة للمخدرات والاتجار بالبشر وتجارة السلاح وغيرها من العمليات الإجرامية العابرة للحدود.



■ دول كثيرة تجرم التعامل بـ البيتكوين



■ الشيخ فهد بن فيصل آل ثاني



■ باتيرس



■ أحمد ماهر



■ عمرو السيد

باتيرس: الأمن الجنائي يواجه صعوبات في تتبع العملات الافتراضية

السيد: العملات الافتراضية تؤدي إلى خسائر كبيرة

ماهر: مخالفة للشريعة وسريعة التقلب

لمحة تاريخية

من البداية ظهرت عملة البيتكوين في العام 2008 قبل أن تطرح للتداول في العام 2009، وهي أساسا نظام نقدي إلكتروني يعتمد على مبدأ «الند بالند» في النظام المالي، بمعنى أوضح دون المرور من خلال وسيط مالي كالبنوك أو شركات الصرافة حيث يقوم الفرد على سبيل المثال بدفع ثمن مقتنيات ما إلكترونيا لفائدة المستفيد مباشرة دون المرور بوسيط بنكي أو مصرفي.

ويطلق عليها الخبراء والمختصون كذلك لقب العملة المعماة، أي أنها تخضع لأعلى معايير التشفير الرقمي الذي يصعب تتبعه من قبل الجهات المالية الرقابية أو الأمنية المختصة، حيث لا يمكن تحديد مصدر الأموال المرسلة وصاحبها أو المستفيد منها وحتى خط سير المعاملة المالية نظرا لمرورها بعدة خادمات وحواسيب تعمل على تشفير بيانات المرسل والمتلقي إضافة إلى تحويل تلك البيانات إلى أرقام مجهولة المصدر.

يشار إلى أنه توجد في العالم نحو 60 عملة إلكترونية مشفرة منها 6 عملات رئيسية تتقدمها البيتكوين التي يمكن استنساخها وتطويرها وإصدار عملة جديدة مشتقة منها، تكون أكثر تشفيرا من الأولى وبالتالي فإن هوية الشخص تبقى مجهولة باستثناء رقم عشوائي يرتبط بمحفظة المستخدم لهذه العملة.

ولتلخيص الموضوع فإن البيتكوين هي برنامج إلكتروني نقدي غير مركزي يقوم بتوفير محفظة بيتكوين شخصية ويسمح للمستخدم بإرسال واستقبال عملات مباشرة في البيع والشراء الإلكتروني، من دون وسطاء ولا مصاريف تحويل، كل ما يحدث هو أن ينتقل رقم سري من محفظتك إلى محفظة الشخص الآخر مباشرةً فيصير ملكه، ويعتبر الكود الإلكتروني المشفر هو صك ملكية البيتكوين، ولا يستطيع أحد الحجز عليها لأنها لا تخضع لسيطرة أحد ولا يمكن تتبعها، فهي تتميز بالسرية والخصوصية والعالمية من دون تدخُّل الحكومات والبنوك.

آلية عملها

يتم تحصيل عملات البيتكوين من أماكن عديدة لمحال الصرافة على شبكة الإنترنت أو من خلال الأشخاك التي تتمركز في بعض الدول التي تسمح بتداول هذا النوع من العملات، وتسمح تلك الصرافات بشراء وتبديل عملات البيتكوين نحو دولارت وعملة اليورو، ويحتفظ المستخدم بنقود البيتكوين الخاصة به على محفظته الإلكترونية من خلال جهاز الكمبيوتر أو الهاتف الجوال ويتم التداول وإرسالها بطرق سهلة، ويحرس عمليات التداول والتحويل ما يسمى بالمنقبين حيث يقومون بعمليات التحقق من التعاملات ومن ثم تسجيلها على إحدى الصفحات.

ويستطيع أي شخص أن يصبح من المنقبين على البيتكوين من خلال جهاز كمبيوتر واتصال بالإنترنت وبرمجية التنقيب، فيستطيع المستخدم الحصول على قطع بيتكوين مقابل استخدام القدرة الحسابية التي يمتلكها جهاز الكمبيوتر في توليد قطع جديدة من البيتكوين، عبر حل معادلات رياضية ذات خوارزمية معقدة خاصة أنها تتطلب جهدا شاقا وكبيرا في ظل التوازن الكبير داخل هذا النظام، فهناك حد معين يمكن إنتاجه من البتكوينات هو 21 مليون بيتكوين، وقد يلجأ البعض الى أجهزة عملاقة أكبر من الأجهزة العادية، وتنشط هذه العمليات خاصة في دول شرق آسيا، حيث تستأجر عن بعد وحدات تعدين ومعالجة مخاطر البيتكوين رغم المزايا التي تتوفر على عملة البيتكوين خاصة أنها لا تخضع للرقابة ولتحصيل الرسوم على التحويلات وعمليات التداول إضافة إلى تمتعها بالحماية التامة وسرية البيانات إلا أن التعامل بالبيتكوين يتميز بالمخاطرة العالية ومنها تغير القيمة بشكل دوري وحاد قد ينزل بها إلى قيم متدنية جدا ولا تتمتع بالاستقرار مقارنة بالعملات الأخرى، خاصة أنه لا يتم إصدارها من قبل أي بنك مركزي، ولا تخضع لرقابة أو إشراف من أي جهة، ومصممها مجهول الهوية.

أما الأخطر من ذلك هو ما تم التوصل إليه بأن عملة البيتكوين استخدمت في الهجومين الإلكترونيين العالميين، بفيروس الفدية الأول ونا كراي والفدية الثاني بيتيا عندما طلب القراصنة المهاجمين لمئات الاف الكمبيوترات بالعالم، دفع فدية بعملة بيتكوين من أجل إرجاع الملفات المقرصنة لأصحابها، وإعادة فتح الأجهزة التي أصابها الفيروس الذي أصاب نحو 100 دولة ودفعت مبالغ كثيرة منها بالعملة الإلكترونية مقابل فك التشفير.

وسائل غير مشروعة

إلى ذلك، فقد قال المحقق في وحدة التحريات المعلوماتية بالأمن الفرنسي والممثل للسلطات الفرنسية ضمن اليوروبول باتريس روفيلاك لـ «الوسيل» إنه بقدر ما تتوفر عليه العمات الافتراضية من مزيا خلال تداولها حيث توفر سهولة التعامل على شبكة الإنترنت والتجارة الإلكترونية وجذب الاستثمارات إلا أنها تتميز بمخاطر مرتفعة، أولها أنه يصعب تعقبها بشكل مباشر، حيث يواجه المحققون حول العالم تعقب حركة تلك الأموال التي تكون بعيدة عن أعين السلطات المالية والأمنية، وبالتالي تستخدمها التنظيمات الإجرامية في عمليات، وتابع مضيفا في حديثه لـ «الوسيل» أنه يمكن تتبع التعامل بالعملات الافتراضية ومراقبتها على صعيد الدول التي تعترف بها، إلا أنها لم تزل تشكل مكانا خصبا بالثغرات لتنفيذ بعض الألاعيب وسحب العملة الصعبة، أو سحب الدولار من البنوك المركزية داخل الدول التي لا تتعامل بها، مع الإشارة الى أن البيتكوين تعد الأكثر استخداما للجرائم وتحويل الأموال بطرق غير مشروعة.

وأعرب روفيلاك عن القلق لدى الدول من انتشار استخدام هذه العملات التي قد تشكل منفذا لتحويل الأموال للإرهابيين، أو تسهيل عمليات غسل الأموال ونقلها بين الدول تحت ذريعة الاستثمار بمثل هذا النوع من الأدوات التي لم تلق بعد رواجا عاما بعد او قبولا رسميا لدى الجهات الرقابية، مشيرا في حديثه إلى أنه إلى حد اللحظة لا يوجد قانون ينظم عمليات التداول أو التعامل بهذه العملات أو آليات لتتبع خيط سيرها، مشددا على أهمية تكاتف الجهود والأجهزة المختصة لمتابعة ووضع آليات لهذا النوع من العملات، خاصة أن بعض الدول تعترف بالبيتكوين كعملة في حين أن دولا أخرى لا تعترف بها.

دول تحظر التداول وأخرى تسمح به

إلى ذلك، تحظر دولة قطر التداول والتعامل بالعملات الافتراضية، وكانت دولة قطر نظمت مطلع العام الجاري المؤتمر الدولي لمكافحة غسل الأموال والعملات الرقمية الافتراضية حيث أكد سعادة الشيخ فهد بن فيصل آل ثاني نائب محافظ مصرف قطر المركزي ورئيس اللجنة الوطنية لمكافحة غسل الأموال وتمويل الإرهاب خلال كلمته ضمن المؤتمر أن بروز تكنولوجيا العملة الافتراضية طرح مخاطر جدية على سياسات الأمن الوطني، داعيا إلى ضرورة عدم التراخي بشأن تعزيز القدرات لمكافحة غسل الأموال والعملات الافتراضية الرقمية في المنطقة رغم التحديات التي تبدو كبيرة، معربًا عن ثقته في مواصلة الجهود للوصول إلى هذا التوافق المشترك في القدرات الفنية لهذه الدول.

وأوضح أن بروز تكنولوجيا العملة الافتراضية طرح مخاطر جدية على سياسات الأمن الوطني، وغدت موضع جدل كبير في الآونة الأخيرة.

وتم التركيز بنوع خاص على ميزة الغموض والحجب والإخفاء للعملات الافتراضية، بما يحفز إمكانية استخدامها من قبل عصابات غسل الأموال أو المجموعات الإرهابية، بطريقة تصعب مواجهتها بالجهود المتعارف عليها، مضيفا أن ذلك يقتضي اتخاذ الإجراءات المناسبة للحد من أخطارها المتمثلة في عدم وجود الرقابة عليها، وإمكانية استغلالها في أنشطة غسل الأموال وتمويل الإرهاب.

وقال إن مخاطر هذه الظاهرة تحتم وجود حوار يعمل على توفير تحليل متعمق للقضايا التكنولوجية المرتبطة بالعملات الافتراضية في مجال مكافحة الجريمة، وأضاف: من منظور اقتصادي، قد يواجه التشجيع على اعتماد العملات الافتراضية مقابل اعتماد العملات التقليدية تحديات مهمة في قبول المجتمع لها، لكونها عملة جديدة غير ملموسة تفتقر إلى الخلفية التاريخية، خاصة حيث يسود الاقتصاد النقدي السائل.

وتعارض بعض الدول التعامل بهذه العملات في حين تجرمها دول أخرى، فعلى سبيل المثال تسمح ألمانيا وكندا والولايات المتحدة الأمريكية بتداولها وتحصل عليها رسوم في حين تعارض فرنسا إلى حد اللحظة التعامل والتداول بالعملات الافتراضية كما تجرم لبنان التعامل بهذه العملات، وكانت مصر أعلنت أنها ستلاحق أشخاصا قاموا بإنشاء بورصة لتداول البيتكوين بعد أن طالبوا بالسماح بتداولها.



وفي هذا الإطار قال عمرو السيد مدير الفروع بشركة الجزيرة للصرافة لـ«الوسيل» إن قطر حظرت التعامل بتلك العملات نظرا للمخاطر التي ترافق التعامل بها، حيث تكثر الخسائر للمتعاملين بها كما أنها لا تكتسب ثقة عالية.

أما الخبير في الأسواق المالية أحمد ماهر فقد قال لـ«الوسيل» إن حظر دولة قطر التعامل بعملة بيتكوين يأتي بسبب الحرص على سلامة ومتانة الاقتصاد وأموال المواطنين والمقيمين، خاصة أن هذه العملات لها مساوئ مختلفة وانهيارات كبيرة مثل ما حصل في اليابان، مشددا على أن التعامل مع هذه العملة يخالف أحكام الشريعة الإسلامية حيث يتم التعامل مع شيء غير ملموس كالذهب أو العملات الورقية المعتمدة بشكل رسمي، مشددا على أن سوق العملات الافتراضية يعرف هزات كبيرة قد تودي برؤوس الأموال.

المحرك الرئيسي لسوق المخدرات..
خبير بالأمن الداخلي الأمريكي لـ «لوسيل»:

البيتكوين تواجه تحدي عدم إخضاعها للترخيص القانوني

شوقي مهدي

استطاعت العملة الرقمية (بيتكوين) أن توفر ميزة جاذبة للراغبين في تجاوز ضوابط رأس المال في الوقت الذي شهدت فيه العملات الرقمية تراجعا في التعامل النقدي التقليدي.

ويرى خبراء أن عدم خضوع هذه العملة للترخيص القانوني يعد أبرز تحديات التعامل مع هذه العملة كنقود إلكترونية.

وبالرغم من وجود مجموعة محدودة نسبياً من المواقع التي تقبل الدفع بعملة (بيتكوين) لقاء منتجاتها إلا أن هذه العملة بدأت في التمدد حول العالم حتى دون صيغة قانونية تنظم تداول هذه العملة وذلك مدعوماً بمجموعة متزايدة من المواقع من بينها شركات ومواقع كبيرة ومتنوعة مثل مواقع بيع خدمات الاستضافة وحجز أسماء النطاق والشبكات الاجتماعية ومواقع الفيديو والموسيقى وغيرها من المواقع المتنوعة. وتعد ألمانيا الدولة الوحيدة التي اعترفت بها رسمياً كنوع من النقود الإلكترونية وبهذا اعتبرت الحكومة الألمانية أنها تستطيع فرض الضريبة على الأرباح التي تحققها الشركات التي تتعامل بهذه العملة، وفي الولايات المتحدة حكم قاض فيدرالي مؤخراً بأن بيتكوين هي عملة ونوع من أنواع النقد ويمكن أن تخضع للتنظيم الحكومي، إلا أن الولايات المتحدة لم تعترف بالعملة رسمياً بعد.

تدريب المحققين

إذن في حال كونها عملة نقدية كيف يمكن تتبعها أو مكافحتها؟، هنا يقول روبرت وايتكر، من قسم التحقيقات في العملات الافتراضية بالأمن الداخلي الأمريكي لـ «لوسيل» إن تدريب المحققين في تعقب في العملات الافتراضية هو أفضل وسيلة لمكافحتها يشمل ذلك استخدام التكنولوجيا الحديثة وتأثيراتها، وعدد وايتكير العديد من التحديات التي تواجه التعامل مع العملات الرقمية مثل البيتكوين وهي أنها عملة افتراضية غير ملموسة ولا تمكن رؤيتها مثل العملات العادية والتحدي الثاني هو أن هذه العملات لا تمر بإجراءات الترخيص القانوني المعروفة مما يجعل ذلك تحدياً كبيراً في التعامل مع هذه العملة.

وحول تأثير العملات الرقمية على اقتصاديات الدول قال وايتكر، إن القيمة السوقية للبيتكوين والتي تفوق 60 مليار دولار وبالنظر إليها عن قرب نجد أنها المحرك الرئيسي لسوق المخدرات على الإنترنت يؤثر بشكل مباشر وغير مباشر على اقتصادات الدول.



■ روبرت وايتكر



■ مايكل سباغنولو

استغلال غير قانوني

إلا أن المسؤول بالأمن الداخلي الأمريكي أضاف أنهم لا يقومون بمكافحة عملة (البيتكوين) لأنها متداولة بشكل قانوني في الولايات المتحدة وتستخدم بشكل قانوني من قبل الناس ولكننا نبحث القضية من جانبين من ناحية إيجابية نحن سعداء بأن نرى أثر تقدم التكنولوجيا الحديثة على العملات وأخذ الصيغة القانونية، كما ننظر إليها من ناحية استخدامها غير القانوني وهو استغلالها من قبل الأغراض الإجرامية، وهذا ما نركز عليه في تحقيقاتنا وندرب المحققين على التعامل معها وتقديم المجرمين للعدالة. وأضاف وايتكر: «لا أظن أن أحداً يستطيع أن يوقف تمدد عملة البيتكوين»، ولا يمكن أن ينتظر الناس تمدد عملة البيتكوين ولكن الأفضل تسريع الجهود والدخول إلى هذا السوق وتشجيع القطاع الخاص والأكاديميين.

وقدم وايتكر ورقة بالدوحة يناير الماضي بعنوان (التمويل غير المشروع وحدة متحصلات الجريمة، مشروع الاقتصاد الرقمي غير المشروع) في المؤتمر الدولي لمكافحة غسل الأموال والعملات الرقمية الافتراضية.

خبير بأمن المعلومات: قطاع التكنولوجيا المالية ملزم بمعرفة تحديات البيتكوين

صعوبة التعقب

إلا أن مايكل سباغنلو - خبير أمن المعلومات والذي عمل باكبر محركات البحث العالمية قال لـ «لوسيل» إن تعقب مستخدمي البيتكوين بالرغم من صعوبته إلا أنه ممكن. وهي الآن تمثل تحدياً لأنها تستخدم في كثير من الأغراض غير المشروعة مثل دفع الفدية والمخدرات. وبالرغم من أن سباغنلو متخصص في أمن المعلومات إلا أنه أضاف أن الناس العاملين في قطاع التكنولوجيا المالية عليهم معرفة التفاصيل التقنية حول التحديات الإلكترونية التي تواجههم جراء استخدام البتكوين ومعرفة مستويات التكنولوجيا وفهمها. وأضاف سباغنلو أن استخدام العملات الافتراضية مثل البتكوين لها مخاطرها على الأنظمة المصرفية، في حاول تجاوزت بعض التقنيات، لأنها قد تحمل عددا من التواقيع الإلكترونية وباستخدام أسماء مستعارة، ويمكن الخطر هنا كما يرى الخبير التقني أن تداول العملات في هذه الحالة يكون عرضة للقرصنة والتهكير. إلا أن الخبير التقني أضاف أن وجود بعض التشريعات في الأنظمة البنكية يجعلها في مأمن في خطر البيتكوين. مشيراً إلى أن إبقاء العملة الرقمية (بيتكوين) على الكمبيوتر يجعلها عرضة للفيروسات والقراصنة الذين يستخدمون العديد من التقنيات لقرصنة كلمات المرور الخاصة بالحسابات.

وشدد ساغنلو على أن أفضل طريقة للحفاظ على عملة (بيتكوين) بشكل آمن هو استخدام ما يسمى بمحفظة الأجهزة (Hardwere walet) وهي محفظة محسوسة على أرض الواقع وليست افتراضية كما أنها نوع خاص من محفظة بيتكوين التي يخزن فيها مفاتيح المستخدم الخاصة في جهاز آمن ويمكن استخدامها بشكل آمن وتفاعلي بدلاً من المحفظة الورقية، وحتى لو تعرض الكمبيوتر للخطر تكون (بيتكوين) في مكان آمن.



0.93 % ارتفاعا في المؤشر

4.9 مليار ريال مكاسب البورصة والمؤشر يرتد صعودا

أحمد فضلي

ارتد المؤشر العام لبورصة قطر في أعقاب تعاملات أمس الخميس إلى المنطقة الخضراء، حيث أقفل على ارتفاع بنسبة 0,93%، بعد أن ربح ما قيمته 83,94 نقطة من المؤشر، والذي أغلق عند مستوى 9،106,19، بعد أن شهدت جلسة تعاملات أمس التداول على 40 شركة من ضمن إجمالي الشركات المدرجة ضمن البورصة، حيث سجلت أسهم 20 شركة ارتفاعا، مقابل انخفاض أسهم 18 شركة، واستقرار أسهم شركتين وبقائهما دون تغير يذكر.

إلى ذلك، فقد بلغت رسملة السوق نهاية جلسة أمس نحو 493,5 مليار ريال، بعد التداول على نحو 5,2 مليون سهم بعدد صفقات منفذة يساوي 1781 صفقة، بسيولة تقدر بنحو 123,5 مليون ريال. وبلغ إجمالي تداولات الأفراد القطريين بخصوص عملية الشراء 1,7 مليون سهم من خلال التداول على 37 شركة بقيمة 62,4 مليون ريال، وعملية البيع 3,4 مليون سهم بقيمة 50,5 مليون ريال من خلال التداول على 35 شركة، أما المؤسسات القطرية فبلغت عمليات الشراء 2,9 مليون سهم بقيمة 42 مليون ريال وتم التداول على 19 شركة، أما عمليات البيع 779,7 ألف سهم بقيمة 37 مليون ريال وتم التداول على 13 شركة.

وبلغ إجمالي نسبة الشراء بالنسبة للأفراد القطريين 84,58% مقابل 70,91% إجمالي نسبة البيع. وبلغت عمليات الشراء بالنسبة للأفراد الخليجيين 24,4 ألف سهم بقيمة 816,1 ألف ريال وتم التداول على 11 شركة، وعملية البيع 40,2 ألف سهم بقيمة 1,2 مليون ريال وتم التداول على 13 شركة. أما المؤسسات الخليجية بخصوص عملية الشراء 2,4 ألف سهم بقيمة 70,6 ألف ريال وتم التداول على أسهم 4 شركات، وعملية البيع 332,1 ألف سهم وتم التداول على 11 شركة بقيمة 8,4 مليون ريال، وبلغت نسبة الشراء 0,72% مقابل 7,88% لنسبة البيع.

أما بخصوص عملية الشراء بالنسبة للأفراد الأجانب فبلغت 488,2 ألف سهم بقيمة 9,9 مليون ريال وتم التداول على 37 شركة، وعملية البيع قدرت بـ 266,1 ألف سهم بقيمة 6,6 مليون ريال وتم التداول على 36 شركة، أما المؤسسات الأجنبية فكانت عمليات الشراء على 90,4 ألف سهم بقيمة 8,2 مليون ريال وتم التداول على 11 شركة وعملية البيع على 447,1 ألف سهم بقيمة 19,5 مليون ريال وتم التداول على 16 شركة، وقدر إجمالي نسبة الشراء بـ 14,71% في حين بلغ إجمالي نسبة البيع 21,20%.



■ شاشة التداولات (تصوير عمرو دياب)

توصيات الأسهم

تقدم جريدة «لوسيل» خدمة لقرائها من خلال نشر توصيات المحللين الماليين من الشركات الاستشارية الكبرى في المنطقة تتضمن تقييما للأسهم والأسعار المستهدفة والتوصية، عبر خدمات «بلومبرج» سواء بالبيع أو الشراء أو الاحتفاظ، مع التأكيد أن تلك التحليلات تعود لكتابها.

أوصت المحللة المالية بشركة ألفا مينا مريم شعبوني بالإبقاء على البيع على سهم شركة فودافون قطر، وذلك ضمن توصيتها للسهم بتاريخ 3 أغسطس من العام الماضي، وفقا لما جاء ضمن التوصيات التي يقدمها المحللون الماليون وتنشرها وكالة بلومبيرج.

ورفعت المحللة المالية مريم شعبوني السعر المستهدف لشركة فودافون قطر بدرهم واحد، حيث استهدفت سعر 6,54 ريال مقارنة بالمستوى السابق بـ 6,53 ريال مع التوصية بالإبقاء لمدة شهرين والبيع لمدة 5 أشهر.

يشار إلى أن سهم شركة فودافون قطر شهد انخفاضا خلال تداولات الأمس بنسبة 0,45%، حيث أغلق السهم على سعر 8,86 ريال مقارنة بآخر إغلاق له خلال جلسة الأربعاء والذي كان عند مستوى 8,90 ريال.

وتم التداول على سهم شركة فودافون قطر بقيمة 30,8 مليون ريال من خلال كمية أسهم تساوي نحو 2,8 مليون سهم من خلال تنفيذ 89 صفقة.

وكان سعر سهم فودافون قطر استهل جلسة التداولات أمس الخميس على سعر 8,85 ريال قبل أن يرتفع إلى مستوى 8,98 ريال ومن ثم يغلق عند مستوى 8,86 ريال.

وكان أفضل عرض عند الإغلاق بـ 8,90 ريال وبكمية 11 ألف سهم، أما أفضل طلب عند الإغلاق بسعر يساوي 8,86 ريال بكمية أسهم تساوي 28464 سهما.

47.9 مليون ريال سيولة قطاع البنوك

لقطة

استحوذ قطاع البنوك والخدمات المالية خلال جلسة تعاملات أمس الخميس 17 أغسطس، على 47,9 مليون ريال من خلال تداول كمية أسهم بنحو 1,09 مليون سهم، من خلال تنفيذ 661 صفقة، واستأثر سهم QNB على نحو 14,8 مليون ريال بما يمثل نحو 30,98%، حيث تم التداول على كمية أسهم بنحو 109,3 ألف سهم من خلال تنفيذ 49 صفقة، وقد استهل سهم QNB التعاملات على سعر 134 ريالا قبل أن يرتفع إلى مستوى 136,8 ريال ومن ثم يرتد إلى مستوى 135,90 ريال، بمتوسط سعر يساوي 135,86 ريال، مسجلا ارتفاعا بنسبة 1,80%.

دليل المستثمر

سوق نشط

Fast Market

يمكن تمييز الأسواق النشطة من خلال التقلبات الكبيرة في الأسعار أو تداول كميات ضخمة من الأسهم، وعادة ما تنشط تلك الأسواق على ضوء أخبار الشركات وتوصيات المحللين.

4 مؤشرات ترتفع بدعم من القيادية

أداء الأسهم والمؤشرات

شهدت أغلب المؤشرات المنضوية تحت المؤشر العام لبورصة قطر صعودا مهما، حيث ارتفع مؤشر بورصة قطر الريان الإسلامي بنسبة 0,96% بعد أن كسب 34,71 نقطة ليدفع هذا الارتفاع المؤشر إلى الإغلاق عند مستوى 3،646,51 نقطة، كما ارتفع مؤشر العائد الإجمالي إلى مستوى 15،270,55 نقطة بعد أن كسب 140,77 نقطة ليرتفع المؤشر بنسبة 0,93%، إضافة إلى ارتفاع مؤشر جميع الأسهم إلى مستوى 2،586,24 نقطة، بعد أن كسب 23,72 نقطة محققا نسبة تغير تساوي 0,93%.

أما على مستوى المؤشرات القطاعية، فقد قاد مؤشر جميع الأسهم الارتفاعات بنسبة 1,53%، حيث قفز بـ 29,32 نقطة ليغلق عند مستوى 1،949,39 وذلك بدعم من أسهم شركة إزدان القابضة الذي ارتفع بنسبة 2,21%، حيث أغلق السهم عند سعر 12 ريالا مقارنة بآخر إغلاق ليوم الأربعاء الذي كان عند مستوى 11,74 ريال، بعد أن تم التداول على كمية أسهم بنحو 48,1 ألف سهم، بقيمة 577,04 ألف ريال وتنفيذ 37 صفقة، إضافة إلى ارتفاع سهم بروة العقارية بنسبة 0,61% حيث تم التداول على أسهم الشركة بكمية بنحو 72,4 ألف سهم وبقيمة بلغت نحو 2,3 مليون ريال وتنفيذ 42 صفقة، كما ارتفعت أسهم المتحدة للتنمية بنسبة 0,25% بعد أن تم تنفيذ 96 صفقة بكمية أسهم بلغت 226,5 ألف سهم بقيمة 3,6 مليون ريال.

وبلغت كمية تداولات قطاع العقارات بشكل عام نحو 411,8 ألف سهم وبقيمة تجاوزت سقف 30,8 مليون ريال وتنفيذ نحو 203 صفقات.

كما ساهم قطاع البنوك والخدمات المالية في دعم المؤشر، بعد أن ارتفع هذا القطاع بنسبة 1,23% حيث كسب 34,26 نقطة، حيث أقفل المؤشر عند مستوى 2،824,49 نقطة، بعد أن تم تداول كمية أسهم بنحو 1,09 مليون سهم وقيمة 47,9 مليون ريال وتنقيذ 661 صفقة.

ودعم ارتفاع سهم QNB بنسبة 1,80% وارتفاع سهم المصرف بنسبة 3,42% بعد أن تم التداول على 63,5 ألف سهم بقيمة 6,1 مليون ريال من خلال تنفيذ 82 صفقة، وقد أغلق السهم على سعر 96,80 ريال مقارنة بمستوى الإغلاق ليوم الأربعاء والذي كان عند 93,60 ريال.

كما ارتفع سهم قطر وعمان بنسبة 2,02%.

وارتفع مؤشر أسهم قطاع الصناعة بنسبة 1,03%، ليغلق المؤشر عند مستوى 2،755,36 نقطة بعد أن كسب 27,99 نقطة، وجاء الارتفاع بدعم من سهم صناعات قطر الذي قفز بنسبة 2,42% مقارنة بإغلاق الأربعاء، حيث أغلق السهم عند مستوى 93,20 ريال، بعدما تم التداول على كمية أسهم بنحو 139,8 ألف سهم بقيمة 12,9 مليون ريال وتنفيذ 101 صفقة وكان السهم استهل التداولات عند سعر 91,20 ريال.

وارتفع سهم قطاع التأمين بنسبة 0,46% حيث أغلق المؤشر عند مستوى 3،998,57 نقطة، وقد تم التداول على كمية أسهم بنحو 13,8 ألف سهم بقيمة 661,7 ألف ريال من خلال تنفيذ 25 صفقة، وقد قاد سهم قطر للتأمين التداولات بنسبة 1,07% إضافة إلى سهم الخليج التكافلي بنسبة 1,70%.

في المقابل، فقد سجل انخفاض مؤشر جميع الاتصالات بنسبة 0,89% بعد أن خسر من قيمته نحو 10,02 نقطة، حيث أغلق المؤشر عند مستوى 1،109,73 نقطة بعد أن انخفضت أسهم أوريدو بنسبة 0,99% إضافة إلى تراجع أسهم فودافون قطر بنسبة 0,45%، وقد شهد هذا القطاع كمية تداولات بنحو 2,9 مليون سهم من خلال تنفيذ 203 صفقات بقيمة تجاوزت 30,8 مليون ريال.

كما تراجع مؤشر جميع أسهم الخدمات والسلع الاستهلاكية بنسبة 0,13%، حيث خسر المؤشر 7 نقاط، ليغلق عند مستوى 5،368,72 نقطة، حيث تم تداول كمية أسهم بنحو 47,5 ألف سهم بقيمة 3,9 مليون ريال من خلال تنفيذ 71 صفقة، وقد سجل ضمن هذا القطاع ارتفاع سهم شركة الميرة بنسبة 0,33% وسهم ودام بنسبة 0,76% وسهم الرعاية بنسبة 1,16%. وتراجع مؤشر قطاع النقل بنسبة 0,08% ليقفل المؤشر عند مستوى 1،927,73 نقطة بعد أن شهد قيمة تداولات بنحو 10,8 مليون ريال من خلال تنفيذ 208 صفقة.



المؤشر العام
9,106.19
نقطـــة

التغير
83.94
نقطـــة

نسبة التغير
% 0.93

رسملة السوق
493.5
مليار ريال

4.9
مليار ريال

عدد الصفقات
1781
صفقة

-25.01 %

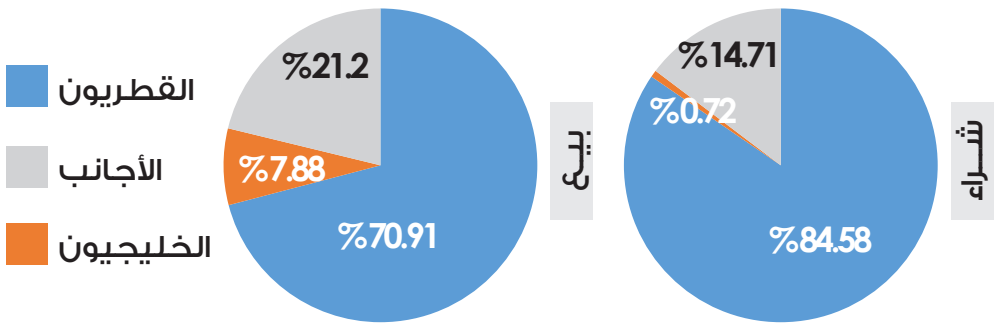
كمية الأسهم
5.2
مليون سهم

-29.72 %

الأكثر نشاطا من حيث القيمة	
فودافون قطر	25,454,541.72
QNB	14,862,938.90
صناعات قطر	12,969,618.80
بنك الدوحة	8,571,001.50
الريان	8,378,535.20
القيمة بالريال القطري	

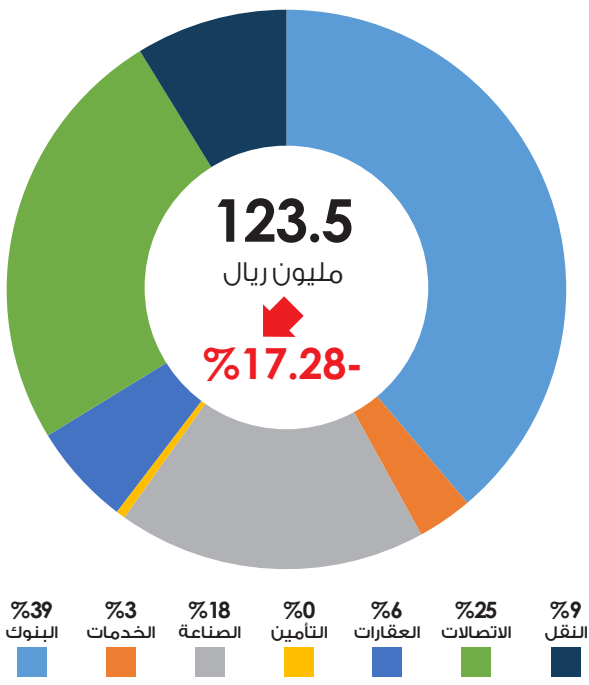
الأكثر نشاطا من حيث الكمية	
فودافون قطر	2,848,324
بنك الدوحة	281,861
الاجارة	252,680
المتحدة للتنمية	226,590
الريان	208,073
الكمية بالأسهم	

تعاملات المساهمين



مؤشرات القطاعات

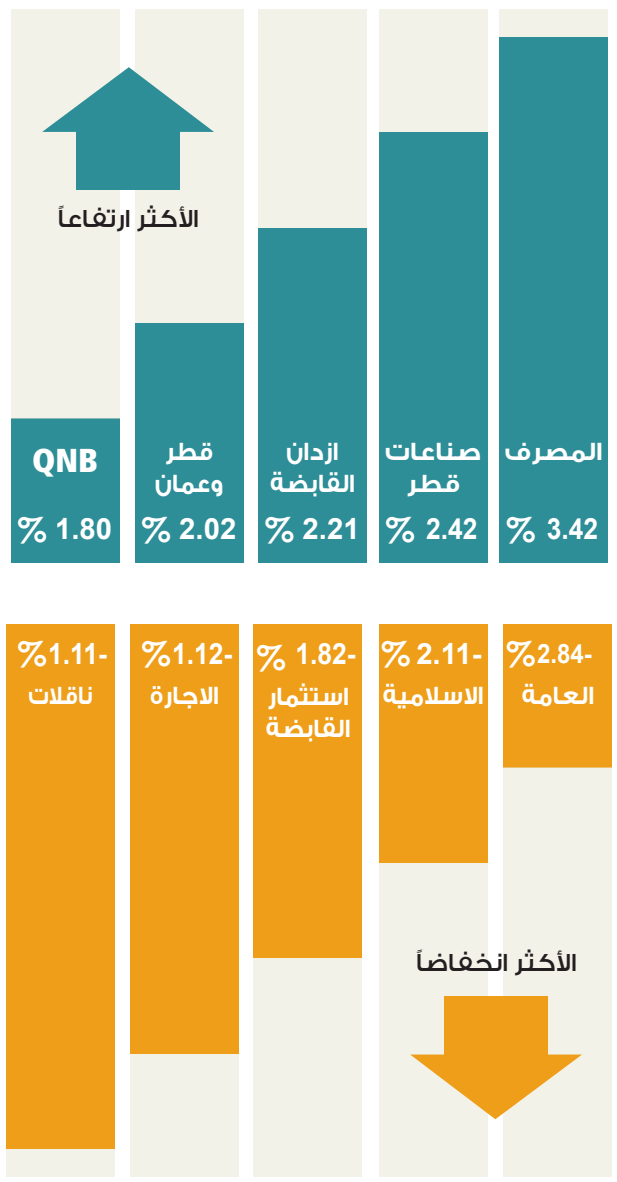
البنوك	الخدمات	الصناعة	التأمين	العقارات	الاتصالات	النقل
% 1.23	% - 0.13	% 1.03	% 0.46	% 1.53	% - 0.89	% - 0.08



نشرة التـداول اليومية 17/ 2017/8

القطاع	الشركة	عدد الأسهم	قيمة الأسهم «ريال»	عدد الصفقات	سعر الافتتاح	أعلى سعر	أدنى سعر	سعر الإغلاق	السعر المتوسط	سعر الإغلاق السابق	التغير عن الإغلاق السابق
البنوك والخدمات المالية	QNB	109,396	14,862,938.90	49	134.00	136.80	134.00	135.90	135.86	133.50	% 1.80
	المصرف	63,594	6,114,546.60	82	94.00	96.80	94.00	96.80	96.15	93.60	% 3.42
	التجاري	24,058	718,754.05	29	29.80	29.95	29.80	29.95	29.88	29.80	% 0.50
	بنك الدوحة	281,861	8,571,001.50	73	30.30	30.45	30.30	30.30	30.41	30.50	% -0.66
	الأهلي	0	0.00	0	0.00	0.00	0.00	31.50	0.00	31.50	% 0.00
	الدولي	92,823	5,177,212.50	73	55.60	55.80	55.60	55.60	55.78	55.70	% -0.18
	الريان	208,073	8,378,535.20	212	40.05	40.45	40.00	40.15	40.27	40.05	% 0.25
	الخليجي	294	3,736.74	1	12.71	12.71	12.71	12.71	12.71	12.72	% -0.08
	الأول (QFC)*	45,511	336,216.85	24	7.40	7.43	7.35	7.41	7.39	7.39	% 0.27
	الإجارة	252,680	3,330,169.80	92	13.23	13.33	13.04	13.19	13.18	13.34	% -1.12
	دلالة	6,458	116,357.78	10	18.19	18.19	18.00	18.05	18.02	18.06	% -0.06
	قطر وعمان	702	5,990.26	3	8.43	8.59	8.43	8.59	8.53	8.42	% 2.02
	المجموعة الإسلامية القابضة	7,175	344,508.70	13	48.00	48.40	47.70	48.35	48.02	48.00	% 0.73
	إجمالي القطاع	1,092,625	47,959,968.88	661							
الخدمات والسلع الاستهلاكية	زاد	0	0.00	0	0.00	0.00	0.00	75.00	0.00	75.00	% 0.00
	الطبية	6,396	51,763.06	3	8.10	8.25	8.02	8.02	8.09	8.10	% -0.99
	السلام	382	3,392.16	1	8.88	8.88	8.88	8.88	8.88	8.89	% -0.11
	الرعاية	7,703	596,921.60	17	77.10	78.40	77.10	78.40	77.49	77.50	% 1.16
	السينما	0	0.00	0	0.00	0.00	0.00	25.00	0.00	25.00	% 0.00
	قطر للوقود	24,799	2,593,142.50	29	105.00	105.00	104.00	104.70	104.57	105.50	% -0.76
	ودام	6,727	449,319.10	10	66.30	67.50	66.30	66.50	66.79	66.00	% 0.76
	مجمع المناعي	0	0.00	0	0.00	0.00	0.00	74.90	0.00	74.90	% 0.00
	الميرة	1,561	234,879.10	11	150.30	152.00	150.20	150.50	150.47	150.00	% 0.33
	إجمالي القطاع	47,568	3,929,417.52	71							
الصناعة	التحويلية	0	0.00	0	0.00	0.00	0.00	43.00	0.00	43.00	% 0.00
	الأسمنت	15,409	1,067,584.60	15	69.10	70.20	68.60	70.20	69.28	70.90	% -0.99
	صناعات قطر	139,896	12,969,618.80	101	91.20	93.50	91.00	93.20	92.71	91.00	% 2.42
	المستثمرين	1,230	56,977.80	11	45.50	47.20	45.50	47.20	46.32	46.50	% 1.51
	كهرباء وماء	18,922	3,611,776.30	63	190.80	193.50	190.70	190.90	190.88	190.80	% 0.05
	أعمال	5,015	53,750.80	6	10.70	10.72	10.70	10.72	10.72	10.77	% -0.46
	الخليج الدولية	108,602	2,182,527.49	30	20.00	20.29	20.00	20.07	20.10	20.13	% -0.30
	مسيعيد	38,098	501,853.00	32	13.15	13.20	13.15	13.16	13.17	13.16	% 0.00
	استثمار القابضة	195,163	1,601,962.59	141	8.27	8.32	8.10	8.11	8.21	8.26	% -1.82
	إجمالي القطاع	522,335	22,046,051.38	399							
التأمين	قطر	6,212	422,097.90	15	67.00	68.30	67.00	68.30	67.95	67.60	% 1.04
	الدوحة	477	6,534.90	1	13.70	13.70	13.70	13.70	13.70	13.70	% 0.00
	العامة	3,910	120,568.00	2	30.85	30.85	30.80	30.80	30.84	31.70	% -2.84
	الخليج التكافلي	1,708	26,616.48	2	15.60	15.60	15.56	15.56	15.58	15.30	% 1.70
	الإسلامية	1,530	85,918.00	5	56.90	56.90	55.80	55.60	56.16	57.00	% -2.11
	إجمالي القطاع	13,837	661,735.28	25							
العقارات	المتحدة للتنمية	226,590	3,642,665.41	96	16.01	16.13	16.01	16.05	16.08	16.01	% 0.25
	بروة	72,451	2,395,143.50	42	32.80	33.25	32.80	33.00	33.06	32.80	% 0.61
	إزدان القابضة	48,182	577,048.20	37	11.90	12.01	11.90	12.00	11.98	11.74	% 2.21
	مزايا قطر	64,589	659,873.73	39	10.20	10.31	10.13	10.13	10.22	10.19	% -0.59
	إجمالي القطاع	411,812	7,274,730.84	214							
الاتصالات	Ooredoo	59,763	5,401,882.00	114	91.00	91.00	90.00	90.00	90.39	90.90	% -0.99
	فودافون قطر	2,848,324	25,454,541.72	89	8.85	8.98	8.85	8.86	8.94	8.90	% -0.45
	إجمالي القطاع	2,908,087	30,856,423.72	203							
النقل	الملاحة	116,724	7,476,418.10	76	63.10	64.70	63.10	64.50	64.05	64.10	% 0.62
	مخازن	10,944	514,996.65	23	45.15	47.60	45.15	47.60	47.06	46.80	% 1.71
	ناقلات	167,685	2,844,201.34	109	17.00	17.01	16.85	16.92	16.96	17.11	% -1.11
	إجمالي القطاع	295,353	10,835,616.09	208							
إجمالي القطاعات		5,291,617	123,563,943.71	1,781							

أداء الأسهم

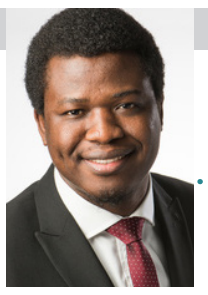


40 شركة
20 ↑ 18 ↓ 2 ↕

آراء و آراء

■ الآراء الواردة في هذه الصفحة تعبر عن وجهة نظر الكاتب

قراءات



تاهرو أزافيلي ليدونج

أستاذ الدراسات الإستراتيجية في جامعة «باث» البريطانية
موقع «سي.إن.إن»

عملة موحدة

مضى نحو عقدين من الزمن منذ بدء مناقشة اعتماد عملة موحدة لغرب إفريقيا، ومع ذلك، فإن المنطقة لا تزال بعيدة عن تبني عملة قانونية مشتركة، وأرى أن هذه الفكرة الجيدة قد ذهبت هباء.

ومن المقرر أن يتم تبني العملة الموحدة في عام 2020، ولكن هناك شكوكا لدي في نجاح الأمر، لا سيما في الوقت الذي تكافح فيه تكتلات اقتصادية مثل الاتحاد الأوروبي.

وتوصل رؤساء 15 دولة إلى هذا القرار في قمة المجموعة الاقتصادية لدول غرب إفريقيا «إيكواس» - وهي اللجنة المعنية بالشؤون الاقتصادية للمنطقة - في لومي عاصمة توجو عام 1999.

ولتطبيق تنفيذ العملة الموحدة، وضعت المجموعة الاقتصادية بعض الشروط. أولا: يتطلب من جميع البلدان تحقيق معدل التضخم بنسبة 5% أو أقل، وهو أمر صعب، ففي غانا، تشير بيانات إلى أن معدل التضخم السنوي بين عامي 2000 و2016 وصل إلى 16.92%، كما سجلت نيجيريا، أكبر اقتصاد في المنطقة معدل التضخم بلغ 11.92% بين عامي 2003 و2016. ثانيا، تطلب الهيئة الاقتصادية من جميع الدول الأعضاء تحقيق عجز في الميزانية بنسبة 4% أو أقل من الناتج المحلي الإجمالي قبل إطلاق العملة الموحدة، وتحقيق هذا الهدف بحلول عام 2020 سيكون معجزة، ثلاث سنوات من الآن.

> العملة الموحدة تعالج المشاكل النقدية لغرب إفريقيا

وبالتأكيد، يمكن أن تساعد العملة الموحدة على معالجة المشاكل النقدية لغرب إفريقيا، مثل عدم استقلال المصارف المركزية وعدم إمكانية تحويل بعض العملات، كما يمكن أن يعزز ثقة المستثمرين ودعم التجارة البينية داخل المنطقة.

ولكن من المؤسف، أن حجم التبادل التجاري بين الدول الإفريقية جد ضئيل، إذ تمثل التجارة الخارجية 80% من إجمالي التجارة في القارة، وتشكل التجارة بين البلدان الإفريقية 10% فقط، مقابل 40% و60% بين القارة ودول أمريكا الشمالية والأوروبية على التوالي.

وفي ظل الظروف الراهنة، من الصعب تبني عملة موحدة إذا كانت التجارة هي الحافز الرئيسي، إلا إذا كانت اللجنة الاقتصادية تأمل في أن يتوسع التبادل التجاري بين دول غرب إفريقيا بشكل كبير أو أن تجذب المزيد من المستثمرين بعد إطلاقها.

ولكن هذا لن يحدث بين عشية وضحاها، إذ حتى البلدان الفرانكوفونية التي استخدمت الفرنك الإفريقي كعملة مشتركة منذ عام 1945 تسجل أقل من 16% من التجارة البينية.

وسيتطلب إطلاق عملة موحدة أيضا إنشاء مؤسسات إقليمية جديدة، مثل بنك مركزي لغرب إفريقيا، وعلى أن يكون قادرا على إدارة أو الإشراف على السياسة النقدية للبلدان الأعضاء، فضلا عن القضاء على الفساد، ومن المتوقع ان تلعب نيجيريا دورا بناء في تنفيذ مشروع العملة الموحدة.

ترجمة - محمد أحمد

قضية

لا تملكون غير المال



د. جعفر الصائغ

دكتوراه في الاقتصاد ومحاضر أكاديمي - البحرين

عندما توجه لك تهمة ما وأنت بريء منها تماما، أو يتعمد أحد شتمك أمام الملأ، فستشعر بالغيظ والغضب والإهانة وستدفعك كرامتك وعزتك للدفاع عن نفسك والعمل بكل ما أوتيت من قوة لإثبات براءتك واستقامتك، وستطالب بحقك في الاعتذار والتعويض للأضرار المعنوية التي لحقت بك، لأن اسمك وكرامتك فوق كل شيء ولا يمكن أن تسمح لأي أحد كان، بأن يعبث بها ويتجرأ ويصفك بصفات غير لائقة أو بأفعال غير أخلاقية.

ولكن عندما تلتزم الصمت وتتجاهل تلك الشتائم والتهم وكأن شيئا لم يحصل أبدا، وترفض الدفاع عن براءتك وكرامتك، وتقوم بتوطيد الصداقة مع من شتمك، سوف يعتقد الآخرون بأنك مذنب حقا ولن يتعاطفوا معك، وسيطالب الجميع بتنفيذ الجزاء والعقوبة على ما ارتكبته من ذنب وأعمال خاطئة.

> استمرار الضعف يحفز الآخرين على ابتزازنا وتلفيق التهم لسلب ثرواتنا المالية والنفطية

إن من أهم وأخطر التهم والإهانات التي وجهها سيد البيت الأبيض دونالد ترامب إلى شعوب دول مجلس التعاون الخليجي، هي تلك التهمة الشهيرة التي لا يزال رنينها المصدع للسمع والوجدان يزعجنا جميعا، قالها خلال حملته الانتخابية، متباهيا بها ليكسب ود الناخبين، حيث قال موجها كلامه لدول الخليج: «لا تملكون غير المال، ولا وجود لكم من دوننا».

لقد سخر منا هذا الرجل وشتمنا واحتقرنا واتهمنا بأننا شعوب بلا فكر ولا عقل ولا رؤية مستقبلية ولا قيمة لنا في السياسة والاقتصاد العالمي، وليس لدينا القدرة على التخطيط وبناء دولة عصرية باقتصاد قوي ومستقر، وغير قادرين على حماية أنفسنا كما تفعل الدول الأخرى، وقال إن المال هو الشيء الوحيد الذي نملكه، إلا أنه وحسب رأيه نجهل الكيفية التي يمكن بها استغلاله في خلق تنمية مستدامة، إذ نفتقر إلى القوة الفكرية والمواهب الإدارية الفعالة اللازمة لذلك.

تهمة لا يمكن أن يقبل بها أي شعب محترم يعتز بنفسه ويفتخر بمنجزاته وحضارته وقدراته الذاتية. فهذا يعتبر تجاوزًا للخطوط الحمراء المتعارف عليها أخلاقيا ودوليا، كما أنه من أبشع أنواع الابتزاز والإهانة والعنصرية.

صمتنا وعدم الدفاع عن حقوقنا يعني الاعتراف بأننا شعوب ضعيفة لا حول لها ولا قوة، لا نقدر على حماية أنفسنا من أي خطر داخلي أو خارجي كان، كما أن بقاءنا مرهون برضا من يوجه لنا الإهانات ويبتزنا ليسلب منا الحقوق والأموال.

إن استمرار هذا الضعف والعجز المخيف سوف يحفز الآخرين على ابتزازنا وتلفيق المزيد من التهم لسلب ثرواتنا المالية والنفطية، لنبقى عاجزين عن تحقيق النمو والتطور والرقي لمجتمعنا، وفوق كل ذلك سنبقى أذلاء تابعين غير منتجين يلازمنا الخوف والرعب من أطماع الدول الأخرى ونتسول لمن يقبل بحمايتنا مقابل المال والركوع له.

alsayegh75@hotmail.com

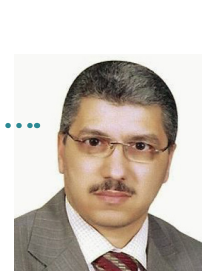
أقوال

> هدف القيادة هو إيجاد قادة آخرين، لا مزيد من الأتباع

رالف نادر

تحليل

بداية الحرب الاقتصادية الباردة



د. محمد فوزي

أستاذ جامعي - العلوم المالية والمصرفية

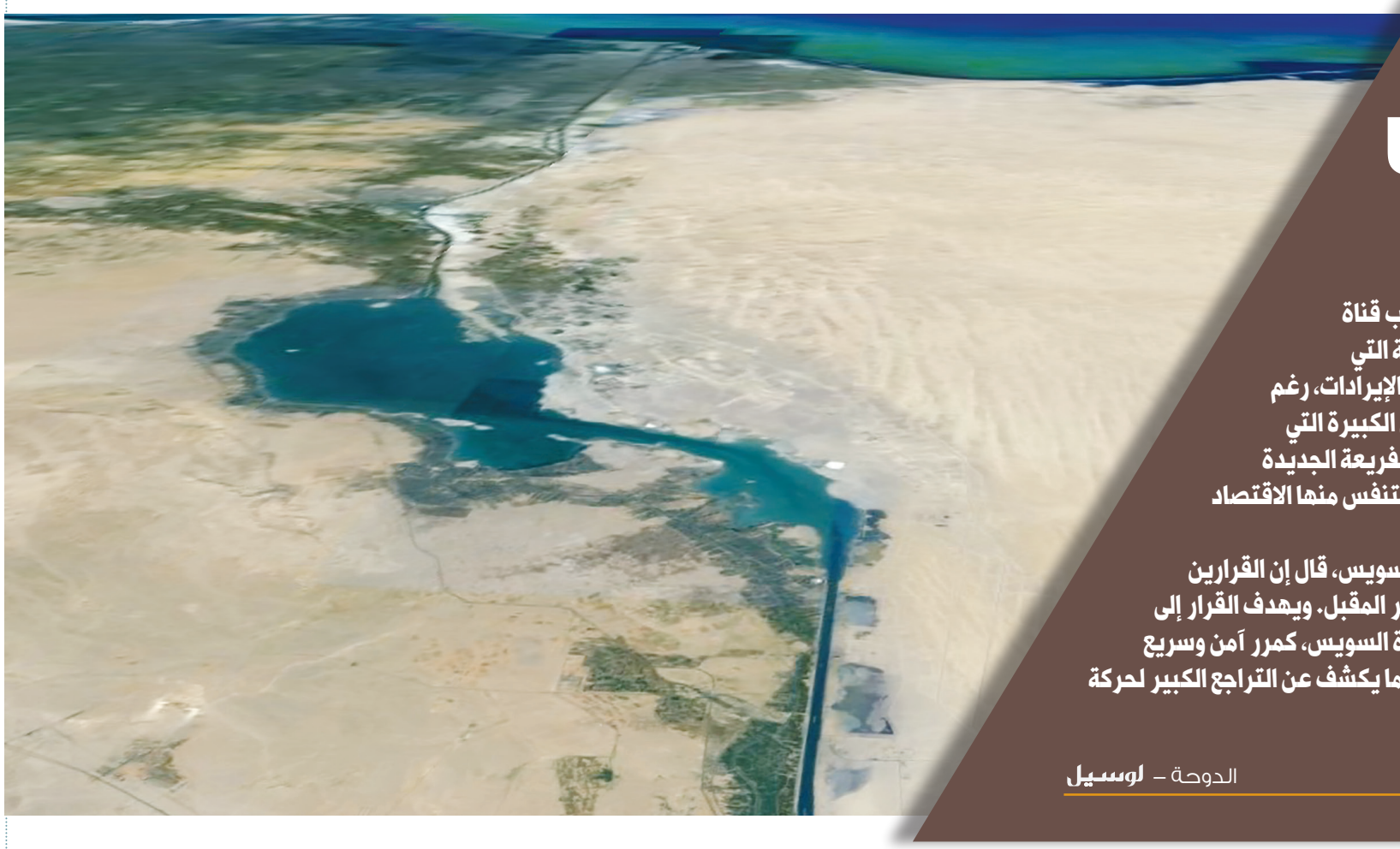
يظل الاقتصاد الأمريكي قاطرة للاقتصاد العالمي تعتمد عليه اقتصادات دول أساسية أخرى، لذلك فإن عافية هذا الاقتصاد تتطلب تحسين أوضاعه كأكبر سوق استهلاكي عالمي، إذ تعتبر معدلات الاستهلاك للسلع والخدمات الأعلى على المستوى العام، ويزيد الناتج المحلي الإجمالي على (18) تريليون دولار، ويقدر متوسط دخل الفرد السنوي بما يقارب (56) ألف دولار، لذلك جاء التصديق الأمريكي على العقوبات الجديدة التي فرضها على موسكو لتهدد بوادر انتعاش شرايين حياة الاقتصاد الروسي الذي بدأت ملامحه تتشكل وتتعافى عام 2017 لتضع دول العالم أمام حرب اقتصادية باردة مفتوحة لا يمكن التنبؤ بتأثير أضرارها أو حتى عواقب نتائجها، فوضعت الاستقرار العالمي في تباطؤ بالنمو ومخاوف من عثرات اقتصادية محتملة بسبب سياسات ترامب الحمائية، خصوصًا ما يتعلق بالعلاقات مع الكتل الاقتصادية العالمية مثل روسيا والصين وألمانيا والاتحاد الأوروبي، فالولايات المتحدة ظلت تواجه منافسة في مجال الصناعات التحويلية، نظرا إلى مشكلاتها الهيكلية وخفض التكاليف، بينما تمكنت دول أوروبا وآسيا من تطوير صناعاتها الرئيسية وتمكنت من غزو أسواق الولايات المتحدة بمنتجاتها المتفوقة نوعا وكما وجودة، لذلك فالمعالجة لا تكون بالحد من الاستيراد بل في تطوير القدرات الإنتاجية والمنافسة في أسواق التجارة العالمية، كما سيظل مسار الاقتصاد واعدا وهناك إمكانات لبلوغ معدل النمو السنوي ما بين (2% - 3%) ومعدل البطالة يظل في مستويات مقبولة بين (4% - 5%) ليرتفع معدل النمو الاقتصادي لنسبة (4%) قد يسبب تضخمًا عند مستوى مرتفع لنسبة تقارب (3%) بما يدفع إلى مراجعات واسعة للسياسات النقدية مقارنة بالاقتصاد الروسي الذي يواصل تكيفه مع العقوبات بمؤشرات واقعية تجاوز مرحلة الركود واستقرار معدلات التضخم عند مستوى (4%) فقط، وتعافي سعر صرف الروبل وعودة الناتج المحلي الإجمالي إلى النمو مرة أخرى، كما ستضطر روسيا لتجميد إصلاحاتها الاقتصادية والهيكلية لمواجهة العقوبات الأمريكية الجديدة لتشكل خطورة على مشاريع كبرى والتي تستهدف بالدرجة الأولى قطاعي النفط والغاز الطبيعي، كما أن العقوبات ستؤثر أيضا على وصول المصادر التي تحتاج إليها بشكل كبير من أجل تحقيق أهداف التنمية التي تؤثر على دخول رؤوس الأموال الأجنبية للاستثمار الداخلي الروسي فضلا عن أن العقوبات وضعت الاستقرار العالمي في خطر من خلال فرض العقوبات على مدد استحقاق البنوك الروسية التي تشملها العقوبات لديونها من المؤسسات المالية الغربية لتنخفض من (30 - 14 يوما)، فيما تتراوح مدة استحقاق شركات النفط والغاز الطبيعي بين (30 - 90 يوما) فيما خفف المحللون الاقتصاديون من تأثيرات الاستثمارات الغربية التي ظلت بعيدة عن روسيا لفترة طويلة، وأن تأثير العقوبات الجديدة سيكون أقل من تأثير العقوبات السابقة. أما على الصعيد العالمي فهو نفسه ما توقعه صندوق النقد الدولي في تقريره، حيث أبدى تحسنا في النمو الاقتصادي العام، وأضاف أن تعافي النمو العالمي المعلن يسير وفق المتوقع مع ترجيح تسجيل نمو بنسبة (3.5%) عام 2017 ونحو نسبة (3.6%) في عام 2018، لكنه رجح تباطؤ الاقتصاد الأمريكي في العامين الحالي والمقبل وخفض الصندوق توقعاته بالنسبة للنمو الأمريكي إلى نسبة (2.1%) مقابل نسبة (2.3%) ونسبة (2.5%) سابقا، وبذلك يبقى النمو المتوقع أقل بكثير من هدف الحكومة الحالية لتحقيق نسبة تقدر بـ (3%) كهدف تمرير تصديق تجديد العقوبات الأمريكية الروسية.

dr.mohdfawzy@yahoo.com

جريدة يومية تعنى بقضايا الاقتصاد والأعمال
لوسيل
هواتف الإدارة:
■ مكتب رئيس التحرير: 44627575 ■ فاكس: 44627576
■ مدير التحرير/حسن أبو عرفات: 44627555
■ الإعلانات: 44627580 - 44557847 ■ التوزيع: 44557809 - 44557813
■ Email:lusail@lusailnews.qa
■ www.lusailnews.qa

العدد 0474
الجمعة 26 ذو القعدة 1438 هـ ـ 18 أغسطس 2017
Issue No 0474 - Friday 18 August 2017

قناة السويس رئة اقتصادية مصابة بـ«الربو»



فتح إعلان الحكومة المصرية بدء تطبيق الفاتورة الموحدة ومنح تخفيضات لسفن الحاويات الترانزيت في موانئ شمال وجنوب قناة السويس، الباب للاطلاع على حقيقة الأزمة التي تعيشها القناة من ضعف الحركة وتراجع الإيرادات، رغم الصرف الكبير عليها مؤخراً، خاصة الآمال الكبيرة التي علقتها السلطات المصرية بعد افتتاح التفريعة الجديدة للقناة في زيادة الإيرادات، باعتبارها رئة يتنفس منها الاقتصاد المصري.

الفريق مهاب مميش، رئيس هيئة قناة السويس، قال إن القرارين سيدخلان حيز التنفيذ اعتبارا من 1 أكتوبر المقبل. ويهدف القرار إلى جذب الخطوط الملاحية العالمية عبر قناة السويس، كممر آمن وسريع للتجارة من الشرق إلى الغرب والعكس، مما يكشف عن التراجع الكبير لحركة التجارة العالمية عبر القناة.

الدوحة – لوسيل

تمنح التخفيضات للسفن التي تتداول أكثر من 200 حاوية، بنسبة 3 %، تصعد إلى 8 % للسفن التي تتداول 500 حاوية ترانزيت، حتى تصل إلى 50 % للسفن التي تزيد حاويات الترانزيت فيها على 3333 حاوية.

وقال المسؤول المصري، إن الغرض من تطبيق الفاتورة الموحدة، هو اختصار الجهات المتعاملة مع التوكيلات الملاحية بدلاً من الفواتير المتعددة، التي كانت تلزم ملاك السفن والخطوط الملاحية بتسديدها لجهات حكومية مختلفة في مصر.

وستتولى هيئة قناة السويس، تحصيل الفاتورة الموحدة وستقوم بتوريد مستحقات كل جهة من خلالها، بحسب تصريحات في المؤتمر الصحفي، لوزير النقل هشام عرفات.

الإمارات على الخط

يبدو أنها لعنة الإمارات، فما إن أعلنت حكومتا دبي ومصر شراكة جديدة، تسمح بتمدد «موانئ دبي» على طول البحر الأحمر، بعد أن سيطرت الإمارات بالقوة القهرية على عدة موانئ في اليمن، وسيطرت على موانئ في سواحل القرن الأفريقي، أهمها ميناء مصوع الإريتري، ما إن صدر الإعلان، وقبل أن يجف حبره جاء قرار خفض رسوم السفن العابرة لقناة السويس.

فقد أسّست حكومتا دبي ومصر شركة تنمية، بين مجموعة «دبي العالمية» والهيئة العامة الاقتصادية لمنطقة قناة السويس، التي أُطلقت رسمياً بعد موافقة الرئيس عبدالفتاح السيسي على إنشائها كشركة تنمية رئيسة مشتركة، كي تنفّذ مشاريع في منطقة قناة السويس، وذلك بعد الاجتماع الذي تم عقده في القاهرة مع رئيس مجلس الإدارة الرئيس التنفيذي لمجموعة موانئ دبي العالمية، ورئيس مؤسسة الموانئ والجمارك والمنطقة الحرة سلطان أحمد بن سليم، ورئيس هيئة قناة السويس رئيس الهيئة العامة الاقتصادية لمنطقة قناة السويس الفريق مهاب مميش. وبموجب الاتفاق:

تتولى الشركة إنشاء منطقة صناعية ولوجيستية وتجارية متكاملة، تشمل كل الخدمات والمناطق السكنية والترفيهية في منطقة قناة السويس الاقتصادية.

تتولى المجموعة تشغيل ميناء العين السخنة القريب من المدخل الجنوبي لقناة السويس على البحر الأحمر.

تمنح الشراكة ميزة استراتيجية للتعامل مع البضائع العابرة لأكثر الممرات المائية التجارية استخداماً في العالم. كما يُعد ميناء رئيسياً لعبور البضائع إلى الموانئ المصرية الأخرى، وإلى وسط القارة الأفريقية.

يشمل مشروع المنطقة الاقتصادية لقناة السويس أيضاً، تطوير ميناءي شرق بورسعيد ومنطقته وغربه، إذ يقضي التوسع المقترح لميناء شرق بورسعيد بإضافة 26 كيلو متراً مربعاً، توفر مجموعة واسعة من الفرص الاستثمارية والتنموية لتصل المساحة الكلية للميناء إلى 70 كيلومتراً.

يضم مشروع المنطقة الاقتصادية لقناة السويس، تطوير منطقة غرب القنطرة وميناء الأدبية وميناءي العريش والطور ومنطقة شرق الإسماعيلية.

القديم والجديد

هذا هو الجديد، لكن ما الذي جرى قديماً؟

وبجرد حسابات الإنجازات والإخفاقات اعتبر مراقبون الشراكة بين موانئ دبي وقناة السويس بمثابة شهادة وفاة لطموحات المصريين بتطوير مشروع قناة السويس، الذي أنشئ أساسًا لمنافسة مشروعات جبل علي بالإمارات، حيث تقوم المشروعات العملاقة بجبل علي بخدمة السفن العابرة لقناة السويس، التي تشكل 89% من حجم أعمالها.

وقديماً، قبل الشراكة الجديدة، ومنذ العام 2008 وفق عقد تدير شركة موانئ دبي العالمية ميناء العين السخنة في مصر، الذي يعد من أكبر وأهم الموانئ على البحر الأحمر، حيث تمتلك موانئ دبي بموجب الاتفاق 90% من أسهم شركة تطوير ميناء السخنة، صاحبة الامتياز والمسؤولة عن تشغيل ميناء السخنة، مقابل 670 مليون دولار. ونص الاتفاق على أن تقوم موانئ دبي بتوسعة طاقه ميناء العين السخنة المصري لتبلغ 2 مليون حاوية في العام، وأن تستثمر في مصر 1,5 مليار دولار في خلال 5 أعوام.

كشف تقرير لموقع «نون» الإلكتروني عن حصيلة ما أنجزته «موانئ دبي» نتيجة حصولها على هذا العقد بإدارة العين السخنة. الواقع يقول إنها لم تنفذ شيئاً بعد مرور نحو 9 سنوات على عقد الإدارة الموقع مع الشركة. فمقارنة طريقة إدارة إدارتها وحجم أعمالها في ميناء السخنة ومقارنتها بباقي موانئها العالمية، سيظهر الفرق الشاسع في كل شيء، فبحسب المهندس محمد حمادي، خبير بحري متخصص في الملاحة البحرية وإصلاح وبناء السفن، يقول إنه لم تنفذ موانئ دبي أي شيء من الاتفاقات المتفق عليها، ولم يحاسبها أحد، رغم أن هذا يوجب فسخ العقد دون الرجوع إليها، وهو ما لم يحدث.

«موانئ دبي» التي وعدت باستثمار 5 مليارات دولار خلال 5 سنوات، لم يصل حجم استثماراتها إلى مليار دولار. بل تراجعت إلى درجة كبيرة وانخفضت طاقة ميناء العين السخنة منذ عام 2010 والتي كانت تقدر بـ 570 ألفا حتى وصلت لمقدار 511 ألف حاوية، ولم تصل إلى 2 مليون حاوية التي وعدت بها، ووقعت التعاقد على أساسها.

شكوك مشروعة

ويرى مختصون أن منح مصر تطوير قناة السويس لموانئ دبي يعد بمثابة السيطرة الكاملة لدبي على مشروع كان من المفترض أن ينافس جبل علي بالإمارات، لتستكمل بهذا الإمارات سيطرتها على المنطقة كما يرى المهندس محمد حمادي، بحسب موقع «نون» الإلكتروني، والذي أشار إلى أن إضافة قناة السويس وموانئها إلى مجموعة ما تديره موانئ دبي ضمن 78 ميناء بحريًا وبريًا تتولى إدارتها في 40 دولة في مختلف أنحاء العالم تحت شعار الاستثمارات البحرية.

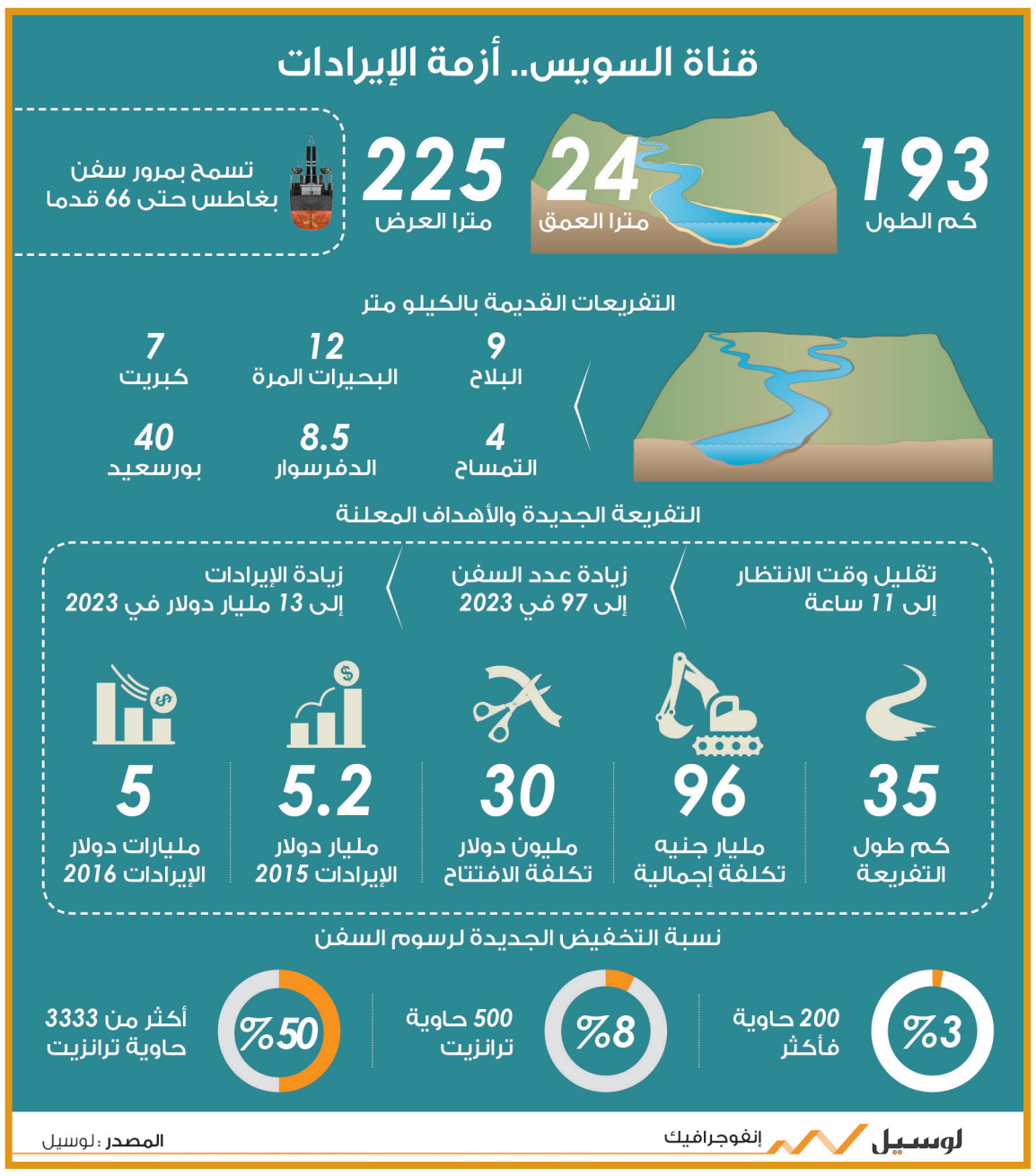
فخدمات السفن تدر عشرات المليارات من الدولارات، كما أشار الخبير حمادي، فميناء جدة مثلًا يقدم خدمات تدر 20 مليار دولار، والإمارات والفجيرة ودبي تقدم خدمات تقدر أرباحها بـ20 مليارًا، لمجرد خدمات سفن من تموين وقود، فكل السفن المارة تقوم بأخذ خدماتها من جبل علي بالخليج، تليها السعودية، بينما الدولة التي بها أهم ممر ملاحي دولي في العالم لا تستفيد من هذه الخدمات.

وتظهر الخريطة الملاحية أن جميع السفن تقريبًا القادمة من الهند والصين تتجه إلى جبل علي بالإمارات أولا، للحصول على خدماتها المختلفة، ثم تعود من الخليج إلى مدخل البحر الأحمر ثم قناة السويس، دون الذهاب مباشرة إلى القناة رغم أنه سيوفر لها المسافة والوقت وهما مكلفان جدًا، ولكن بسبب عدم توفر تلك الخدمات في قناة السويس أو أي خدمات صناعية ولوجستية لا تجد تلك السفن بديلًا من الذهاب إلى جبل علي.

وشكك محللون عن مغزى استثمار «موانئ دبي» في تطوير قناة السويس، باعتبارها منطقة منافسة لها ومن الممكن أن تؤدي إضافة جميع الخدمات لها إلى طمس هوية دبي في مجال الموانئ بفضل الموقع الاستراتيجي لقناة السويس، وسحب المليارات التي تدخل إلى خزانة دبي لتدخل في خزانة مصر.

فالمنطقة الصناعية اللوجستية التي ستعمل موانئ دبي العالمية على إنشائها في محور قناة السويس، ستشمل جميع الخدمات التي تطلبها السفن من تموين وقود وصيانة وأمور أخرى، وستعمل على خدمة السفن العابرة المتوجهة إلى جبل علي في دبي، والتي من المفترض أن تكون منافسا ندا لدبي.

الأمر ظهر جلياً في الخطوة التي أقدمت عليها الحكومة المصرية وإدارة قناة السويس، بعد أن وجدت نفسها في موقف لا تحسد عليه إزاء تراجع حركة السفن عبر القناة وبالتالي تراجع الإيرادات، لتعلن تخفيض رسوم للسفن العابرة وصلت إلى 50 %، في محاولة منها لإنقاذ الموقف بجذب مزيد من السفن الترانزيت.



> قناة السويس وجدت نفسها في موقف لا تحسد عليه إزاء تراجع حركة السفن



السيولة والأوضاع الاقتصادية تُغيب الاكتتابات

ركود في سوق الأسهم السعودية

الرياض – الأناضول

تشهد الطروحات الأولية في سوق الأسهم السعودية حالة من الركود، في ظل الأوضاع الاقتصادية المتراجعة التي تعيشها المملكة بسبب هبوط أسعار النفط.

ولم تشهد السوق السعودية طروحات أولية منذ يونيو 2016، فيما تترقب أول طرح لها خلال العام الجاري لشركة «زهرة الواحة» بعد بدء الاكتتاب الأحد الماضي، مقابل 3 طروحات أولية العام الماضي بقيمة 2.8 مليار ريال (747 مليون دولار)، وفق مسح لـ«الأناضول».

وتعتزم الحكومة السعودية طرح 5% من أسهم شركة أرامكو للاكتتاب العام خلال 2018، بهدف استخدام الأموال المتحصلة من الطرح في تنويع الاقتصاد.

وأرجع خبراء اقتصاد، في أحاديث مع «الأناضول»، غياب الاكتتابات عن السوق السعودية إلى عدة أسباب رئيسية، أهمها ضعف سيولة، والأوضاع الاقتصادية الناجمة عن هبوط النفط، الذي يعد مصدر الدخل الرئيسي في المملكة، فضلًا عن تراجع تقييم الأصول. وتعاني السعودية، أكبر دولة مُصدرة للنفط في العالم وأكبر اقتصاد عربي، في الوقت الراهن من تراجع حاد في إيراداتها المالية، الناتجة عن تراجع أسعار النفط الخام عما كان عليه عام 2014.

تراجع السيولة

وقال مازن السديري رئيس إدارة البحوث لدى شركة الراجحي المالية، إن «اختفاء الاكتتابات من البورصة يعود إلى مجموعة من الأسباب، أبرزها تراجع السيولة المتداولة في السنوات الأخيرة في البورصة، لتحوم قرب 4 مليارات ريال حاليًا مقابل 6 مليارات في وقت سابق».

وأضاف السديري، للأناضول، أن «الوضع الاقتصادي الحالي يعد من بين الأسباب الرئيسية، خصوصًا مع توقف توسعات الشركات وانخفاض معدلات القروض، بالتالي فإن الهدف الأساسي الذي تسعى إليه الشركات من خلال الطرح غير موجود حاليًا».

وأضاف: «في ظل الدورة الاقتصادية الحالية، فإن تقييم الأصول أقل كثيرًا من السابق، ومن ثم فالشركات التي تنوي طرح جزء من أسهمها ستتعرض لانخفاض في تقييم أصولها، مقارنة بحال كونها في دورة اقتصادية أكثر انتعاشًا أو نموًا، وهو ما يدفع الشركات لتأجيل الطرح لحين تحسن الأوضاع».

إعادة هيكلة

من جهته، قال فضل البوعينين الكاتب الاقتصادي والخبير المالي، إن «الوضع الاقتصادي الحالي ليس مشجعًا للطروحات الأولية في سوق الأسهم».

وأضاف البوعينين للأناضول: «هناك عدة أمور أولها الأوضاع الاقتصادية الحالية في ظل تراجع أسعار النفط وأثرها في الاقتصاد، كذلك عدم وضوح الرؤية بشأن مستقبل نشاط الشركات في ظل الهيكلة الاقتصادية الحالية التي تطبقها الحكومة».

ويرى البوعينين أن «هناك تقلصًا واضحًا في السيولة لدى صغار المستثمرين، ومن ثم أصبحوا غير قادرين على دخول اكتتابات جديدة، فضلًا عن أن كبار المستثمرين لديهم تحفظ وحذر واضح في ضخ أي سيولة جديدة».

أول اكتتاب

وبدأت شركة «زهرة الواحة للتجارة»، العاملة في مجال تشييد وإقامة وصيانة المصانع، وإنتاج العبوات البلاستيكية، أولى خطوات الطرح في البورصة السعودية الأحد الماضي.

ووفق حسابات «الأناضول»، ستبلغ حصيلة الاكتتاب 229.5 مليون ريال (61.2 مليون دولار)، إذ سيتم طرح 4.5 مليون سهم بسعر 51 ريالاً (13.6 دولار) للسهم، وسيخصص 20% من الطرح للأفراد، و80% للمؤسسات المالية وصناديق الاستثمار.

وانتهت المرحلة الأولية للاكتتاب نهاية الأسبوع الماضي، والمخصصة للمؤسسات المالية وصناديق الاستثمار، بنسبة 80 بالمائة (3.6 مليون سهم) من أسهم الشركة المطروحة للاكتتاب، وتمت تغطيتها بنسبة 120 بالمائة.

فيما بدأ الأحد الماضي اكتتاب الأفراد في 900 ألف سهم، تمثل 20% من أسهم الشركة المطروحة للاكتتاب، ويستمر اكتتاب الأفراد، لمدة 8 أيام تنتهي بنهاية دوام يوم الأحد 20 أغسطس الجاري.

والبورصة السعودية تضم 174 شركة موزعة على 20 قطاعًا، كما يوجد سوق موازية لتداول أسهم الشركات بشروط أكثر مرونة تضم 8 شركات حاليًا.



محادثات شركة صينية لشراء حصة في روسنفت

عواصم – رويترز

قالت ثلاثة مصادر مطلعة إن «سي.إي.إف.سي تشاينا إنرجي»، التي توسعت من شركة مقتصرة على تجارة النفط إلى شركة طاقة كبيرة، تجري محادثات لشراء حصة في عملاق الطاقة الروسي روسنفت.

وقالت المصادر إن مسؤولين كبارا بالشركتين يجرون مناقشات أولية لكن رئيس مجلس إدارة سي.إي.إف.سي يي جيان مين والرئيس التنفيذي لروسنفت إيجور سيتشن، عقدا اجتماعين بالفعل منذ يوليو.

ولم تتضح حتى الآن القيمة التي ستستثمرها سي.إي.إف.سي في روسنفت ولا ما إذا كانت المجموعة الصينية ستشتري أسهما جديدة أو قائمة في الشركة الأم. وقال مصدر مطلع على روسنفت إن الشركة سترحب بصفقة بيع مع سي.إي.إف.سي تشمل حصة في نشاطها للتجزئة، الذي يتضمن نحو 3 آلاف محطة وقود، ونحو 150 مجمعا لتخزين النفط وما يزيد على ألف ناقلة بنزين. وتفوقت روسيا على السعودية كأكبر مورد للنفط إلى الصين. وروسنفت هي أكبر وأكثر شركات النفط الروسية نفوذا نظرا للصلات القوية التي تربطها بالكرملين. وسيعزز الوصول إلى احتياطيات روسنفت وطاقتها التكريرية طموح سي.إي.إف.سي كي تصبح شركة عالمية لتجارة الطاقة ومنافسا لشركات تجارة مثل جلينكور.

وتوسعت سي.إي.إف.سي، التي تملك عقدا نادرا لتخزين جزء من احتياطي النفط الإستراتيجي للصين، بقوة وعينت مسؤولين من شركات نفط مملوكة للحكومة وتستحوذ على مجموعة من الأصول الخارجية منذ 2015.

وتملك الحكومة الروسية، عبر الشركة القابضة روسنفت جاس، 50% في روسنفت بعد أن باعت 19.5% إلى جلينكور وجهاز قطر للاستثمار مقابل ما يزيد على 10 مليارات يورو (11.8 مليار دولار) في ديسمبر. وستحتاج الحكومة إلى إصدار مرسوم حكومي خاص إذا خفضت حيازاتها في روسنفت لما دون 50%. وتملك بي.بي 19.75% في روسنفت.

وردا على طلب للتعليق على محادثات الاستحواذ على الحصة، قال متحدث باسم سي.إي.إف.سي إن الشركتين وقعتا اتفاقا للتعاون في الثاني من أغسطس حين زار سيتشن مقر سي.إي.إف.سي في شنجهاي. ويتعلق ذلك الاتفاق بالتعاون واسع النطاق في شتى المجالات، من التنقيب عن النفط والغاز إلى الخدمات المالية، وفقا للموقع الإلكتروني للشركة الصينية.

وقال متحدث باسم روسنفت إن الشركة تتطلع إلى الصين بوصفها شريكا إستراتيجيا وإنها تتعاون مع عدد كبير من الشركات الصينية بما في ذلك سي.إي.إف.سي.

وستكون سي.إي.إف.سي أول شركة صينية مملوكة للقطاع الخاص تقوم بالاستثمار في شركة نفط عملاقة. وفي العادة تلجأ بكين إلى ثلاث شركات نفط كبيرة مملوكة للحكومة للدخول في استثمارات إستراتيجية.

الولايات المتحدة في حرب اقتصادية مع الصين

رويترز

قال كبير الخبراء الإستراتيجيين في إدارة الرئيس الأمريكي دونالد ترامب، إن الولايات المتحدة في حرب اقتصادية مع الصين، محذرا من أن واشنطن تخسر المعركة، لكنها على وشك توجيه ضربة للصين بخصوص ممارسات تجارية تصفها بغير العادلة.

وقال ستيف بانون لموقع بروسبكت.أورج الإلكتروني الإخباري الأمريكي في مقابلة نُشرت أمس الأول: «نحن في حرب اقتصادية مع الصين. هذا موجود في كل كتاباتهم. لا يخجلون من الحديث عما يفعلونه. أحدنا سيكون له الهيمنة في 25 أو 30 عاما وسيكونون هم إذا مضينا في هذا المسار. إذا واصلنا خسارة الحرب، فنحن على بعد خمس سنوات حسبما أعتقد، أو عشر سنوات على الأكثر، من الوصول إلى منعطف لن نكون قادرين مطلقا على التعافي منه».

وقالت المتحدثة باسم وزارة الخارجية الصينية هوا تشون ينغ إنها اطلعت على التقرير، وأكدت أن جوهر العلاقة التجارية بين الصين والولايات المتحدة مفيدة للطرفين.

وقالت خلال إيجاز صحفي يومي في بكين: «في الحقيقة، التعاون طويل الأمد بين الصين والولايات المتحدة جلب منافع حقيقية لشعبي البلدين وأي شخص غير منحاز سيري بوضوح هذه الحقيقة».

«قلنا من قبل، إن الحرب التجارية لا مستقبل لها. الحرب التجارية لا تخدم مصلحة أي طرف لأن خوض حرب تجارية لن يسفر عن فائز. نأمل في أن تتمكن الأطراف المعنية من التوقف عن النظر إلى قضايا القرن الحادي والعشرين بعقلية القرن التاسع عشر أو العشرين».

وقال بانون في المقابلة إن الولايات المتحدة قد تستخدم المادة 301 من قانون التجارة لعام 1974 ضد النقل القسري الصيني للتقنية من الشركات الأمريكية التي تعمل في الصين، وأن يعقب ذلك تقديم شكاوى إغراق بخصوص واردات الصلب والألومنيوم القادمة من الصين.

التحالف العربي متهم بقتل مئات الأطفال باليمن



FP Foreign Policy

مواقع – لوسيل

كشفت مجلة فورين بوليسي الأمريكية أن مستشارا كبيرا في الأمم المتحدة سيوصي بوضع التحالف العربي الذي يضم عدة دول بقيادة السعودية على اللائحة السوداء بسبب قتل وتشويه الأطفال في الحرب.

وأوضحت أن التحالف العسكري الذي تقوده السعودية ويشن غارات جوية في اليمن، اقترف «انتهاكات جسيمة» لحقوق الإنسان ضد الأطفال العام الماضي، ما أدى إلى قتل 502 طفل وإصابة 838 طفلا آخرين، وفقا لمسودة تقرير أعده الأمين العام للأمم المتحدة أنطونيو غوتيريس.

وتكشف مسودة التقرير الأممي المؤلف من 41 صفحة وحصلت المجلة على نسخة منه، عن أن عمليات قتل الأطفال وتشويههم في الحرب السعودية على اليمن لا تزال الأكثر انتشارا، بحسب موقع الجزيرة نت الإلكتروني.

انتقادات شديدة

وتضيف المجلة أن الهجمات التي نُفذت عن طريق الجو في الفترة المشمولة بالتقرير كانت سببا في وقوع أكثر من نصف مجموع الإصابات بين الأطفال، حيث أدت إلى قتل 349 طفلا على الأقل وإصابة 333 طفلا آخرين.

وأشارت إلى أن السعودية وحلفاءها يحاولون، منذ انطلاق عاصفة الحزم المدعومة من أمريكا في مارس 2015، دحر جماعة الحوثي وإجبارها على الخروج من السلطة في اليمن.

واستدركت بأن الغارات الجوية التي يشنها التحالف السعودي في الحرب على اليمن منذ هذا التاريخ تتعرض لانتقادات شديدة، لأنها تتسبب في قتل المدنيين وفي تعطيل البنية التحتية وتدمير التراث المعماري والحضاري للبلاد.

وأشارت المجلة إلى أن الممثلة الخاصة للأمين العام بشأن الأطفال الذين يتعرضون لسوء المعاملة في زمن الحرب فرجينيا غامبا هي المُعدّة الرئيسية لهذا التقرير السري.

وأضافت أنه وفقا لمصدر مطلع فإن غامبا أبلغت كبار مسؤولي الأمم المتحدة الإثنين الماضي أنها تعتزم التوصية بإضافة التحالف الذي تقوده السعودية إلى قائمة البلدان والكيانات التي تقوم بقتل الأطفال وتتسبب في تشويههم.

وأشارت المجلة إلى أنه سيتعين على غوتيريس اتخاذ هذا القرار، حيث سيقوم بإعلان التقرير النهائي في وقت لاحق من الشهر الجاري.

ضغوط سابقة

وأضافت فورين بوليسي أن التحالف الذي تقوده السعودية في الحرب على اليمن كان مسؤولا عن إيقاع أكبر عدد من الضحايا في صفوف الأطفال، وقالت إن طيران «التحالف السعودي» قام بتدمير 28 مدرسة في اليمن.

وأشارت المجلة إلى أن المسؤولين السعوديين حثوا بشكل سري الأمم المتحدة على الدخول في مناقشات رفيعة المستوى قبل نشر التقرير، وأن السعوديين ضغطوا على الولايات المتحدة، التي بدورها حثت الأمم المتحدة على عدم إدراج «التحالف السعودي» كما تصفه المجلة، بدعوى أنه يعد من الظلم توريط جميع الدول الأعضاء في هذا التحالف، بمن فيهم من لم يشارك في هذه الأعمال الوحشية، وذلك وفقا لمصدرين من المصادر المطلعة.

وأضافت المجلة أن الولايات المتحدة ضغطت بعد ذلك على الأمم المتحدة كي تدرج فقط أسماء الدول الأعضاء في التحالف المسؤولة بشكل مباشر عن هذه الفظائع، لكن مسؤولين قالوا إن تحديد أسماء دول بعينها على أنها متورطة يعد عملا معقدا، وذلك لأن التحالف لا ينشر معلومات بشأن دور كل دولة في عمليات محددة في الحرب على اليمن.

وأضافت أن نشر هذا التقرير السري سيضع الأمين العام للأمم المتحدة غوتيريس في معضلة صعبة، حيث يتطلب منه الأمر إدراج التحالف العربي على قائمة العار، كما أنه سيقحم نفسه في خطر الاصطدام مع الحكومات الأكثر تأثيرا في الأمم المتحدة.

واستدركت بأنه إذا لم يقم الأمين العام بهذه الخطوة فإنه سيواجه اتهامات بتقويض التزام الأمم المتحدة بحقوق الإنسان.

أسف سعودي

من جهتها قالت بعثة السعودية لدى الأمم المتحدة ردا على مقال فورين بوليسي، إن التحالف يحترم التزاماته بموجب قواعد ومبادئ القانون الدولي والقانون الإنساني الدولي، بما في ذلك اتفاقيات جنيف وبروتوكولاتها الإضافية والقانون الدولي لحقوق الإنسان.

وأضاف بيان البعثة السعودية أن التحالف حافظ على موقفه بأنه لا يوجد أي مبرر لإدراج اسمه في مرفق تقرير الأمين العام عن الأطفال والنزاع المسلح، وأنه على ثقة من أن الأمم المتحدة ستتخذ القرار المناسب بشأن هذه المسألة مع مراعاة استعراض الانضمام المستمر والتبادل الإيجابي للمعلومات الذي يجري بين الأمم المتحدة والتحالف، بما في ذلك عقد المزيد من الاجتماعات المقرر عقدها في نيويورك وفي الرياض.

كما أسفت البعثة لأن تقارير الأمم المتحدة التي تعالج مسائل خطيرة تتعرض للتسريبات والمضاربات قبل إبرامها رسميا، مشيرة إلى أنها تمتنع عن تقديم أي تعليقات ريثما يصدر التقرير الرسمي النهائي.

إسرائيل الحاضر القوي في أجندة دول الحصار



الدوحة – لوسيل

نجحت إسرائيل في فرض وجودها القوي على أجندة وتحركات دول الحصار، ففي كل يوم تتكشف معلومات قديمة متجددة عن عمق الاتصالات بين دولة الاحتلال ومسؤولين في الإمارات والسعودية والبحرين وبطبيعة الأحوال مصر. فها هي تسريبات جديدة تكشف عن مراسلات بين السفير الإماراتي في واشنطن يوسف العتيبة الذي لا يعمل بمعزل عن رؤسائه، والجنرال الإسرائيلي عوزي روبين وهو عميد سابق وقائد نظام القبة الحديدية الإسرائيلية خلال الحرب على غزة، ما يوضح متانة العلاقة بين الإمارات وإسرائيل.

فيما كشفت مصر عن ثلاثة خطابات وجهتها إلى إسرائيل، تؤكد التزام المملكة العربية السعودية بالترتيبات القائمة فيما يخص مضيق «تيران» وجزيرتي «تيران وصنافير».

التسريبات عن مراسلات سابقة بين العتيبة وروبرت ساتلوف المدير التنفيذي لمعهد واشنطن المؤيد لإسرائيل، كشفت عن طلب الأخير عقد لقاء بين العتيبة وعوزي روبين.

وتضمنت المراسلات تقييما لأضرار الحرب على غزة عام 2012. وقد جاءت الاتصالات بين الطرفين بعد شهر من الحرب.

وكان روبين قد زار واشنطن للمشاركة في أحد المنتديات، وأشاد بنجاح نظام القبة الحديدية المضاد للصواريخ، الذي استخدمته إسرائيل لاعتراض صواريخ المقاومة في غزة.

وكتب روبرت ساتلوف إلى العتيبة قائلا إن هناك عرضا مقنعا حول إمكانية تطبيق نظام صواريخ القبة الحديدية في دول الخليج لمواجهة الصواريخ الإيرانية. واقترح ساتلوف أن يَسمع العتيبة بنفسه من روبين.

ورد العتيبة بأنه لم يلتق روبين، لكنه مهتم بالاستماع بنفسه بشأن نظام القبة الحديدية وأدائها خلال الحرب على غزة. وقد راسل العتيبة عوزي روبين بشكل مباشر، قائلا: «دعنا نلتقي المرة القادمة في واشنطن»، فرد روبين: «لقد عدتُ فعلا إلى إسرائيل.. ربما في المرة القادمة». وعلى الصعيد المصري السعودي تظل إسرائيل قاسمًا مشتركًا، خاصة فيما يتعلق بالاتفاق الأخير الخاص بجزيرتي تيران وصنافير. فقد كشفت مصر عن ثلاثة خطابات وجهتها إلى إسرائيل، تؤكد التزام المملكة العربية السعودية بالترتيبات القائمة فيما يخص مضيق «تيران» وجزيرتي «تيران وصنافير».

ونشرت مصر الخطابات الثلاثة في ملحقات الجريدة الرسمية للبلاد أمس الخميس، مرفقة بنص قرار مصادقة الرئيس عبد الفتاح السيسي على اتفاقية تيران وصنافير بتاريخ 24 يونيو الماضي.

ووجهت الخطابات الموقعة من وزير الخارجية المصري سامح شكري إلى رئيس الوزراء الإسرائيلي بنيامين نتنياهو في 8 مايو 2016 و18-19 ديسمبر 2016، وحملت التزام المملكة العربية السعودية بالترتيبات القائمة فيما يخص مضيق تيران وجزيرتي تيران وصنافير. ووقعت مصر والسعودية في 8 أبريل 2016 على الاتفاقية التي تم بموجبها نقل السيادة على جزيرتي تيران وصنافير إلى المملكة. وفي 14 يونيو الماضي، وافق البرلمان المصري على الاتفاقية رغم رفض شعبي متصاعد لها.

ووفق القانون المصري، تدخل الاتفاقية حيز التنفيذ عقب تصديق الرئيس المصري عليها، ونشرها في الجريدة الرسمية بالبلاد.

ثروة «نيمار» تصل إلى 229 مليون إسترليني بعد انتقاله لباريس سان جيرمان

100 مليون إسترليني قيمة متوقعة لصفقات انتقال اللاعبين في كبرى أندية أوروبا بحلول 2025

ياسين محمد
ومصطفى محمود

تكاليف صفقات انتقال لاعبي كرة القدم التي تتجاوز قيمة كل منها 100 مليون جنيه إسترليني ستصبح أمرا طبيعيا قبل العام 2025.

هذا ما توقعه خبراء الشؤون المالية بمؤسسة «برايس وواتر هاوس كوبرز» الاستشارية الرائدة، استنادا على دراسة تحليلية شملت صفقات انتقال اللاعبين في كبرى الأندية الأوروبية، لكنها لم تشمل بالطبع الصفقة القياسية التي انتقل بموجبها البرازيلي ولاعب نادي برشلونة الإسباني السابق إلى باريس سان جيرمان الفرنسي.

وذكرت الدراسة التي نشرت نتائجها صحيفة «تليجراف» البريطانية، أنها تتبعت كل الصفقات التي أبرمتها الأندية الـ20 الكبرى المقيدة في الاتحاد الأوروبي «يويفا» من العام 2001 وحتى موسم الانتقالات الجاري، وأيضا أكبر 20 صفقة يتم إتمامها في كل موسم، ناهيك عن تزايد منحنى إيرادات الأندية.

وقالت الدراسة إن الأرقام التي اعتمدت عليها تم تحليلها قبل إنهاء صفقة نيمار الأخيرة التي رحل بها عن الدوري الإسباني والتي بلغ قيمتها 203 ملايين جنيه إسترليني، مؤكدة أن تلك الصفقة الخيالية لا يتوقع أي خبير أو محلل تكرارها خلال الفترة من الـ5 إلى الـ7 سنوات المقبلة. وأوضحت الدراسة أن الأندية الـ20 الكبرى في القارة العجوز قد أنفقت ما إجمالي قيمته 15 مليون إسترليني في المتوسط لتمويل صفقات الانتقال هذا الصيف، وأن أكبر 20 صفقة لانتقال اللاعبين بلغ قوامها 35 مليون إسترليني في المتوسط. وتوقعت الدراسة أن ينمو متوسط معدل تكاليف أكبر 20 صفقة في كل موسم بنسبة 9% سنويا، لتصل إلى 65 مليون إسترليني بحلول الموسم 2024-2025.

وقال فيليب شيبرد، الشريك في قسم الرياضة والترفيه بـ«برايس وواتر هاوس كوبرز»: «دراستنا التحليلية توضح أنه وبحلول العام 2025، ستكون تكاليف انتقال الصفقات والبالغة 100 مليون جنيه إسترليني للصفقة أكثر شيوعا وذلك مع استمرار وتيرة الإنفاق في التسارع في ظل تنامي إيرادات الأندية».

وأضاف شيبرد: «صفقة بيع نيمار القياسية هذا الصيف هي حالة متفردة، وهي تزيد حتى الآن بمعدل خمس مرات عن متوسط سعر الصفقات العشرين الكبرى القادمة»، متابعا: «من الناحية التاريخية، كان سعر انتقال الصفقة العالمية يزيد بمعدل يتراوح بين اثنين ونصف وثلاثة عن متوسط سعر الصفقات العشرين الكبرى».

وواصل: «وعلى هذا الأساس، كنا نتوقع أن نرى صفقة انتقال قياسية على غرار صفقة نيمار في غضون 5 إلى 7 سنوات».

من جانبه، قال جوناثان بلوستن، كبير المستشارين في قسم الرياضة والترفية بـ«برايس وواتر هاوس كوبرز»: «دراستنا تثير بعض الأسئلة المهمة حول العلاقة بين تكاليف صفقات انتقال اللاعبين والإيرادات».

وأردف بلوستن: «في المواسم الثلاثة إلى الأربعة الماضية، شهدت إيرادات الأندية نموا كبيرا يزيد بنحو 3% سنويا عن متوسط تكاليف انتقال اللاعبين، وجاء هذا مدفوعا بصفة رئيسية بحقوق البث الإعلامية المتنامية وصفقات الرعاية الضخمة التي تعكس العولمة المستمرة لكرة القدم الأوروبية».

على جانب آخر، ذكر موقع «توتال سبورتيك» أن ثروة نيمار الحالية تقدر بـ229 مليون جنيه إسترليني، بعد توقيعه لنادي باريس سان جيرمان مقابل 203 ملايين جنيه إسترليني، وسوف تصل الصفقة لـ457 مليون جنيه إسترليني خلال مدة العقد التي تمتد لخمس سنوات، وسيكون راتب نيمار خلال تلك الفترة 270 مليون جنيه إسترليني.

ومع انتقاله إلى لحديقة الأمراء، أصبح نيمار رابع أعلى لاعب حصولا على راتب في عالم كرة القدم خلف كل من كارلوس تيفيز وليونيل ميسي وكريستيانو رونالدو.

والراتب الضخم الذي يحصل عليه نيمار من النادي الفرنسي ليس هو مصدر دخله الوحيد، فاللاعب البرازيلي يمتلك العديد من صفقات الرعاية التي توفر له مبلغا يقارب الـ23 مليون جنيه إسترليني سنوياً، وأهم هذه العقود هو عقده مع شركة نايك الأمريكية بقيمة 91 مليون جنيه إسترليني ويمتد إلى 10 سنوات (9.123 مليون جنيه إسترليني سنويا).

وكان برشلونة قد قام بشراء نيمار عام 2013 من نادي سانتوس البرازيلي مقابل 73 مليون جنيه إسترليني.



■ نيمار

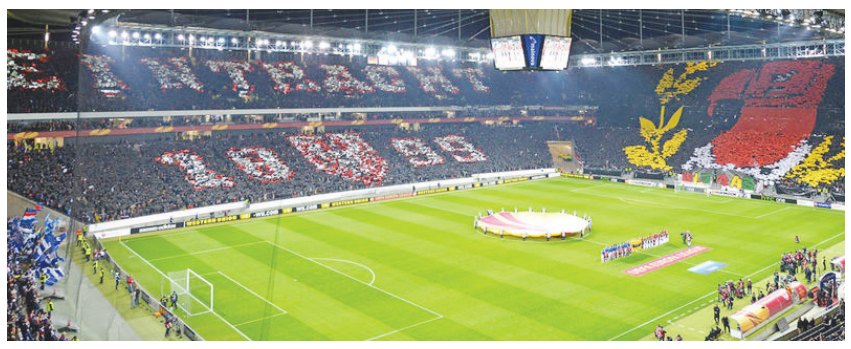
إينتراخت فرانكفورت يجدد عقد شراكته مع «رين مين فيركرسفيربوند»

قام فريق إينتراخت فرانكفورت الألماني، بتجديد وتوسيع نطاق شراكته مع شركة رين مين فيركرسفيربوند، المتخصصة في خدمات السكك الحديدية.

وذكر موقع «سبورتس برو» أن العقد الجديد سيمتد إلى نهاية موسم 2019 – 2020، وتسعى الشركة الألمانية إلى ترويج علامتها التجارية في جميع أنحاء ألمانيا، وذلك من خلال التوقيع مع أحد أندية دوري الدرجة الأولى الألماني.

ووفقا لوسائل الإعلام الألمانية فإن شركة رين مين سوف تدفع لفرانكفورت مبلغ 800 ألف يورو (945 ألف دولار) سنوياً، كما سيعمل الطرفان على تطوير المنتجات الرقمية بما في ذلك توفير تذاكر المباريات من خلال الهاتف المحمول.

وقال «أكسل هيلمان» المدير الإداري لنادي إينتراخت فرانكفورت: هذه الشراكة ذات أهمية كبيرة وخاصة في مجال المنتجات الرقمية، وهي فرصة رائعة لمواصلة تطوير التعاون، ونحن واثقون بأن هذا الاتفاق يعتبر فوزا حقيقيا لكلا الطرفين.


■ ملعب فريق إينتراخت فرانكفورت

وكان نادي فرانكفورت قد أنهى الموسم الماضي في المركز الـ 11 بالدوري الألماني لكرة القدم، وسوف يبدأ أول مبارياته في الموسم الجديد بمواجهة نادي فرايبورج يوم 20 أغسطس.

128 مليون دولار قيمة عقد الشراكة بين أديداس وإحدى الجامعات الأمريكية

لوسيل

مدد قسم الألعاب الرياضية في جامعة «نبراسكا» الأمريكية، عقد شراكته مع شركة أديداس الألمانية، لمدة 11 عاما، من أجل توريد الملابس والمعدات الرياضية لفرق الجامعة في الرياضات المختلفة.

وذكر موقع «سبورتس برو» أن العقد الجديد سيمتد لغاية 30 يونيو 2028، وتقدر قيمة العقد بأكثر من 128 مليون دولار، كما أوضح بيان للجامعة أن العقد الجديد مع أديداس سيوفر الأحذية والزي الرسمي والإكسسوارات لجميع الـ 24 فريقا الموجودين بالجامعة.

وأفادت صحيفة «يو أس إيه توداي» بأن الصفقة التي وافق عليها مجلس إدارة الجامعة بالإجماع سوف توفر لهم مبلغ 64 مليون دولار نقدا، بالإضافة إلى 64 مليون دولار في هيئة ملابس ومعدات، ويعد هذا الاتفاق امتدادا للشراكة الطويلة بين جامعة نبراسكا وشركة أديداس والتي تمتد منذ عام 1995.

وقال «مارك كينج» رئيس شركة أديداس في أمريكا الشمالية: إن ألعاب القوى داخل الجامعات هي قلب الرياضة في الولايات المتحدة، ومن خلال الابتكار والإبداع سنجد طرقا جديدة لنقل أداء رياضي عالمي داخل أمريكا.

4 مرشحين لتعزيز صفوف روما بعد فشل صفقة «محرز»

لوسيل

وضع نادي روما الإيطالي قائمة تضم أربعة لاعبين من أجل التعاقد مع أحدهم لتعويض رحيل الجناح المصري محمد صلاح إلى صفوف ليفربول الإنجليزي خلال فترة الانتقالات الصيفية الحالية.

وكان روما يضع النجم الجزائري رياض محرز هدفاً أولا لتعويض محمد صلاح إلا أن المطالب المالية الكبيرة لليستر سيتي الإنجليزي عرقلت الصفقة.

وبحسب مصادر صحفية إيطالية، فإن روما جهز قائمة تضم أربعة لاعبين للتعاقد مع أحدهم من أجل تعزيز هجوم الفريق للموسم القادم.

وتضم القائمة كلا من: لوكاس فاسكيز وخوان كوادرادو ودومينيكو بيراردي ومنير الحدادي من ريال مدريد ويوفنتوس وساسولو وبرشلونة على التوالي.



■ الجزائري رياض محرز

تتألق تصميمات «ديفيد ويب» للمجوهرات هذه الأيام بشكل كبير، وتحديدًا عبر مجموعة «وودوورکس» التي تأتي بلمسة خشبية تضاف إلى الخامات والمواد التي هيئت خصيصًا للقطع نفسها، بهدف إعطائها الحس الراقي الذي يناسبها.

أحمد عبد الوهاب





من إبداعات دار «ديفيد ويب» في أمريكا

«وودوورکس» مجوهرات ذهبية بإضافات من الخشب

دار «ديفيد ويب» التي تتخذ من نيويورك مقرًا لها، أطلقت تلك المجموعة التي تحتوي على العديد من الخواتم والأساور وغيرها من القطع، التي يتم تحديد سعرها عند الطلب، وهي تشهد إقبالًا واسعًا وطلبًا ملحوظًا ينمو بسرعة وسط محبي المجوهرات.

وقد تأثر ديفيد ويب في تصميماته بنمط «إليزابيث تايلور» و«جلوريا فاندربيلت» في ستينيات وسبعينيات القرن الماضي، وتحمل علامته اسمه الذي يظل محفورًا في أذهان عشاق القطع الفاخرة، الذين يتذكرونه كلما اشتروا من متجره في «ماديسون آفينو» أي قطعة مجوهرات.

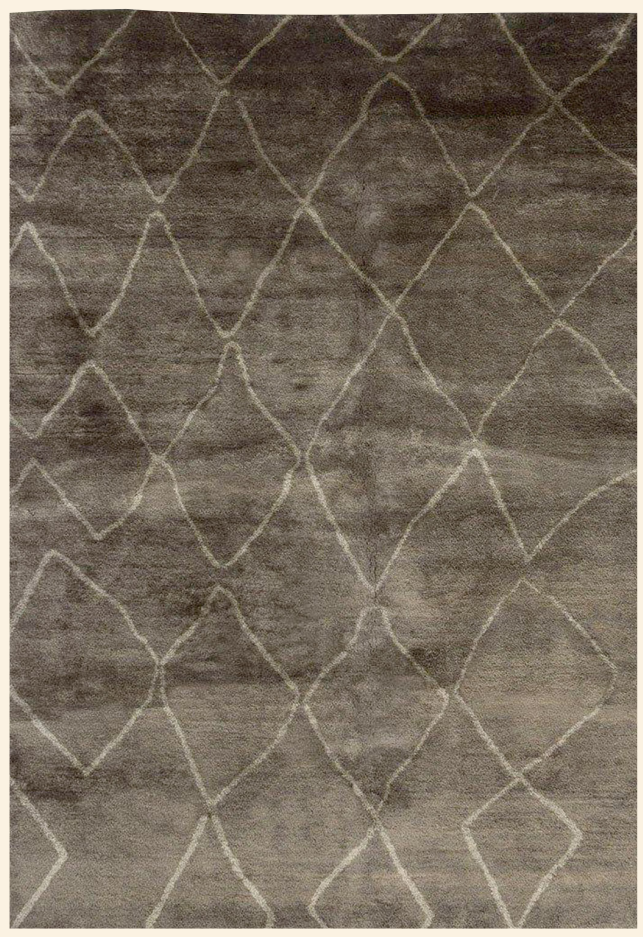
«وودوورکس» هي أحدث تصميمات ويب، وتشهد إقبالًا واسعًا هذه الفترة، وقد أطلقت لأول مرة في 2015، بينما بعض قطعها صممت لتحاكي قطعًا أصلية من تصميم ويب تعود إلى عام 1972.

وزينت قطع المجموعة، بغير الخشب طبعًا، بالذهب من عيار 18 قيراطًا، والذي شكل البناء الأساسي لها، بينما أتت اللمسات الخشبية باللونين الأسود والبني في الغالب.

وقطع المجموعة تشابه -بحسب موقع (رب ريبورت) المهتم بشؤون الرفاهية- بعض التصميمات الآتية من داري «سيمان تشيبس» و«فيردورا» سواء من حيث اللمسة، أو من حيث الخامات المستخدمة.

الجدير بالذكر، أن ويب، أحد عمالقة تصميم المجوهرات عبر التاريخ، ولد في 1925، وتوفي في 1975، وترك علامته التي تحمل اسمه لتواصل الإبداع.

15 ألف دولار.. ثمن سجادة مصنوعة من الكشمير المنغولي



لوسيل

أحد أهم الأعمال التي تتسم بها دائمًا «مادیلین وینریب»، تصمیمات السجاد الأنیق، والتي تحرص دائمًا على أن یکون مصنوعًا من أجود الخامات.

من أبرز القطع التي صممتها «وینریب» على هذه الشاکلة، سجادة «میکا» المیزة، المصنوعة من الکشمیر المنغولي، والتي تمت حیاکتها یدویًا في الهند.

وتوجد من السجادة ألوان متعددة، وهي تعتبر مصنوعة یدویًا بالکامل.

وبحسب الموقع الرسمي لـ «وینریب»، فإن ثمن السجادة یصل إلى 15 ألف دولار أمریکي.

للأثرياء فقط

184 فيلا فاخرة في انطلاقة جديدة بأورلاندو



لوسيل

كان هواة الاستشفاء والهدوء على موعد مع إطلاق مميز، لمنتجع استشفائي في «أورلاندو» الأمريكية، وتحديدًا في «ديزني ويلدرنس لودج».

المنتجع يشتمل على 184 فيلا وكابينة إقامة، تم افتتاحها في يوليو الماضي.

وتطل تلك الفيلات على مياه نهر قريب، كما تمتلك إطلالة لا يمكن نسيان روعتها على الباسيفيك.

ويصنف موقع «رب ريبورت» المهتم بشؤون الرفاهية، أول 26 فيلا متاخمة للشاطئ، على أنها الأكثر فخامة ورفاهية وجمالًا.

وتشتمل الفيلات من الداخل على مطابخ مميزة، ومساحات معيشة واسعة، بالإضافة إلى غرف طهي وتناول طعام، وهي مستمدة في ديكوراتها من النمط الشمالي الغربي للباسيفيك.

كذلك تشتمل الفيلات على بركة للسباحة، ومساحة للسبا مواجهة للنهر مباشرة، بالإضافة إلى خدمة التاكسي المائي، التي يمكن من خلالها الوصول عبر «لانش» سريع إلى متنزه «ماجيك كينجدوم» القريب، دون الحاجة إلى التفكير في أي مسارات برية.

تمشي على إطارات.. وبتصميم «فاكاريلو»

«سانت لورين» تطلق أحذية فريدة من نوعها



أسعار الحذاء تتراوح بين 2600 - 1195 دولار

لوسيل

إطلاق جديد من نوعه تأتي به دار «سانت لورين» للموضة والأزياء، عبر أحذية كعب عالٍ للسيدات الأنيقات، مزودة بما يشبه الإطارات التي تجعلها أسرع وأسهل في الحركة.

الأحذية تأتي من تصميم المصمم العالمي في مجال الأزياء والموضة «أنطوني فاكاريلو».

الكعب الذي يبلغ 5 إنشات من الطول، يبدو أنه قد لا يكفي للسيدات اللاتي يبتغين قدرًا أكبر من الراحة في الحركة والمشي أثناء ارتدائهن إياه.

ومن الصور الاستباقية المنشورة على موقع «لاكجري لانشيز» المهتم بشؤون الرفاهية، يبدو أن التركيز كان على الألوان الوردية والذهبية والزرقاء، والسوداء من طراز الكانفاس، مع عدد من لمسات التصميم الأخرى.

بينما تأتي الإطارات بلون أبيض، يصفه الموقع في تقرير له بأنه قد يبدو أنيقًا، وقد يبدو مغامرًا في أحيان أخرى، إذ ينبع إحساس المغامرة ذاك من اختلاط الأبيض بالداكن.

لكن المؤكد أن اللمسات الابتكارية المعتادة من «سانت لورين» حاضرة وبقوة في تلك الأحذية الفريدة من نوعها.

ويملك فاكاريلو باعًا طويلًا في تصميمات الأحذية، بل إن العديد من اتجاهات التصميم في هذا المجال التي اقتحمت الأسواق العالمية وقلدها مصممون آخرون، يكون دائمًا من بنات أفكاره، وقد عين مديرًا إبداعيًا في «سانت لورين».

وتتراوح أسعار تلك الأحذية من سانت لورين، بين 1195 و2600 دولار أمريكي، بحسب «لاكجري لانشيز».

الجدير بالذكر أن «سانت لورين» تأسست في يوليو 1961، في عاصمة الجمال باريس، على يد كل من إيف سان لوران، وبيير بيرج، بينما ترأس إدارتها التنفيذية في الوقت الراهن فرانشيسكا بيليتيني، والتي شغلت المنصت منذ سبتمبر 2013.

صحيفة القيادة والريادة
لوسيل LUSAIL

إجازة سعيدة

حملة العودة للمدارس الثلاثاء المقبل

تطلق وزارة التعليم والتعليم العالي بالتعاون مع كيدزموندو الدوحة حملة «العودة إلى المدارس» يوم الثلاثاء المقبل في مسرح كيدزموندو الدوحة بقطر مول.. وتمتد «كيدزموندو» الدوحة على مساحة تبلغ حوالي 8000 متر مربع وتتألف من طابقين، حيث تضم عددا كبيراً من المؤسسات المصغرة وأكثر من 80 نشاطاً ممتعاً. وترحب «كيدزموندو» بالأطفال وأولياء أمورهم لقضاء وقت ممتع في مرافق هذه المنشأة الضخمة التي صُممت لتكون أحد أكثر معالم الجذب العائلي في قطر.

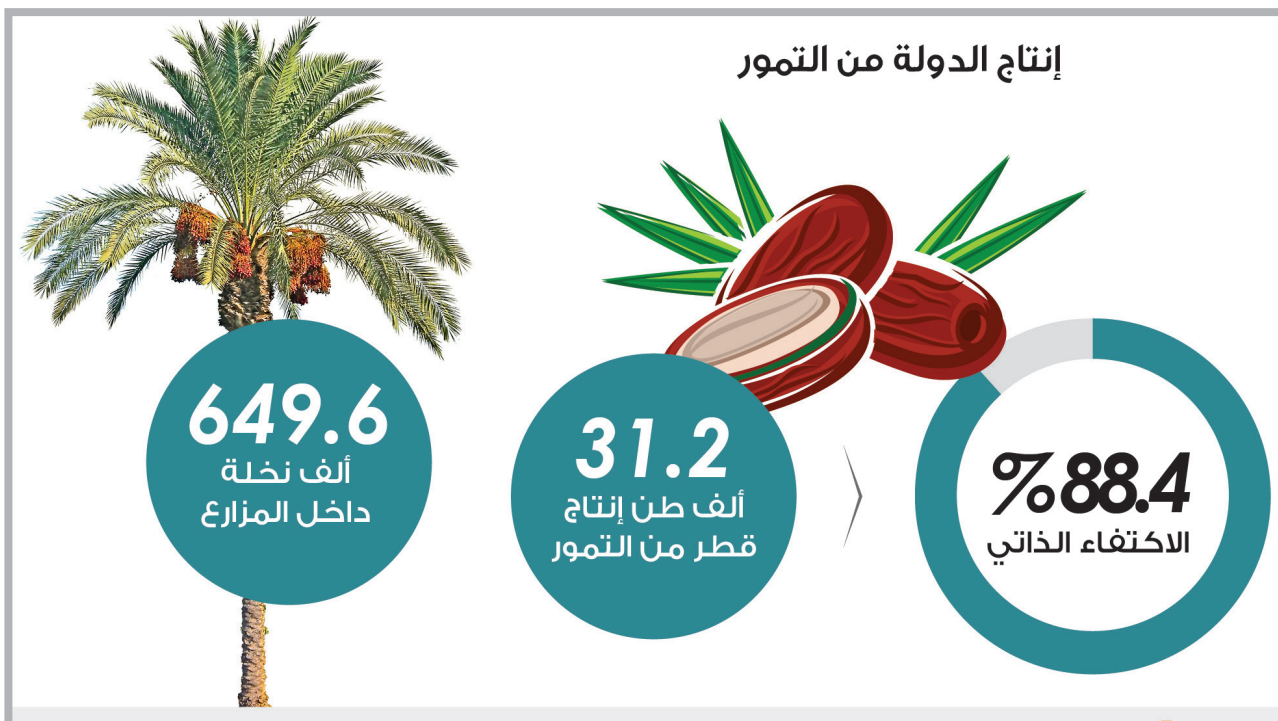


أفلام عالمية تعرضها صالات سينما الدوحة

تعرض صالات السينما في الدوحة الأسبوع الجاري مجموعة من الأفلام السينمائية العالمية، بالتزامن مع عرضها في مختلف دور العرض في العالم، تتنوع بين الرعب والإثارة إلى جانب أفلام الخيال العلمي والدراما، والتي يقوم ببطولتها مجموعة من نجوم السينما العالمية.

ومن الأفلام المرجح حصولها على أفضلية هذا الأسبوع فيلم الرعب «أنابيل 2» الذي تدور أحداثه حول الدمية المسكونة بالأشباح والتي تدعى «أنابيل» لتعود مرة أخرى لتستكمل أدوارها المرعبة وحيلها المخيفة للقضاء على كل من تصادفه. ويعتبر فيلم أنابيل 2 الجزء الثاني من سلسلة أفلام الدمية أنابيل المرعبة الذي احتل صدارة إيرادات شباك التذاكر في دور العرض في الولايات المتحدة، محققا إيرادات بلغت 35 مليون دولار في أسبوعه الأول ليتخطى أكثر من نصف تكاليف إنتاجه، وهو من إخراج دايفيد ساندبيرغ وتأليف غاري دوبرمن، وتوزيع شركة وارنر بروس بيكتشرز. ومن ضمن الأفلام المعروضة هذا الأسبوع فيلم الخيال العلمي والتشويق فاليريان آند ذا سيتي أوف ايه ثاوسوند بلانت، الذي يشارك في بطولته كل من كارا ديليفين ودان ديهان وكليف اوين وريهانا وإيثان هوك، وتدور أحداثه حول عميل السفر عبر الزمن فاليريان دان ديهان الذي يذهب في مهمة لحماية عالم ألفا الشاسع من قوى الظلام التي تحيق به، ويستند الفيلم على الخيال العلمي وهو من سلسلة كاريكاتير فاليريان ولوريلين، التي كتبها بيير كريستين.

إنتاج الدولة من التمور



إنفوجرافيك لوسيل
المصدر : وزارة التخطيط التنموي والإحصاء

إقبال كبير على معرض الكشافة القطري في أذربيجان

الدوحة – لوسيل

سجل معرض الكشافة والمرشدات القطري في أذربيجان والمقام على هامش مشاركة دولة قطر في المؤتمر الكشفي العالمي الـ 41 المنعقد في مدينة باكو إقبالا كبيرا من الزوار والمسؤولين الذين توافدوا لمشاهدة معروضاته من الصور والكتيبات، حيث زار المعرض بان كي مون الأمين العام للأمم المتحدة والسفير السوداني، والسفير التنزاني وعدد من الشخصيات الكشفية العالمية من 155 دولة، منهم رئيس جمعية الكشافة التونسي، ورئيس جمعية الدنمارك الكشفية.

وجسد المعرض منجزات النهضة في قطر بكافة الجوانب التنموية والصحية والتعليمية والاقتصادية والكشفية وما تكتنزه قطر من مقومات جاذبة، خاصة تشريفها لاستضافة كأس العالم 2022، حيث أبدى الزوار إعجابهم بطموح قطر وتطلعاتها التنموية وما تحقق لها من منجزات في مختلف مجالات الحياة، وتضمن المعرض صورا لعدد من المواقع السياحية والتاريخية بالدولة، إلى جانب صور للإنجازات التي حققتها جمعية الكشافة والمرشدات القطرية، والتطور الذي سجلته منذ انطلاقتها وما تحقق لها من تطور كبير، وفي السياق ذاته يواصل الوفد الكشفي القطري مشاركته الناجحة في المؤتمر، حيث شارك في الجلسات الحوارية ومنها تدعيم القرارات وحماية البيئة والجهود الإنسانية وتحفيز ودعم مبادرات رسل السلام والسلام



والحوار العالمي.

وفي تقرير المخيمات الكشفية العالمية للتواصل اللاسلكي والإنترنت كانت للوفد القطري لمسات إيجابية في تطوير المخيمين والمشاركة الفاعلة في فعالياته، ودوره الكبير في التواصل المستمر مع عدد كبير من كشافة العالم، وقد تخلل المؤتمر جلسات نقاشية تناولت تطوير الكشفية والعلاقات الخارجية والاتصالات، وتطوير الجمعيات، وتنمية العضوية، والطريقة الكشفية وحول رؤية الكشفية العالمية 2023، وجلسة لمناقشة الخطة الثلاثية 2017-2020م، واختيار أعضاء وانتخاب اللجنة الكشفية العالمية إلى جانب عرض تقرير لقاء الجوالة العالمي الـ 15 بأيسلندا 2017م، وعروض من الدول المترشحة لاستضافة المخيم الكشفي العالمي الـ 25، وعرض تقرير الكونجرس التربوي الكشفي العالمي الثاني الذي عقد بسويسرا، والتصويت على استضافة المخيم الكشفي العالمي الـ 25، والتصويت على التعديلات الخاصة بالمؤتمر والخطة الثلاثية 2017-2020م.

«النوخذة» على مسرح قطر الوطني

الدوحة – لوسيل

تواصل فرقة صلالة الأهلية العمانية عرض مسرحية «النوخذة» على مسرح قطر الوطني، وذلك ضمن برنامج الأيام المسرحية والفنية التابع لوزارة الثقافة والرياضة. وعرضت المسرحية التي بدأت أول عروضها مساء أمس الأول بعض السلوكيات الخاطئة على مستوى الأفعال والأفكار في مشاهد تجسد السعي نحو نبذ ودحر هذه السلوكيات من المجتمع بقالب كوميدي لإيصال رسائلها بكل سلاسة ويسر، وتسهم في التعاضد والتراحم والتمسك بالقيم والمبادئ والعادات الحميدة.

كما تحكي قصة المسرحية عن ربان السفينة صاحب القرار المسؤول عن حياة كل من يقودهم، وأن بداخل كل شخص نوخذة، وتدور أحداثها في قالب اجتماعي كوميدي، وتستمر عروضها حتى مساء اليوم الجمعة.

«عيد الثقافي» يختتم فعاليات المعسكر التربوي ويكرم المتميزين

لوسيل

اختتم مركز عيد الثقافي فعاليات المعسكر التربوي الثاني الذي أقيم تحت شعار «مفاتيح الجنة» في ختام مركز مواهب الصيفي الذي ينظمه قسم البرامج التربوية في نسخته الرابعة بمشاركة 48 طالبا من الصفين الخامس والسادس بالمرحلة الابتدائية، كما كرم المركز الطلاب المتميزين والفائزين في المسابقات الثقافية والدوري الرياضي، واستمر المعسكر لمدة ثلاثة أيام، واشتمل على العديد من الفعاليات الهادفة، منها برامج تربوية وأخرى ثقافية وإبداعية وأنشطة رياضية وترفيهية متعددة لاستكشاف إبداعات ومواهب المشاركين.

وانطلقت الفعالية الثانية بمركز مواهب في معسكر تربوي تثقيفي رياضي ترفيهي في أسبوعه الثاني باستراحة سمسمة، واستمر لمدة ثلاثة أيام، واشتملت برامج المركز في جانب منها على تعليم القرآن الكريم والتدريب على مخارج الحروف والقراءة الصحيحة، وحفظ بعض المعاني من القرآن الكريم، والأذكار اليومية والأدعية المأثورة من كتاب حصن المسلم، وحث الطلاب على المحافظة على الصلاة في وقتها والمداومة على السنن قبل وبعد الصلاة.

كما يقوم المشرفون على البرنامج بتدريب الطلاب على إلقاء الكلمات بعد الصلاة لتحفيزهم على الإلقاء وتشجيعهم على الثقة بالنفس.

كما اشتمل البرنامج على إقامة دوري لكرة القدم يتم من خلاله تقسيم الطلاب إلى عدة فرق وإقامة مباريات تنافسية فيما بينهم وتأهل الفرق الفائزة في المباريات للنهائيات.

كما ضم البرنامج التنافس بين الطلاب من خلال الملعب الصابوني ورياضة السباحة وهي من الرياضات المحببة لدى الطلاب وتعمل على تنشيط الجسد وتعلم كيفية السباحة، وإقامة مسابقات مائية بين المشاركين، وكذلك يتيح البرنامج العديد من الألعاب مثل البيبي فوت وكرة الطائرة والتنس طاولة وغيرها.

وركز برنامج مواهب في معسكر أسبوعه الثاني على بر الوالدين من خلال محاضرات «رب ارحمهما كما ربياني صغيرا»، كما أكد على الالتزام بالمعاملات الطيبة والأخلاق الحسنة التي حث عليها ديننا الحنيف من خلال دروس كيف تكون من أفضل الناس، كما حث المشرفون الطلاب على صلاة الضحى لما لها من فضل، وأيضا أهمية التفكير الإيجابي وتنظيم الوقت والمحافظة على إقامة الصلوات في أوقاتها.

ويهدف «مواهب» إلى استكشاف إبداعات ومواهب الطلاب المشاركين وتوجيهها في خدمة المجتمع، مع العمل على تأهيل الطلاب وتنمية قدراتهم العلمية والتربوية، وغرس القيم والمبادئ النبيلة واستثمار أوقاتهم وإكسابهم خبرات ومعارف حياتية تسهم في الرقي بالمجتمع وتعزيز القيم الإيمانية في نفوس المشاركين، وتأهيل الطلاب في مهارات الاتصال، وتنمية قيم المشاركة الاجتماعية والتواصل مع الآخرين.

يعرض حالياً

■ **أكشن – مغامرة**
يتوجب على فريق القوات الخاصة حماية العالم من تلك القوة الشريرة التي تمثل تهديدا خطيرا قد يتسبب في فناء العالم.



■ **رعب - غموض**
بعد مرور عدة سنوات على موت ابنتهما في ظروف مأساوية يستضيف صانع الدمى وزوجته أطفالا من دار الأيتام ولكن سرعان ما تنقلب الأمور.



■ **أكشن**
في جو من الأكشن والمغامرة يتولى حارس أمن حماية سيدة من براثن عصابة تريد الفتك بها قبل أن تشهد ضدهم.



■ **رسوم متحركة – مغامرة**
تتولى طيور اللقالق تربية ريتشارد العصفور اليتيم ولكن عندما تقوم بالهجرة في الشتاء يحاول ريتشارد بذل المستحيل للبقاء مع أسرته.

