النقد الدولي: 17 ألف سعودي أجبروا على ترك استثماراتهم ووظائفهم

التفاصيل 12- 13

| www.lusailnews.qa lusail@lusailnews.qa |

صحيفة القيادة والريادة

لوسيل LUSAIL

2 ريال

العدد 0424 - الخميس 5 شوال 1438 هـ. 29 يونيو 2017

رئيس مجلس الإدارة ثاني بن عبدالله آل ثاني

Issue No 0424 - Thursday 29 June 2017





تستضيفه الدوحة الشهر القادم بمشاركة 200 منظمة وشخصية.. المري:

مؤتمر دولي يناقش انتهاكات حرية الرأي

مأزق الاقتصاد السعودي



ميزانية 2017

692 مليار ريال الإيرادات

198 مليار ريال العجز

890 مليار ريال الإنفاق

الصندوق السيادي

الأصول الخارجية «مليار دولار»

737 — 2014

529 — 2016

208 مليارات دولار تراجعا في الأصول خلال 3 سنوات

انخفاض قيمة الريال السعودي مقابل الدولار

الديون

26 مليار دولار سندات خارجية 2017

18.6 مليار دولار سندات محلية 2017

84 مليار دولار الدين العام 2017

114 نقطة ارتفاع كلفة التأمين على الديون

170 مليار دولار احتياجات تمويلية عاجلة

%122 زيادة في الديون



المصدر: لوسيل

لوسيل إنفوجرافيك

التفاصيل 12- 13



محمد حجي:

أبوظبي وخيوط الفتنة

لجنة الإرث: نزاهة وسلامة ملفنا ونرحب بتقرير «جارسيا»

262.7 مليار ريال استثمارات البنوك في الخارج

استقرار قيمة الريال أمام الدولار في الأسواق العالمية

محللون: 36 مليار دولار سحوبات من الأصول الخارجية السعودية

التفاصيل 2- 3- 12- 13- 14

الاتحاد الدولي للصحافة الرياضية يدين مطالب دول الحصار بإغلاق الجزيرة وbin sport

% 122.6 نموا بالدين العام السعودي في عام

637 مليار ريال تمويلات تحتاجها الرياض لتنفيذ المشاريع

التفاصيل 4- 5- 12- 13- 14

التفاصيل 10



في اتصال هاتفي مع سمو الأمير

رئيس وزراء اليابان: مطالب الدول الأربع قاسية وندعم مساعي الكويت

الدوحة – قنا

تلقى حضرة صاحب السمو الشيخ تميم بن حمد آل ثاني أمير البلاد المفدى اتصالا هاتفيا، ظهر أمس، من شينزو آبي رئيس وزراء اليابان أعرب فيه عن تهانيه لسموه وللشعب القطري بعيد الفطر المبارك، كما أعرب عن قلق اليابان من تداعيات الأزمة الخليجية، موضحا أن مطالب الدول الأربع قاسية، ومؤكدا في الوقت ذاته دعم اليابان للوساطة والمساعي الدبلوماسية الكويتية لحلها.

وقدم رئيس وزراء اليابان الشكر لسمو الأمير على استمرار إمداد اليابان بالطاقة على الرغم من الظروف الحالية، وأكد أن اليابان عازمة على مواصلة تعزيز الشراكة الكاملة مع قطر، ليس في مجال الطاقة فحسب، بل في المجالات السياسية والاقتصادية والأمنية.

وفي نهاية الاتصال أكد سمو الأمير المفدى ودولة رئيس الوزراء الياباني على أهمية قطر واليابان لبعضهما البعض كبلدين صديقين وحرصهما على مواصلة دعم علاقات التعاون الوطيدة بما يعزز المصالح المشتركة للبلدين.

أكد أن لا إعادة تصويت ولا إعادة نظر

الفيفا: مونديالا 2018 و2022 في روسيا وقطر

الدوحة – لوسيل

رفض الاتحاد الدولي لكرة القدم الفيفا الحديث عن إعادة التصويت على مونديالي 2018 في روسيا و2022 في قطر في أعقاب نشر تقرير جارسيا كاملا.

وفي أول تعقيب من مسؤولي الفيفا على نشر تقرير جارسيا كاملا، قالت فاطمة سمورا الأمين العام للفيفا في تصريحات نقلتها شبكة سكاي سبورت: إن قرار إسناد المونديالين اتخذه الفيفا في حينه وليس هناك ما يدعو لإعادة النظر حول هذا القرار وسيقام المونديالان 2018 2022 في موعدهما في روسيا وقطر على التوالي.

ورحبت سمورا بنشر تقرير جارسيا وقالت إن من شأن ذلك أن يعزز الشفافية في الفيفا.

يذكر أن الفيفا قام بنشر تقرير جارسيا كاملا يوم الثلاثاء وأظهر التقرير بوضوح ومن جديد تبرئة ساحة مونديالي روسيا وقطر من أي مزاعم وشبهات، تأكيدا لقرار لجنة الأخلاق في 13 ديسمبر 2014 والذي برأ ساحة المونديالين وأغلق ملق التحقيق نهائيا.

«التعليم فوق الجميع» تشارك في اجتماعات لجنة تابعة لـ «اليونيسكو»

نيويورك – قنا

تشارك مؤسسة «التعليم فوق الجميع» في اجتماعات اللجنة التوجيهية المعنية بالتعليم حتى 2030 التابعة لمنظمة الأمم المتحدة للتربية والعلم والثقافة /اليونيسكو/ وذلك تكريما لجهودها في توفير فرص التعليم لـ 7.1 مليون طفل حول العالم، حيث ستقدم اللجنة توصياتها لتوفير تعليم نوعي للجميع.

وتضم اللجنة إلى جانب مؤسسة «التعليم فوق الجميع» ممثلين عن الدول الأعضاء ومؤسسات المجتمع المدني والمؤسسات المعنية بما في ذلك منظمة الأمم المتحدة للطفولة «يونيسيف» والمفوضية السامية للأمم المتحدة لشؤون اللاجئين وبرنامج الأمم المتحدة الإنمائي وصندوق الأمم المتحدة للسكان وغيرها من المؤسسات وسوف تستمر الاجتماعات حتى يوم الجمعة المقبل.

وعبَّرت الدكتورة ماري جوي بيغوزي المديرة التنفيذية لبرنامج «علم طفلا»، أحد برامج مؤسسة «التعليم فوق الجميع»، عن سعادتها بالمشاركة في محادثات الجمعية العامة رفيعة المستوى وبانضمام المؤسسة للجنة التوجيهية المعنية بالتعليم حتى 2030 والتي تشرف على تحقيق هدف التنمية المستدامة الخاص بالتعليم كممثلة للجهود الخيرية في العالم.

وقالت الدكتورة بيغوزي في تصريح لها: إنه «في الوقت الذي تخضع فيه الجهود التنموية وآثارها لمتابعة دقيقة وضغوط متزايدة أثبت نموذج عمل (التعليم فوق الجميع) المبني على تنفيذ البرامج بالتعاون مع شركاء محليين ودوليين والمنبثق عن رؤية عالمية فعاليته ونجاحه، حيث توفر فرصا للتعليم من خلال إلحاق 7.1 مليون طفل من الأكثر تهميشا والمحرومين من التعليم حول العالم بالمدارس وتضمن حصولهم على تعليم نوعي.. معربة عن تطلعها للمشاركة الفعالة في هذه الاجتماعات والتأكيد على أن التعليم هو أساس التنمية البشرية.

وحثت قادة العالم على تأكيد التزامهم بتمكين كل الأطفال من الحصول على تعليم نوعي، خاصة أن التعليم هو الأساس لتحقيق أهداف التنمية المستدامة الأخرى.. مشيرة إلى إمكانية تحقيق هذه الأهداف من خلال التعاون وتوفير التمويل اللازم وحماية التعليم باعتباره أحد حقوق الإنسان.

كما تشارك مؤسسة «التعليم فوق الجميع» في اجتماع الجمعية العامة للأمم المتحدة رفيع المستوى الخاص بالتعليم الذي ينطلق اليوم لتمثيل الجهود العالمية التي تبذلها المنظمات الخيرية في مجال التعليم وتحقيق أهداف التنمية المستدامة الخاصة بالتعليم حول العالم.

تصميم يجمع بين التكنولوجيا والتراث

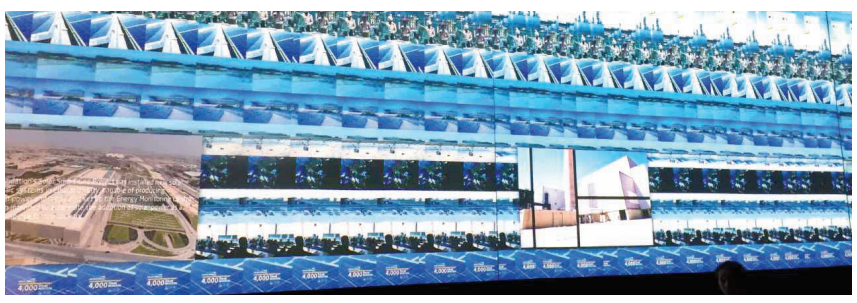
آلاف الزوار لجناح قطر في «إكسبو أستانا 2017»

الدوحة – لوسيل

تميز جناح دولة قطر في العاصمة الكازاخستانية بتصميم جمع بين الحداثة والتكنولوجيا والتراث والثقافة القطرية الأصيلة، حيث شيدت واجهة الجناح بطريقة رائعة ومميزة، كما يعرض في الجناح مجموعة من المشاريع والتجارب الناجحة في مجال الطاقة المستقبلية، وكذلك الطاقة البديلة وإستراتيجية تنويع مصادر الطاقة وفقا لرؤية قطر 2030، وأهم التحديات التي تواجه هذا القطاع، كما يعتبر الجناح واجهة سياحية وبيئة جاذبة للأعمال والاستثمار.

وصرح ناصر محمد المهندي، رئيس لجنة جناح قطر في «إكسبو أستانا 2017» بوزارة الاقتصاد والتجارة، بأن جناح دولة قطر، والذي زاره نحو 65 ألف زائر منذ افتتاحه، حظي باهتمام كبير من قبل زوار معرض (إكسبو أستانا 2017) وذلك لما يتميز به من تصميم مبتكر جمع بين التكنولوجيا والحداثة والتراث القطري الأصيل، كما يقدم للزائر ومن خلال تجوله في الجناح استعراضا شيقاً للمشاريع المتميزة في مجال الحفاظ على الطاقة، وتعزيز استخدام التكنولوجيا الخضراء التي تعكس مدى التطور الكبير الذي حققته دولة قطر بهذه المجالات. وأوضح المهندي أن الجناح والذي تبلغ مساحة 457 مترا مربعا، يتضمن عددا من الأقسام الرئيسية، حيث يقدم في القسم الأول «قطر النابضة بالحياة» عرضا مرئيا للزوار لتعريفهم بتاريخ دولة قطر على مر السنين، كما يتيح القسم الخاص بـ «تكنولوجيا المستقبل» التعرف على نهج دولة قطر الذي يدعو إلى تعزيز استخدام التكنولوجيا الخضراء وذلك للتقليل من انبعاثات الكربون، كما يظهر القسم المتعلق بـ «الطاقة المستدامة» واستخدام الطاقة في المستقبل بذكاء، وازدهار المجتمعات، وكيف أصبح الإسراف في استخدام الطاقة شيئا من الماضي، وفي الجزء الخاص بـ «الطاقة البشرية محور اهتمامنا» الموجود بالجناح يتم تعريف الزوار وبطريقة متميزة أهمية دعم القدرات البشرية في مجال البحوث المتطورة في مصادر الطاقة، وضرورة العمل على تنميتها.

ويعد معرض (إكسبو أستانا 2017)، والذي تستضيفه العاصمة الكازاخستانية أستانا خلال الفترة من 10 يونيو وحتى 10 سبتمبر 2017 تحت شعار «طاقة المستقبل» فرصة للترويج لعدد من الجوانب المختلفة في مجال الطاقة والطاقة المتجددة والبديلة، والبيئة والاقتصاد، وغيرها من المجالات الحيوية والهامة، بالإضافة إلى نقل تجربة دولة قطر في هذه المجالات، إلى جانب الاستفادة من التجارب للدول الأخرى المشاركة.



استقرار قيمة الريال أمام الدولار في الأسواق العالمية

أحمد فضلي

استقر الريال القطري أمام الدولار في تعاملات الأسواق العالمية من خلال التعاملات الآجلة يوم الثلاثاء، حيث عاد الريال القطري إلى 3,6414 ريال للدولار، محققا هامش تذبذب إيجابي بـ 0,0014 ريال، أي بنسبة تذبذب تساوي 0,03%.

ويثبت مصرف قطر المركزي سعر صرف الدولار الأمريكي مقابل الريال القطري عند مستوى 3,64 ريال لكل دولار مع السماح بهامش تذبذب بـ 0,24%. وكانت مصادر مصرفية أكدت في حديثها لـ «لوسيل» أن أسعار الصرف في السوق المحلية مستقرة ولم تتغير، وذلك استجابة لتعليمات وضوابط مصرف قطر المركزي، وأن الريال القطري مدعوم باحتياطيات نقدية ضخمة إلى جانب الأصول التي تتجاوز 350 مليار دولار أمريكي ويستحوذ عليها جهاز قطر للاستثمار، ومتانة الاقتصاد الوطني تعزز مكانة الريال القطري.

وشهد الريال القطري في الأسواق العالمية تذبذبا لم يتجاوز المجال الذي تسمح به السياسة النقدية للدولة، وذلك نتيجة العامل النفسي الذي ساد على كبار المستثمرين الذين أحجم البعض منهم عن تداول الريال القطري بعد قيام دول الحصار بفرض إجراءات اقتصادية على دولة قطر ومنها تعليق المعاملات البنكية والمصرفية مع بنوك قطرية، إضافة إلى قيام البعض بالمضاربة على الريال، غير أن ارتباط الريال بالدولار الأمريكي والإجراءات النقدية التي اتخذها مصرف قطر المركزي، وخاصة رفع أسعار الفائدة على الإيداع، ساهما إلى حد كبير في كبح جماح المضاربين على الريال.

يضاف إلى ذلك الاحتياطي من العملات الأجنبية التي تتخطى سقف 35 مليار دولار لدى «المركزي» والتي من شأنها أن تعدل من مستويات السوق داخليا وتدعم الريال خارجيا، جميعها عوامل ساهمت في تدعيم الثقة في الريال القطري وفي مناخ الاستثمار القطري.



15.4 % نموا في عام

262.7 مليار ريال استثمارات البنوك القطرية بالخارج

أحمد فضلي

ارتفعت المحفظة الاستثمارية للبنوك والمصارف الإسلامية القطرية على المستوى الخارجي بنهاية شهر مايو من العام الجاري، حيث تجاوزت الأرصدة والموجودات الأجنبية للبنوك والمصارف الوطنية سقف 262,7 مليار ريال، مقارنة بنحو 227,7 مليار ريال بنهاية شهر مايو من العام الماضي، بنسبة تغير على أساس سنوي تساوي 15,4%.

كما بلغ حجم الأرصدة والموجودات الأجنبية واستثمارات البنوك غير القطرية التي تمارس أنشطتها المصرفية والبنكية في الدولة بنهاية شهر مايو من العام الجاري نحو 5,3 مليار ريال، مقارنة بنحو 4,5 مليار ريال بنهاية شهر مايو من العام 2016، مسجلة نموا بنحو 17,8%، وذلك وفقا للبيانات المالية الخاصة بشهر مايو 2017، والصادرة حديثا عن مصرف قطر المركزي.

وتضع البنوك والمصارف الإسلامية العاملة في الدولة خططا إستراتيجية توسعية لاستثماراتها في خارج الدولة، في ظل الخبرة المالية التي تتمتع بها إضافة إلى المراكز المالية القوية للبنوك الوطنية وفي مقدمتها مجموعة بنك قطر الوطني QNB، حيث تقوم بنوكنا ومصارفنا بضخ استثماراتها في الأسواق المالية والبورصات العالمية، وذلك بهدف تحقيق عوائد مجزية للمساهمين بدرجة أولى بعد تحقيق أرباح عالية، إضافة إلى تقوية المراكز المالية للبنوك والمصارف الإسلامية العاملة في الدولة. إلى ذلك، فإن مصرف قطر المركزي يضع جملة من الضوابط والقواعد للبنوك والمصارف الإسلامية عند عمليات الاستثمار، سواء على المستوى المحلي أو الخارجي، وذلك بهدف أن تكون الاستثمارات مبنية على دراسات مالية واقتصادية شاملة، إلى جانب حماية رأسمال البنوك عند تحركها خارجيا بالأخص.



■ البنوك العاملة في الدولة تضع خططا توسعية لاستثماراتها في الخارج

وحازت البنوك الوطنية التقليدية على ما نسبته 87,1% من إجمالي الاستثمارات والأرصدة لدى البنوك بالخارج وذلك بنهاية شهر مايو من العام الجاري، حيث بلغت الأرصدة والاستثمارات 228,6 مليار ريال منها نحو 1,75 مليار ريال في شكل نقد، و92,5 مليار ريال في شكل أرصدة لدى البنوك والمصارف في الخارج، إلى جانب 74,1 مليار ريال في شكل ائتمان خارج دولة قطر ونحو 56,6 مليار ريال في شكل استثمارات مباشرة في شكل أوراق مالية وغيرها نحو 3,6 مليار ريال في شكل موجودات أخرى.

أما المصارف والبنوك الإسلامية العاملة في الدولة، فقد حازت على نسبة 12,8% من إجمالي الموجودات بالخارج بمجموع أرصدة واستثمارات تجاوز سقف نحو 33,7 مليار ريال منها نحو 95,1 مليون ريال في شكل نقد، ونحو 4,4 مليار ريال في شكل أرصدة لدى البنوك في الخارج، ونحو 22,3 مليار ريال ائتمانا في الخارج ونحو 6,8 مليار ريال في شكل استثمارات في الخارج ونحو 11,5 مليون ريال في شكل موجودات أخرى.

في حين قُدِّرَ إجمالي الأرصدة والاستثمارات للبنوك المتخصصة نحو 361,6 مليون ريال، توزعت إلى نحو 14,3 مليون ريال في شكل أرصدة لدى البنوك بالخارج ونحو 347,2 مليون ريال في شكل استثمارات بالخارج.

أما البنوك العربية غير القطرية، فقد بلغت استثماراتها وأرصدتها بالخارج نحو 1,3 مليار ريال، توزعت إلى نحو 1,2 مليون ريال في شكل نقد ونحو 1,3 مليار ريال في شكل أرصدة لدى البنوك بالخارج ونحو 300 مليون ريال في شكل ائتمان خارج دولة قطر، أما البنوك غير العربية وغير القطرية، فبلغت أرصدتها واستثماراتها نحو 4 مليارات ريال، انقسمت إلى نحو 3,8 مليون ريال في شكل نقد ونحو 3,8 مليار ريال في شكل أرصدة لدى البنوك بالخارج ونحو 99,9 مليون ريال في شكل ائتمان بالخارج ونحو 21,9 مليون ريال استثمارات في الخارج ونحو 9,8 مليون ريال موجودات أخرى.



السعودية منعت العمالة المنزلية من العودة

2415 شكوى من مواطني الخليج بسبب الحصار

كشف رئيس اللجنة الوطنية لحقوق الإنسان الدكتور علي بن صميخ المري عن أن الشكاوى المقدمة من دول مجلس التعاون الخليجي وصلت إلى 2415 شكوى تتعلق بكافة الانتهاكات الاقتصادية والسياسية والاجتماعية، مشيراً إلى أن المملكة العربية السعودية منعت بعض العمالة المنزلية والعمالة المهاجرة التي كانت برفقة المواطنين والمستثمرين القطريين الذين يمتلكون مزارع وثروة حيوانية من العودة لقطر وأصبحوا بلا مأوى ومأكل ورواتب وأصبحت إقامتهم بشكل غير قانوني.

مصطفى شاهين

أشار إلى أن اللجنة تواصلت مع سفارات العمالة وهم من الجنسيات النيبالية وهندية وباكستانية وبنغالية وأبلغناهم بخطورة أوضاعهم وضرورة تحرك بلادهم.

وأكد أن هؤلاء العمال قد تأثروا من القرارات التعسفية التي أقرتها السلطات السعودية، حيث منعوا من العودة عبر المنفذ البري إلى دولة قطر، وهم الآن عالقون في هذا الوضع المأساوي ويعيشون في أوضاع إنسانية خطيرة ولا يستطيعون تحويل الأموال إلى ذويهم، حيث انقطع الاتصال بهم منذ قرار منعهم من العودة إلى الدوحة، وقد تلقينا العديد من الشكاوى من أصحاب العمل في هذا الشأن.

وأضاف المري: قطر لم تتخذ أي إجراءات من شأنها الإضرار بحقوق مواطني دول الحصار المقيمين في الدوحة، بل على العكس هم يتمتعون بكامل حقوقهم في العيش والعمل والتعليم والعلاج والتحرك بحرية داخل دولة قطر دون أي مشكلات.

وبخصوص مصير الشكاوى التي تلقتها اللجنة فيما يخص الانتهاكات بحق المواطنين القطريين وأسرهم من مواطني دول التعاون، قال المري: هناك العديد من الإجراءات التي قامت بها اللجنة الوطنية من ضمنها التواصل مع كافة المنظمات الحقوقية الدولية، وبالفعل أصدر المفوض السامي لحقوق الإنسان بالأمم المتحدة، بيانا أقر فيه بوقوع العديد من الانتهاكات الحقوقية جراء قرارات دول الحصار، وسوف نستقبل قريبا وفد مفوضية حقوق الإنسان لمقابلة المتضررين والاطلاع عن قرب على شكواهم..

> المري: مستثمرون لم يتمكنوا من تحويل أموال إلى دول الحصار
>
> قطر لم تتخذ أي إجراءات تضر بحقوق مواطني دول الحصار المقيمين بالدوحة

■ د. المري خلال المؤتمر الصحفي

هذا بالإضافة إلى قيامنا بجولات أوروبية ومقابلة العديد من المنظمات لبيان الضرر الواقع على هذه الحالات، كما أننا بصدد التوقيع مع مكتب محاماة دولي في سويسرا للتحرك والمطالبة بتعويضات للحالات المتضررة وذلك بالتعاون مع جمعية المحامين القطريين.

وحول البيانات التي أصدرتها دول الحصار وأكدت أن ذلك ليس موجها للشعب القطري أو المقيمين على أرض قطر، بل موجه للحكومة، غير صحيح لأن كل الشكاوى التي وردت موجهة للمواطنين وكل من يعيشون على أرض دولة قطر، متسائلاً إذا كان هذا الكلام في محله فكيف يطرد الطلبة القطريون من الجامعات، والمرضى القطريون في الرياض أو الإمارات من المستشفيات؟!.

ولفت المري إلى التعامل المهين واللاإنساني لدول الحصار مع مواطنيهم، مشيراً إلى طلب السلطات من مواطن سعودي مغادرة قطر فوراً على الرغم من أن والده في مستشفى ويعاني غيبوبة.

وأشار إلى أن ذلك يأتي رغم كل هذه التنديدات والمخاوف من الأمم المتحدة التي تطالب بفك الحصار والتراجع عن تلك الانتهاكات، وعدم استخدام المواطنين في الصراعات.

وفيما يخص ما تم تداوله في وسائل إعلام عن توجيهات دول الحصار بمراعاة الحالات الإنسانية، فقال سعادته: دول الحصار تقول إن قراراتها «موجهة ضد الحكومة القطرية فقط»، وهذا غير صحيح تماما، فمنذ اليوم الأول للحصار والجميع يرى أن هذا الحصار موجه ضد الشعب القطري وكل من يقيم على أرض قطر، والواضح للعيان أن الوعود أو التوجيهات التي أطلقتها دول الحصار بمراعاة الحالات الإنسانية للأسر المشتركة، جاءت فقط لحفظ ماء الوجه ولم تحدث على أرض الواقع، وإلى الآن نتلقى المزيد من الشكاوى الإنسانية يوميا.

وأشار د. المري إلى أن تصريحات سفير دولة الإمارات في موسكو التي تحدث فيها عن عقوبات جديدة تعد اعترافا منه على أن ما مورس خلال الفترة الماضية كانت عبارة عن عقوبات.

ولفت المري إلى شكوى وردت للجنة من قبل عائلة أردنية أثناء عودها من الأردن، حيث تم منعها من المرور عند الحد السعودي في الحديدة مقابل الحد الأردني حيث تم رفض إدخال السيارة، لأن عليها أرقاما قطرية، مؤكداً أن هذه الإجراءات موجهة للشعب القطري وكل من يقيم على أرض دولة قطر.

وأشار إلى أن بعض وزراء الخارجية في الدول الغربية كبريطانيا وألمانيا وحتى الأمريكي أكدوا على ضرورة أن تحترم حقوق الأسر المشتركة وتحترم حقوق الإنسان في هذا الصراع السياسي.



■ د. المري خلال لقائه بسفراء ألمانيا وهولندا والسويد



دول الحصار تصعد انتهاكات حقوق الإنسان



مؤتمر دولي حول حرية الرأي يومي 24 و25 يوليو

100 إعلامي متضرر

200 منظمة مشاركة

بعض مطالب دول الحصار تخالف القانون الدولي لحقوق الإنسان

2415 شكوى من مواطني الخليج بسبب الحصار

706 انتهاكات حق التعليم

1954 انتهاكات حق العمل «القطاعان العام والخاص»

11.3 ألف انتهاكات حق الإقامة

لوسيل إنفوجرافيك

المصدر: اللجنة الوطنية لحقوق الإنسان

100 صحفي من دول الحصار أجبروا على الاستقالة

كشف د. المري عن أن ما يزيد على 100 صحفي وإعلامي يعملون في دولة قطر من مواطني دول مجلس التعاون أجبر بعضهم من جانب دولهم على الاستقالة، وهناك العديد من النقابات التي استنكرت ذلك كنقابة الصحفيين في بريطانيا وغيرها، مؤكدةً على حق هؤلاء الإعلاميين في عدم ترك وظائفهم وعدم استخدامهم في السياسة وألا يكونوا كرة قدم سياسية.

وأشار إلى أن المفوض السامي لحقوق الإنسان أدان هذه الإجراءات ضد دولة قطر وضد الشعب القطري، حيث قدمت اللجنة العديد من الملفات التي تؤكد هذه الانتهاكات.

وفي باريس تم التنسيق مع منظمة اليونسكو بشأن انتهاك الحق في التعليم بعد طرد الطلبة القطريين من جامعات بالدول الثلاث.

وأضاف أن اللجنة تقوم بالتنسيق مع المؤسسات الدولية والجامعات لديها اعتماد دولي وبالتالي لا يمكن أن تقوم بإقحام الطلبة بناء على تعليمات سياسية والتي تعد مخالفة للقوانين الدولية وتمييزا عنصريا موجها لأي مواطنين، ومؤسسات دولية لاتخاذ إجراءات مع هذه الجامعات التي لم تحترم المواثيق الدولية لحقوق الإنسان.

ونوه د. المري أن المنظمات أكدت أن مثل هذه الإجراءات لا يمكن أن تحدث في القرن الحادي والعشرين، واعتبروها انتهاكا جماعيا لحقوق شعب ومواطنين.

وأشار إلى أن اللجنة قدمت ملفاً لحقوق الإنسان بكل هذه الانتهاكات بالبرلمان الأوربي، مشيراً إلى أن موقف اللجنة الوطنية لحقوق الإنسان.

من ناحية أخرى وحول مطالب دول الحصار قال المري إن موقف اللجنة والموقف الدولي لبعض المطالب التي نقلتها وسائل الإعلام أن هذه المطالب تخالف القانون الدولي والقانون الدولي لحقوق الإنسان وتخالف مبدأ السيادة، ولا يمكن أن تكون مُوافقة من المنظمات الدولية لحقوق الإنسان أو المجتمع الدولي.

وبشأن تسليم بعض المطلوبين أوضح المري أن الاتفاقيات الدولية تجرم تسليم المجرمين الذين قد يواجهوا في دولهم محاكمة غير عادلة أو يتعرضون لتعذيب، فضلاً عن تسليم بعض المعارضين السياسيين وما إلى ذلك. وفيما يتعلق بالتجنيس قال د. المري إن كافة المواثيق الدولية أكدت أنه لا يمكن تجريد المواطنين من جنسيتهم. وهناك تصريحات من قبل المنظمات الدولية بأن أي مطالب يجب أن تتفق مع القانون الدولي لحقوق الإنسان.

المري: المنظمات العربية والخليجية لم تقم بدورها

حول غياب دور الأمين العام لمجلس التعاون الخليجي في التعامل مع الأزمة الخليجية وحصار دولة قطر، قال د. المري إن «اللجنة الوطنية لحقوق الإنسان خاطبت منذ بداية الحصار، العديد من اللجان والهيئات الحقوقية في جامعة الدول العربية ومؤتمر العالم الإسلامي، وللأسف لم يكن هناك أي ردة فعل من قبل هذه المؤسسات.

وتابع: كان من الأولى أن يقوم مجلس التعاون الخليجي بدوره المنوط به وفقا للنظام الأساسي للمجلس ومن خلال هيئة تسوية المنازعات، والتدخل لحل الأزمة، لكن للأسف لم يحدث ذلك، مضيفا: إذا قال د. المري إن «اللجنة الوطنية لحقوق الإنسان خاطبت منذ بداية الحصار، العديد من اللجان والهيئات الحقوقية في جامعة الدول العربية ومؤتمر العالم الإسلامي، وللأسف لم يكن هناك أي ردة فعل من قبل هذه المؤسسات.

وتابع: كان من الأولى أن يقوم مجلس التعاون الخليجي بدوره المنوط به وفقا للنظام الأساسي للمجلس ومن خلال هيئة تسوية المنازعات، والتدخل لحل الأزمة، لكن للأسف لم يحدث ذلك، مضيفا: إذا قال د. المري إن «اللجنة الوطنية لحقوق الإنسان خاطبت منذ بداية الحصار، العديد من اللجان والهيئات الحقوقية في جامعة الدول العربية ومؤتمر العالم الإسلامي، وللأسف لم يكن هناك أي ردة فعل من قبل هذه المؤسسات.

وتابع: كان من الأولى أن يقوم مجلس التعاون الخليجي بدوره المنوط به وفقا للنظام الأساسي للمجلس ومن خلال هيئة تسوية المنازعات، والتدخل لحل الأزمة، لكن للأسف لم يحدث ذلك، مضيفا: إذا قال د. المري إن «اللجنة الوطنية لحقوق الإنسان خاطبت منذ بداية الحصار، العديد من اللجان والهيئات الحقوقية في جامعة الدول العربية ومؤتمر العالم الإسلامي، وللأسف لم يكن هناك أي ردة فعل من قبل هذه المؤسسات.

وتابع: كان من الأولى أن يقوم مجلس التعاون الخليجي بدوره المنوط به وفقا للنظام الأساسي للمجلس ومن خلال هيئة تسوية المنازعات، والتدخل لحل الأزمة، لكن للأسف لم يحدث ذلك، مضيفا: إذا

للمجلس ومن خلال هيئة تسوية المنازعات، والتدخل لحل الأزمة، لكن للأسف لم يحدث ذلك، مضيفا: إذا قال د. المري إن «اللجنة الوطنية لحقوق الإنسان خاطبت منذ بداية الحصار، العديد من اللجان والهيئات الحقوقية في جامعة الدول العربية ومؤتمر العالم الإسلامي، وللأسف لم يكن هناك أي ردة فعل من قبل هذه المؤسسات.

وتابع: كان من الأولى أن يقوم مجلس التعاون الخليجي بدوره المنوط به وفقا للنظام الأساسي للمجلس ومن خلال هيئة تسوية المنازعات، والتدخل لحل الأزمة، لكن للأسف لم يحدث ذلك، مضيفا: إذا قال د. المري إن «اللجنة الوطنية لحقوق الإنسان خاطبت منذ بداية الحصار، العديد من اللجان والهيئات الحقوقية في جامعة الدول العربية ومؤتمر العالم الإسلامي، وللأسف لم يكن هناك أي ردة فعل من قبل هذه المؤسسات.

وتابع: كان من الأولى أن يقوم مجلس التعاون الخليجي بدوره المنوط به وفقا للنظام الأساسي للمجلس ومن خلال هيئة تسوية المنازعات، والتدخل لحل الأزمة، لكن للأسف لم يحدث ذلك، مضيفا: إذا

الحقوقية الدولية مثل منظمة العفو الدولية و«هيومان رايتس ووتش»، التي أقرت وجود انتهاكات حقوقية وإنسانية وقعت لمواطني قطر ودول التعاون والمقيمين أيضا نتيجة القرارات التعسفية لدول الحصار، كما أن الحالات المتضررة التي لجأت إلى اللجنة الوطنية، موجودة ومعلنة، وستجري مفوضية حقوق الإنسان مقابلات مباشرة معهم قريبا للاطلاع على شكواهم، فإذا كانوا يشككون في تقارير اللجنة الوطنية فلينظروا إلى البيانات التي أصدرتها هذه المنظمات الحقوقية الدولية.

من ناحية أخرى اجتمع الدكتور علي بن صميخ المري رئيس اللجنة الوطنية لحقوق الإنسان أمس بمكتبه بمقر اللجنة بسفراء ألمانيا وهولندا والسويد وذلك في إطار الترتيبات لزيارة سيجريها د. المري لبلدانهم تبدأ اليوم الخميس وذلك لشرح المزيد من تداعيات الحصار المضروب على قطر على أوضاع حقوق الإنسان والذي تضرر منه مواطنون قطريون ومواطنون من دول مجلس التعاون.

تنظمه اللجنة الوطنية لحقوق الإنسان

24 يوليو مؤتمر دولي لمعالجة مخاطر حرية التعبير

تنظم اللجنة الوطنية لحقوق الإنسان بالشراكة مع الفيدرالية الدولية لحماية الصحفيين مؤتمراً بالدوحة خلال الفترة من 24 إلى 25 من يوليو القادم، حول «معالجة المخاطر التي تواجه حرية الرأي والتعبير والحصول على المعلومات» بالدوحة.

وقال الدكتور علي بن صميخ المري إن العديد من الشركاء الدوليين من المنظمات الحقوقية ستشارك في المؤتمر والذي سيناقش المخاطر التي تواجه حرية الرأي والتعبير، والمخاطر التي تواجه الصحفيين حول العالم ومنطقتنا العربية، من مضايقة واعتداء عليهم والمطالبات بغلق القنوات الفضائية الحرة، بالإضافة إلى المشكلات الخاصة ببث خطاب الكراهية والتحريض.

وأضاف د. المري خلال المؤتمر الصحفي الذي عقدته اللجنة بمقرها أمس أن المؤتمر يهدف إلى التباحث في ضمانات القانون الدولي لحقوق الإنسان والحصول على المعلومات، وحماية حرية الرأي والتعبير، ومواجهة الإشكاليات ذات الصلة بالقانون الدولي لحقوق الإنسان التي تطرحها التقنيات الحديثة لتكنولوجيا الاتصالات، إلى جانب دراسة سبل حماية الصحفيين ودعمهم وسبل تعزيز إعلام تعددي ومستقل وحر.

> بحث ضمانات القانون الدولي لحقوق الإنسان
>
> 200 منظمة وشخصية دولية تناقش الانتهاكات

وبحسب بيان اللجنة سيشكل المؤتمر منبرا لتبادل الأفكار والمقترحات إلى جانب تبادل الممارسات الجيدة والمبادرات الناشئة في مجال تعزيز حرية الرأي والتعبير وحرية الإعلام، كما ستقدم العديد من أوراق العمل.

ومن المقرر أن يحضر المؤتمر أكثر من 200 منظمة وشخصية دولية بما في ذلك المنظمات الدولية والإقليمية غير الحكومية في مجال حقوق الإنسان والمؤسسات الإعلامية وباحثين وخبراء في مجال السياسات ومراكز البحوث وخبراء من هيئات المعاهدات ومجموعة من المقررين الخواص في منظومة الأمم المتحدة والمنظومات الإقليمية مثل الاتحاد الأوروبي والاتحاد الإفريقي واتحاد الدول الأمريكية وممثلون عن المفوضية السامية لحقوق الإنسان بالأمم المتحدة ومنظمة اليونسكو.

وأشار إلى أن اللجنة الوطنية تقوم بعدة جولات في بعض العواصم الأوروبية لتوضيح انتهاكات حقوق الإنسان، مؤكداً أن العديد من المنظمات الدولية لحقوق الإنسان أدانت ممارسات هذه الدول، حيث طالبت منظمة العفو الدولية بعدم الزج بالأسر في قلب الأزمة السياسية، وتم الحديث مع الفيدرالية الدولية لحماية الصحفيين بشأن الصحفيين الذين يواجهون بعض الإجراءات التعسفية.



■ جانب من المؤتمر الصحفي

مكتب محاماة عالمي لتعويض المتضررين

قال رئيس اللجنة الوطنية لحقوق الإنسان د. علي بن صميخ المري إن اللجنة ستوقع السبت القادم اتفاقية بجنيف مع مكتب عالمي سويسري، ليتحرك للمطالبة بالتعويضات لكل المتضررين خاصة الذين تقدموا للجنة الوطنية لحقوق الإنسان.

وفي رده على سؤال حول تضرر المواطنين والمقيمين ومكاتب وحملات العمرة من إلغاء حجوزاتهم في شركات الطيران والفنادق في دول الحصار ورفضها رد القيمة المالية لهذه الحجوزات، قال سعادته: استقبلنا بالفعل العديد من الشكاوى فيما يتعلق بالحق في ممارسة الشعائر الدينية بالإضافة إلى شكاوى أخرى تتعلق بمنع استرداد مبالغ مالية..

كما استقبلنا شكاوى من مستثمرين ورجال أعمال قطريين مُنعوا من تحويل او استقبال أموال من وإلى شركائهم في دول الحصار نتيجة الحصار، ونحن نؤكد أن هذه القضايا ستطرح أمام مكتب المحاماة الدولي للنظر فيها والتحرك قضائيا لرد الحقوق للمتضررين.

335 مليار دولار قيمة الأصول.. والتاسع عالمياً

«جهاز قطر» ذراع الاستثمار الوطني

شوقي مهدي

لم يكن محض صدفة أن تؤسس قطر صندوقا سيادياً أصبح ضمن أقوى عشرة صناديق سيادية في العالم (التاسع عالميا)، فالجهاز الذي أسِّسَ قبل نحو عشر سنوات عكس بشكل واضح نظرة الدوحة وتخطيطها الجيد للمستقبل. قطر وفي طريقها نحو تنويع اقتصادها لأن تصبح عائدات الدولة متعددة وبعيداً عن قطاع الهيدروكربونات انتهجت سياسات اقتصادية إستراتيجية بعيدة المدى من ضمنها تأسيس صندوقها السيادي الذي يعرف بجهاز قطر للاستثمار. وكنتيجة لإستراتيجية الصندوق في التقليل من مخاطر اعتماد قطر على أسعار الطاقة، فإنه يستثمر في الغالب في أسواق عالمية مثل الولايات المتحدة وأوروبا ودول آسيا والمحيط الهادئ، إضافة إلى الاستثمار في قطر خارج قطاع الطاقة.

واستطاع جهاز قطر للاستثمار الذي قفزت أصوله لنحو 335 مليار دولار أن يحرز مواقع متقدمة ضمن أقوى عشرة صناديق وفقاً لتصنيف مؤسسة SWF Institute المتخصصة في دراسة استثمارات الحكومات والصناديق السيادية كما حقق ارتفاعاً بنحو 79 مليارا بأصوله في العام الماضي بارتفاع 31% عن قيمة الاستثمارات في العام الذي سبقه مدفوعاً بحركة كبيرة من الاستثمارات للجهاز في مختلف بقاع العالم.

إدارة الفوائض

وخلال الفترة الماضية استطاع الجهاز أن يستثمر في كافة المجالات حول العالم، من خلال خطة إستراتيجية لإدارة فوائض عائدات النفط والغاز، وليكون صمام أمان لقطر أمام أي هزات اقتصادية في المستقبل. وقالها صراحة سعادة الشيخ عبد الله بن محمد بن سعود آل ثاني، الرئيس التنفيذي لجهاز قطر للاستثمار في تصريح لـ «لوسيل» خلال مشاركته في منتدى الأعمال والاستثمار القطري البريطاني في لندن مؤخراً: إن جهاز الاستثمار هو ثروة للأجيال القادمة، كما أكد سعادة الشيخ عبد الله بن محمد بن سعود آل ثاني، الرئيس التنفيذي لجهاز قطر للاستثمار أن لديه القوة لمواجهة أي تحدٍّ للاقتصاد القطري قائلا: «جهاز قطر للاستثمار لديه أصول كافية لتقديم عائد لدولة قطر في أي وقت». وأنشأ جهاز قطر للاستثمار مكتباً في مدينة نيويورك لاستثمار نحو 35 مليار دولار خلال السنوات الخمس القادمة، وحسب خبراء فإن الاستثمار في أمريكا، خاصة في المجال العقاري، يتميز بعدة عوامل أساسية تتمثل في العائد والاستقرار وهو ما يحتاجه أي استثمار للنجاح.

عوائد استثمارية

ويوفر السوق الأمريكي عوائد استثمارية وإيجارية مرتفعة، كما يتمتع باستقرار أمني وسياسي على أعلى مستوى، إضافة لاستقرار اقتصادي نسبي مقارنة بالعديد من الأسواق الأخرى حول العالم.

وأعلن الجهاز في مارس الماضي افتتاح مكتب للجهاز في وادي السيليكون بمدينة سان فرانسيسكو بالولايات المتحدة نهاية العام الحالي، وأشار الشيخ عبد الله بن محمد بن سعود إلى أن الجهاز نفذ حالياً أكثر من 60% من هذه الخطة في الولايات المتحدة.



■ الشيخ عبدالله بن سعود آل ثاني

كما يخطط الجهاز للدخول في قطاع البنية التحتية باستثمارات تقدر بنحو 10 مليارات دولار بأمريكا.

ويعد جهاز قطر للاستثمار واحدا من صناديق الثروة السيادية الأكثر نشاطا في العالم، ويمتلك حصصا في أنشطة مختلفة تشمل العقارات وشركات سلع الرفاهية.

وسنحاول في هذه المساحة إلقاء نظرة على بعض الأصول التي استحوذ عليها جهاز قطر للاستثمار خلال السنوات الماضية.

العقارات

يستحوذ قطاع العقارات على اهتمام خاص من استثمارات جهاز قطر للاستثمار، وفي أغسطس من العام الماضي خصص جهاز الاستثمار نحو 622 مليون دولار لحصة في شركة الاستثمار العقاري امباير ستيت ترست التي تمتلك وتدير مبنى امباير ستيت وغيرها من العقارات الرئيسية في مدينة نيويورك الأمريكية.

وفي أبريل من العام الماضي أعلن الجهاز عن استثمارات بقيمة 52 مليون جنيه إسترليني في مبانٍ سكنية بالعاصمة البريطانية لندن من خلال صندوق استثماري مشترك مع شركة سنغافورية بمنطقة (ازلينغتون) بقلب لندن تضم حوالي 108 وحدات سكنية.

والشراكة مع شركة (اسكوت) العقارية السنغافورية تمخضت عن تأسيس صندوق مالي للاستثمار العقاري بقيمة 500 مليون دولار للاستثمارات في عقارات مميزة بالتركيز على الأسواق الآسيوية والمحيط الهادئ.

ويمتلك جهاز الاستثمار حصة في شركة بروكفيلد العقارية التي تمتلك عقارات رئيسية في جميع أنحاء العالم، بالإضافة لاستحواذه على متاجر هارودز الضخمة والقرية الأولمبية وبرج شارد الذي يعد أيقونة الاستثمارات القطرية في أوروبا وأطول برج في القارة العجوز، بالإضافة لاستحواذه على أجزاء واسعة من المنطقة المصرفية المعروفة بـ (كناري وارف) بمدينة لندن.

وبشكل عام يعد العام الماضي هو عام الصفقات والاستحواذات الكبيرة لجهاز الاستثمار حيث استطاع أن يبسط سيطرته على كثير من العقارات والمؤسسات الناجحة في العالم استطاع خلالها شراء محفظة عقارية مكونة من 4 مبانٍ إدارية فخمة بلوس أنجلوس بقيمة 1,34 مليار دولار.

الطاقة

ظلت عملية استحواذ جهاز قطر للاستثمار على عملاق النفط الروسي شركة (روسنفت) بالتعاون مع مجموعة جلينكور لتجارة السلع بشراء حصة 19,5% من أسهم الشركة بأكثر من 10 مليارات دولار، التي تعد أعلى الصفقات في قطاع الطاقة العام الماضي.

وأيضاً كان جهاز الاستثمار ضمن مجموعة من المستثمرين الذين اشتروا 61% من شبكة أنابيب الغاز في بريطانيا التي تمتلكها الشبكة الوطنية، بالإضافة لامتلاك جهاز الاستثمار حصة 0,9% من شركة النفط العالمية رويال دوتش شل.

الصحة والتكنولوجيا

كشف سعادة الشيخ عبد الله بن سعود في تصريحات خاصة لـ«لوسيل» بلندن، مارس الماضي، عن توجه الجهاز للاستثمار في قطاع الرعاية الصحية وتكنولوجيا المعلومات ضمن خطط الجهاز لتنويع استثماراته خاصة في المملكة المتحدة. ويرى خبراء ومراقبون أن توجه جهاز الاستثمار نحو تكنولوجيا المعلومات يعد تخطيطاً إستراتيجياً من الصندوق السيادي القطري لتنويع الاستثمار وتوافقه مع الرؤية الوطنية لقطر 2030 التي تقوم على الاعتماد على اقتصاد المعرفة والاستثمار في الإنسان، بحيث إن قطاع التكنولوجيا أصبح من القطاعات الحيوية في العالم، ومن المتوقع أن يعمل افتتاح مكتب تمثيلي لجهاز الاستثمار في وادي السيليكون على دخول الجهاز في قطاع عريض واعتبر الخبراء أن الخطوة تعد ذكية من الجهاز للتخطيط للمستقبل.

استثمارات متنوعة

ولم تختصر استثمارات الجهاز في قطاعات العقارات والرعاية الصحية والتكنولوجيا والطاقة فقط، بل امتدت لكافة القطاعات، لذلك نجد أن جهاز الاستثمار يعد ثالث أكبر مستثمر في شركة فلوكس واجن بعد عائلة بورشه وولاية سكسونيا السفلى بامتلاكه حصة تقدر بنحو 9 مليارات دولار في شركة صناعة السيارات.

وكان الجهاز قد عيَّنَ الدكتورة حصة الجابر ممثلة في عضو مجلس إدارة الشركة مطلع العام الحالي.

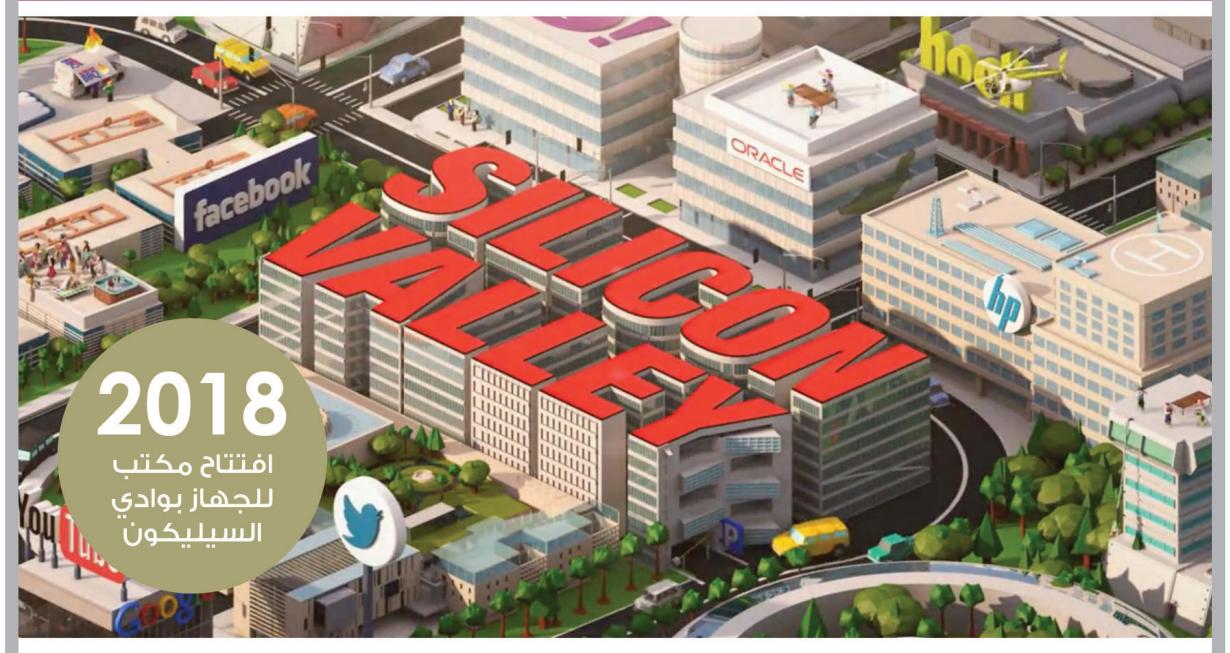
ويمتلك جهاز الاستثمار نحو 13% من شركة تيفاني التي تبلغ قيمتها نحو 1,4 مليار دولار، ونحو 9% من شركة جلينكور لتجارة السلع والخدمات ونحو 3,27% من شركة سيمنس العالمية. وحصل الجهاز على حصة 6 % من البنك البريطاني (باركليز)، ويمتلك الجهاز أيضاً 5% من المصرف السويسري كريدي سويس.

جهاز قطر.. قوة في تنويع الاستثمارات

1.2
تريليون ريال
قيمة الأصول الإجمالية للجهاز

QIA

9Th
التاسع عالمياً والرابع خليجياً وفقاً لمعهد SWFI الأمريكي



الاستثمارات بأمريكا

35
مليار دولار
خلال 5 سنوات

10
مليارات دولار
في البنية التحتية

%60
من الخطط تم تنفيذها

أهم الحصص في الشركات المحلية
«مليار دولار»

المصرف	مصرف الريان	الكهرباء والماء	أوريدو	بنك قطر الوطني
1.16	1.38	2.06	4.95	19.36

الحصص الرئيسية بالشركات الأجنبية
«مليار دولار»

دويتش بنك	بنك باركليز	جلينكور	روسنفت	فولكس فاجن
2.2	2.76	4.51	5.49	11.58

إنفوجرافيك لوسيل
تصميم: نور الدين مدحت
المصدر: بلومبرج – لوسيل

آراء و آراء

■ الآراء الواردة في هذه الصفحة تعبر عن وجهة نظر الكاتب

قراءات



مصطفى عبدالرحمن

كاتب وأكاديمي اقتصادي - مصر

فنون البيع

كان البيع قديماً يتم عبر المقايضة لعدم وجود العملات التي تستخدم اليوم لدفع ثمن البضاعة وكانت تتم هذه العملية بالاتفاق بين شخصين عن طريق التفاوض، ولكن مع تقدم الزمن صكت العملات، وعمل الناس على استخدام المال كوسيلة للبيع والشراء بحيث بقيت عملية التفاوض كما هي بينهم، ولكن بدخول أساليب حديثة عليها، لذلك وجد في العصر الحديث فن البيع الذي يتطور بشكل مستمر ويتم تدريسه حتى يتمكن البائع من إقناع المشتري بالبضاعة، وبوجود عامل الثقة بينهما. إن فن البيع يعني القدرة على بيع الخدمات والمنتوجات، وتعريف الناس بالشركة، ومنتوجاتها، وإقناعهم في عملية الشراء من خلال عرض المنتج بأفضل طريقة وبصورة مقنعة تعمل على تأكيد قيمة المنتج وليس ثمنه، ومن أهم المهارات التي يمكنك التحلي بها حتى تصبح بائعا ماهرا ما يلي:

1/ قراءة ما يريده العميل من خلال نظراته داخل المتجر أو الشركة التي تعمل بها للمنتجات المعروضة ولا تتدخل حينما يبدأ في اكتشاف المنتجات المعروضة إلا إذا رأيت أنه بحاجة إلى توضيح أو نصيحة حول منتج معين وعليك اختيار هذا التوقيت بمهارة حتى لا تزعج العملاء في بداية الأمر تجد الأمر صعبا ولكن مع التكرار ومزاولة العمل يوميا سوف تمتلك الخبرة الكافية فبمجرد النظر إلى عيني العميل ستعرف ما يحتاج إليه وما يود سماعه منك.

> الحفاظ على العميل له مردود ذو دلالة على ربحية البنك

2/ لابد أن تتحلى علاقتك مع العميل بالصدق لأنه أساس أي علاقة ناجحة وحتى تكون بائعا ماهرا لابد أن تكون علاقاتك مع العملاء طويلة الأمد وهذا ما يؤدي الى اكتساب ثقة العملاء وهذا لن تستطيع الوصول إليه إلا إذا صدقت القول معهم وهذا هو أقوى الأسباب التي تحافظ على علاقتك مع العملاء.

3/ أن تكون ملما بكل تفاصيل المنتج الذي تروج له أو تريد بيعه فكلما كانت معلوماتك أقوى وأكثر عن المنتج الذي تروج له زادت ثقتك في نفسك أثناء عرض المنتج بالإضافة إلى أنك سوف تبهر الجميع.

4/ تعلم العديد من النظريات والطرق التي تساعدك في الترويج لمنتجك وفي نهاية الأمر سوف تحصل على شهادة علمية تفيد بأنك أحد الأفراد الذين سبق لهم ودرسوا علم التسويق، وهذا قد يساعدك كثيرا في الحصول على فرصة العمل المناسبة أو يمكنك الاستفادة بما درسته في تطبيق مشروعك الخاص. وختاما... لا يمكنك الحصول على خبرة البيع من خلال الكليات والمعاهد التي تقدم دورات تعليم التسويق وإنما عليك أن تحتك بالسوق الواقعي فلابد من الحصول على فرصة ولو صغيرة في فترة دورة التسويق حتى تتمكن من تطبيق ما تدرسه وتحقق منه أفضل استفادة ممكنة فهذه الفترة سوف تفيد في صقل مهاراتك التسويقية بالخبرة والدراسة معا لأن كل هذه المتطلبات تحتاجها في عملية إقناع العميل بالمنتج الذي تروج له.

mostafa.economy@gmail.com

قضية

مشروع سياحي



حيدر اللواتي

باحث في الشؤون الاقتصادية - عمان

تبدي الحكومة العمانية اهتماما كبيرا للقطاع السياحي باعتباره أحد القطاعات الهامة في الرؤية الاقتصادية للبلاد وتحقيق سياسة تنويع الاقتصاد التي تسعى لها السلطنة، الأمر الذي أدى إلى تأسيس العديد من المشروعات السياحية النوعية التي تساعد على تعزيز الحركة السياحية الداخلية والخارجية خلال العقدين الماضين. والعديد من المدن العمانية لها تاريخ حضاري وثقافي عريق، وأصبحت خلال السنوات الماضية مزارا لآلاف الزوار والسياح التي يتوافدون لزيارتها. ومن هذه المدن مدينة مطرح التجارية التي تتمتع بالعديد من المقومات السياحية كالقلاع والأسواق والمساجد القديمة ومراكز تسوق، وبجانب منها تقع العديد من المتاحف التاريخية.

> المدن العمانية أصبحت مزارا لآلاف الزوار والسياح

وقد قررت الشركة العمانية للتنمية السياحية (عمران) التي تعتبر ذراع الحكومة في تنفيذ المشاريع السياحية منذ أيام مضت بابرام اتفاقية مشتركة مع شركة داماك العقارية لتطوير هذا المشروع بحيث تكون واجهة بحرية سياحية متكاملة ومتعددة الاستخدامات بقيمة مليار دولار أمريكي، وتحويل الميناء إلى واحد من أهم الوجهات السياحية الرائدة ليس على مستوى المنطقة فحسب، بل على المستوى العالمي، بحيث يضم هذا المشروع جملة من المكونات المرموقة كالفنادق والوحدات السكنية، إلى جانب المطاعم ومحلات التجزئة والمرافق الترفيهية وغيرها من المرافق الخدمية للمجتمع المحلي. وسوف يساهم المشروع في تطوير البنية الأساسية المصاحبة للسياحة وتعزيز الفرص للمشاريع الصغيرة والمتوسطة والمواطنين، علاوة على تحقيق فوائد اقتصادية واجتماعية للمجتمع المحلي عموماً.

وتعكس هذه الشراكة مساعي "عمران" في تحفيز وتنمية الاستثمارات في السلطنة عبر تطوير وجهات سياحية بمستوى عالمي، تساهم في رفد الاقتصاد الوطني وتفعيل الإستراتيجية الوطنية للسياحة بما يثمر عن فوائد اقتصادية واجتماعية للسلطنة. ويتوقع أن تكون الواجهة البحرية الجديدة إحدى أبرز الوجهات السياحية المتميزة والفريدة من نوعها في السلطنة، نظراً للطبيعة الخلابة ومعالم مطرح القديمة التي ما زالت راسخة في جذور التاريخ العماني. كما سيقدم المشروع فرصاً جيدة لتعزيز تواجد المؤسسات الصغيرة والمتوسطة، فضلاً عن توفير آلاف فرص العمل المستدامة التي قدرت ب 12000 فرصة مباشرة، و7000 فرصة غير مباشرة عند اكتمال المشروع. ويتوافق مشروع الواجهة البحرية لميناء السلطان قابوس مع توجهات الحكومة نحو تنويع مصادر الدخل، كما سيعمل على دفع عجلة النمو السياحي في العاصمة مسقط خلال العقود القادمة. من المتوقع أن تنتهي أعمال البناء لجميع مراحل المشروع في عام 2027، ومن أجل استيعاب الأعداد المتزايدة من الزوار للواجهة البحرية الجديدة سيتم تجهيز مواقف السيارات لتتسع إلى 6000 مركبة على مساحة 197000 متر مربع، كما تقدر المساحة التي سيتم تطويرها بـ 451000 متر مربع أي 70 بالمائة من المساحة الكلية لمخطط المشروع. وستنشأ خلال المرحلة المقبلة الشركة المطورة للميناء بالشراكة بين الحكومة ممثلة بالشركة العمانية للتنمية السياحية (عمران) بنسبة 51%، في حين ستخصص نسبة 49% الباقية للمستثمرين من صناديق التقاعد الاستثمارية والقطاع الخاص. لقد أصبح تطوير مدينة مطرح وتجميلها وتحسينها وإقامة مزيد من المشاريع السياحية بها من المهام الرئيسية للحكومة في إطار الرؤية الاقتصادية للبلاد، بهدف جعل القطاع السياحي واحدا من القطاعات الرئيسية في سياسة التنويع الاقتصادي خلال السنوات المقبلة.

haiderdawood@hotmail.com

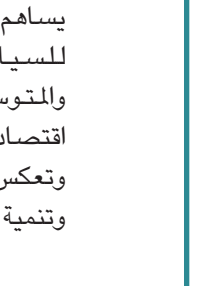
أقوال

"التأثير هو مفتاح القيادة الناجحة وليس مجرد السلطة.."

كنيث بلانكارد

تحليل

الدبلوماسية الاقتصادية في الهند



بريتام برناجي

***مدير مجموعة "دي.اتش.إل" في القارة الآسيوية**
موقع "ذا ديبلومات" الآسيوي

التحولات الجذرية في تكنولوجيا الإنتاج وعملياته تجعل سلاسل القيمة العالمية القديمة زائدة عن الحاجة، كما يجري إعادة تحديد القدرة التنافسية، فالإجماع المؤسسي العالمي بعد الحرب العالمية الثانية والتحالفات الاستراتيجية آخذة في التحول حيث تسعى مراكز السلطة في أوروبا الغربية وأمريكا الشمالية إلى جني المكاسب الناتجة عن التحرير الاقتصادي حتى مع التعامل مع المطالب المتزايدة للحمائية من قطاعات كبيرة من سكانها، فيما أدى صعود الهند والصين إلى منافسة شديدة على أمن الطاقة والموارد، ويتم استخدام أدوات مختلفة للدبلوماسية الاقتصادية لإنشاء ممرات مخصصة لتأمين هذه الموارد. ومع وجود أكبر مجموعة من الشباب في العالم التي تمثل موردا وتحديا، تجد الهند نفسها في منعطف حاسم في مسار نموها، وتحتاج الهند إلى خارطة طريق سياسية قوية لأولوياتها الاقتصادية والجيوستراتيجية حتى تكون قادرة على تسخير الطاقة الإبداعية لسكانها الضخم لتبرز كقوة عالمية.

في حين أن هذه التحديات تثير الحواجز لقدرات الدبلوماسية الاقتصادية الهندية، ما يجعلني أتساءل: هل المؤسسة الدبلوماسية الاقتصادية في الهند مستعدة لمواجهتها، لقد أصبحت طرق المشاركة القديمة في القرن العشرين غير فعالة على نحو متزايد، وينصب التركيز بشكل متزايد على التنفيذ وعلى التفاصيل التي تدعمها دراية في هذا المجال.

وهذا بالتأكيد مصدر قلق من المؤسسة الدبلوماسية الاقتصادية التقليدية في الهند التي تقودها في المقام الأول وزارة الشؤون الخارجية ووزارة التجارة والصناعة، ولا تزالان تعانيان بالفعل من نقص في عدد الموظفين نسبيا مقارنة بالاقتصادات الرئيسية الأخرى، كما أن نظم الاحتفاظ بالمعارف المؤسسية واستخدامها داخل هذه الوزارات ضعيفة جدا.

وأعتقد أن الدبلوماسية الاقتصادية الهندية تدور حول 5 أهداف رئيسية: تأمين الوصول إلى الأسواق لسلعها وخدماتها وضمان تنقل العمالة على الصعيد العالمي، وتطوير الربط المادي الذي يكفل أمن الطاقة والموارد ومنع القيود المفروضة على التدفق الحر للبيانات وضمان الحصول على التكنولوجيا والمعرفة لقطاع الصناعة الهندية.

ويجب على القيادة السياسية في الهند أن تأخذ كل شيء في الاعتبار ولتسعى لإحداث تغيير فعال في الهيكل القائم، فضلا عن دمج الخبراء المتخصصين من قطاعات الصناعة والأكاديمية والتكنولوجيا والعسكرية، مع الكوادر البيروقراطية التقليدية لجعل الهند على استعداد للتفاوض على الصفقات (إما الرابحة أو الخاسرة) التى سترسم أولوياتها الاقتصادية اللازمة.

ترجمة - محمد أحمد

جريدة يومية تعنى بقضايا الاقتصاد والأعمال
لوسيل
هواتف الإدارة:
■ مكتب رئيس التحرير: 44627575 ■ فاكس: 44627576
■ مدير التحرير/حسن أبو عرفات: 44627555
■ الإعلانات: 44557800 - 44557847 ■ التوزيع: 44557809 - 44557813
■ Email:lusail@lusailnews.qa
■ www.lusailnews.qa

580 ألف مسافر و3300 حركة

«فرحة العيد» تتواصل..







محمد عبدالعال

تواصلت الفعاليات الاحتفالية لعيد الفطر المبارك ومهرجان صيف قطر، أمس، في مختلف أرجاء الدولة، على الرغم من الحصار وشهدت مختلف المناطق التي تقام فيها فعاليات ترفيهية إقبالاً كبيراً من المواطنين والمقيمين وزوار البلاد من كل الأرجاء، في ظل تكاتف مؤسسات الدولة، سواء الرسمية أو الخاصة، لإدخال البهجة في نفوس الجميع من خلال تنظيم فعاليات متنوعة وجذابة ومتواصلة تسعد النفوس وتشعر الجميع بفرحة هذه الأيام المباركة.

ففي سوق واقف لا تزال فعاليات مهرجان العيد متواصلة التي تتنوع ما بين الفنون والترفيه، وتم توفير خيمة مخصصة للعائلات تحتوي على العاب مختلفة للأطفال تناسب جميع الأعمار وتستقبل الزوار يوميا طوال أيام العيد، بالإضافة إلى العاب جديدة وعرض مسرحي خاص للأطفال.

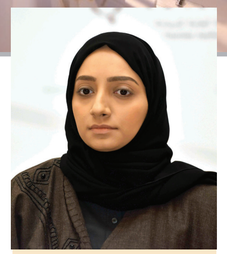
وتواصلت في سوق الوكرة فعاليات المهرجان الترفيهي، وأقيمت خيمة كبيرة تسع 700 شخص وتحتضن مسرحية استعراضية غنائية عالمية بعنوان «حورية البحر» وهي عرض استعراضي غنائي يعتمد التقنيات الحديثة في الإضاءة والإبهار موجه للعائلات مدته ساعة ويقدم مرتين يومياً طوال أيام العيد، فضلا عن الألعاب والفعاليات الترفيهية المتنوعة. وتقيم المؤسسات والأندية والمراكز الشبابية التابعة لوزارة الثقافة والرياضة فعاليات متنوعة في عيد الفطر المبارك، ففي نادي قطر الرياضي يقام مهرجان العيد الثلاثون تحت شعار «تميم المجد» بالصالة الرياضية بالنادي بالدفنة وبالتعاون مع مركز قطر التطوعي، متضمنا أنشطة ترفيهية وتعليمية، كما يتم توفير ألعاب ترفيهية وبرامج مسلية وهدايا قيمة للفائزين.

واختتمت أمس الفعاليات العلمية المتنوعة التي نظمها النادي العلمي القطري في «قطر مول» وتم فيها التعريف بالبرمجيات والروبوت والطباعة ثلاثية الأبعاد والطاقة الشمسية والدوائر الإلكترونية، وتشهد المجمعات التجارية الكثير من العروض الفنية الترفيهية الجاذبة للأطفال والعوائل مثل: مجمع قطر مول وحياة بلازا وسيتي سنتر الدوحة ومجمع إزدان مول ومجمع لاجونا ومجمع الخور ودار السلام، حيث يقدم كل مركز تسوق عروضا ترفيهية وتثقيفية متنوعة، فضلا عن فعاليات اللؤلؤة قطر المتنوعة من الأنشطة الترفيهية.

وفي المدينة الترفيهية التي تنبض بالمرح والتسلية ضمن مهرجان صيف قطر الذي تنظمه الهيئة العامة للسياحة، تواصل الفعاليات والعروض الحية التي تُقام يوميًا وتستمر حتى نهاية فصل الصيف في مركز الدوحة للمعارض والمؤتمرات وسط أجواء رائعة من الترفيه.

في سياق متصل، استقبل رموز مواقع التواصل الاجتماعي القطريون الزوار القادمين من سلطنة عمان ودولة الكويت عبر مطار حمد الدولي للاحتفال بالعيد.

وقالت مشاعل شهبيك، مدير المهرجانات والفعاليات السياحية في الهيئة العامة للسياحة: «لا شك أن أجمل ما يميز الأعياد هو تبادل التهاني والهدايا مع الزوار والجيران، لذلك يسرنا أن نحافظ على هذا التقليد الذي أرسيناه باستقبال جميع زوارنا في مطار حمد الدولي بالهدايا والعيديات». وأضافت: «يسعدنا في هذه السنة أن نحتفي مع ضيوفنا بمناسبة خاصة وهي تزامن عيد الفطر مع انطلاق مهرجان صيف قطر الذي يمنحهم العديد من الخيارات والعروض في مجالات الضيافة والترفيه والتسوق، وسواء كانوا هنا لقضاء عطلة عيد الفطر أو كزائرين عابرين يتوقفون في قطر للاستفادة من الإقامة المجانية التي توفرها حملة (+قطر) الفريدة، ونرحب بجميع الذين جعلوا من قطر وجهتهم هذا العيد».



شهبيك: تزامن العيد مع «صيف قطر» يوفر خيارات متنوعة في الضيافة والترفيه والتسوق

طائرات عبر «حمد الدولي» في 7 أيام

وفعاليات متنوعة رغم «الحصار»

على متن أكثر من 2900 رحلة.. الباكر:

510 آلاف مسافر بـ«القطرية» في «أسبوع العيد»

أعلن كل من الخطوط الجوية القطرية، ومطار حمد الدولي عن الأعداد الكبيرة للمسافرين خلال فترة عيد الفطر، رغم القيود المفروضة على حركة الطيران في المنطقة من قبل الدول المجاورة.

وقال أكبر الباكر الرئيس التنفيذي لمجموعة الخطوط الجوية القطرية: «تسير عمليات الناقلة الوطنية من مطار حمد الدولي في الدوحة بشكل طبيعي رغم القيود المفروضة على حركة الطيران في المنطقة، قمنا بنقل 510 الاف مسافر خلال فترة العيد على متن أكثر من 2900 رحلة على مدار 7 أيام، وفي الفترة من 22 إلى 24 يونيو الجاري غادر الدوحة بشكل مباشر نحو 49794 من المسافرين».

بدوره، قال المهندس بدر المير، الرئيس التنفيذي للعمليات في مطار حمد الدولي: «شهد المطار حركة مسافرين عالية خلال الفترة من 19 إلى 25 يونيو الجاري، وبلغ عدد المسافرين على جميع الخطوط بما فيها الخطوط الجوية القطرية 580 ألف مسافر على متن 3300 رحلة، واود أن ادعو جميع المسافرين للوصول إلى المطار بشكل مبكّر خلال فترة إجازة العيد».

وأعلن «حمد الدولي» مؤخراً عن مرور أكثر من 19 مليون مسافر بين شهر يناير وحتى شهر يونيو 2017، بنسبة زيادة تبلغ 8 % عن نفس الفترة من العام 2016.

وتستمر «القطرية» بتشغيل معظم رحلاتها بشكل طبيعي عبر شبكتها التي تصل إلى أكثر من 150 وجهة حول العالم، مع مغادرة 90 % من رحلاتها خلال 15 دقيقة من وقت المغادرة.

ودشنت الناقلة الوطنية لدولة قطر في 12 من يونيو رحلاتها المباشرة إلى دبلن في الجمهورية الأيرلندية، وستدشن رحلاتها الجديدة إلى نيس في فرنسا ابتداء من 4 يوليو إلى الولايات المتحدة الأمريكية بإضاءة مبنى «المبانر ستيت» باللونين العنابي والأبيض.

وقال الباكر: «نفخر بإضاءة الوننا الرسمية على المبنى الذي يعد احد أشهر المباني حول العالم ومقر مكتب الخطوط الجوية القطرية في أمريكا، ونود من خلال ذلك إظهار التزامنا ودعمنا المستمر لتقديم خدماتنا في الولايات المتحدة».

وأضاف: «نفخر بتوفير أفضل خدمات الطيران الدولية لمسافرينا في أمريكا ونتطلع للاستمرار في تقديم خدماتنا في الولايات المتحدة الأمريكية من خلال الاستمرار في التوسع مع بدء خدماتنا إلى لاس فيغاس وسان فرانسيسكو والاستمرار في ربط الولايات المتحدة مع قطر».

وأطلقت «القطرية» أول رحلاتها إلى أمريكا في 28 يونيو 2007 إلى نيويورك وواشنطن في الشهر التالي، وكانت سنة 2016 سنة مهمة للشركة بإطلاق رحلاتها المباشرة إلى كل من لوس أنجلوس، وبوسطن، وأتلانتا، لتزيد عدد وجهاتها إلى أمريكا الشمالية لنحو 10 وجهات منها شيكاغو، ودالاس، وهيوستن، وميامي، وفيلادلفيا.

وسكوبجي في 17 يوليو المقبل. على صعيد آخر، احتفلت الخطوط الجوية القطرية بالذكرى السنوية العاشرة على بدء خدماتها المتميزة



■ أكبر الباكر

■ المهندس بدر المير

المير: حركة سفر عالية بالمطار طوال فترة إجازة العيد



عروض مميزة في «دوحة فستيفال سيتي»

نظمت دوحة فستيفال سيتي، وجهة الترفيه والتجزئة والضيافة في قطر، أول احتفالية لها بعيد الفطر السعيد مع مجموعة مميزة من الفعاليات الممتعة.

وقدمت دوحة فستيفال سيتي عروضا وفعاليات ترفيهية مميزة للزوار في أرجاء مختلفة من المول، والتي تضمنت الأداء الاستعراضي المسرحي لفيلم «العصر الجليدي: مسار التصادم» والذي استمتعت به الجماهير الغفيرة، إلى جانب عرض الأداء المميز «الرجل الخفي»، ومشاهدة فن تماثيل المتاحف، بالإضافة إلى مشاهدة العروض المتجولة والأداء الفلكلوري الشعبي للعرضة والعديد من المفاجآت الممتعة الأخرى. وتستمر الأنشطة المجانية في المول حتى اليوم الخميس، وتشمل عرض الرجل الخفي، الذي يقدم للمرة الأولى في قطر فن الاختفاء والذي تم تصميمه خصيصاً لزوار المول، ويجمع العرض بين الفن والترفيه ويعتمد على عنصر مفاجأة الجمهور.

ويحظى ضيوف المول بالاستمتاع بعرض فن تماثيل المتحف، الذي يقدم تجربة ترفيهية مميزة تتخللها عروض اداء لتماثيل تجسد الثقافة العربية، منذ أول أيام عيد الفطر السعيد على مدى 5 أيام، وتهدف هذه الفعالية إلى تسليط الضوء على التراث العريق لدولة قطر، كما أنها تقدم الفائدة والمتعة لمختلف الشرائح والفئات العمرية.

وفيما يتعلق بالعرض المسرحي التفاعلي لشخصيات فيلم «العصر الجليدي: مسار التصادم»، تقدم دوحة فستيفال سيتي لزوارها عرضاً تفاعلياً حياً لنجوم شخصيات سلسلة أفلام العصر الجليدي، وستتواجد شخصياتكم المفضلة.

حضور جماهيري كبير بمهرجان «عيد كتارا»

اختتم مهرجان كتارا لعيد الفطر المبارك، أمس، فعالياته التي استمرت طوال أيام العيد، وسط حضور جماهيري كبير، ومتابعة الحضور من كبار وصغار بكل شغف وحماس العروض الفنية المستوحاة من التراث العربي، والتي قدمتها فرق عالمية من أرمينيا ولبنان، بطرق فنية واستعراضية حديثة.

وقالت ملكة محمد آل شريم، مديرة إدارة العلاقات العامة والاتصال بالمؤسسة العامة للحي الثقافي (كتارا): «سعدنا بالحضور والإقبال الجماهيري الكبير من مختلف الجنسيات والأعمار، الذي شهدته فعاليات وعروض المهرجان».

وأضافت أن الجميع في (كتارا) يعمل بجهد متواصل لتوفير الأجواء الاحتفالية المناسبة لجميع الضيوف والزوار التي تجعلهم يقضون أمتع الأوقات، خاصة أن العائلة في هذه المناسبة تميل إلى الخروج من المنزل لتمضية أوقات استثنائية مع أطفالها.

وتابعت: «لطالما اختارها الحي الثقافي ليكون الوجهة التي يقصدونها لقضاء فرحة العيد مع عائلاتهم، لذا نسعى دائما لتقديم كافة سبل الراحة والتسهيلات الخدمية المناسبة لراحتهم، مبينة أن الفرحة التي ترسم على وجوه الأطفال وهم يحصلون على عيديتهم من كتارا تعني الكثير وهذا هو هدفنا من المهرجان أن نرسم الابتسامة والفرحة في قلوبهم، وأن تظل هذه الأوقات محفورة في ذاكرتهم».

من جهة أخرى، لاقت عروض الألعاب النارية إقبالاً كبيراً من الجمهور وعاش زوار كتارا لمدة 15 دقيقة أجواء ساحرة وخيالية مع باقة من أجمل الاستعراضات الفنية المبتكر بالألعاب النارية، وأضاءت تلك الألعاب بألوانها المبهجة وأشكالها الساحرة سماء الحي الثقافي (كتارا)، في استعراضات شيقة وجذابة، وتعالت معها أصوات الكبار والصغار فرحاً وبهجةً، وأشاعت في نفوسهم أجواء السعادة والسرور.



■ ملكة محمد آل شريم



يشار إلى أن العروض الثلاث المقدمة تناولت قصة علاء الدين والسندباد البحري، وتضمنت العروض فانتازيا من اللوحات الاستعراضية والحركات البهلوانية، التي ترجمت بشكل حيّ القصص المختارة من ألف ليلة وليلة.

وصاحب العرض فيلم تصويري بطريقة ثلاثية الأبعاد زادت من تشويق القصص وحكايتها، إضافة إلى المؤثرات الصوتية المصاحبة التي زادت من تفاعل الجمهور وحماستهم، فضلاً على الفقرات الاستعراضية المتنوعة التي تخللت القصة وعبرت عنها بطريقة جميلة ولافتة للانتباه.

وحلّق العرض بزوار المهرجان، إلى عالم الخيال والأساطير المشوقة وابحر بهم عبر باقة من القصص المدهشة والحكايات الممتعة، وسرد قصص السندباد البحري أشهر حكايات الف ليلة وليلة، والتي تدور أحداثها من خلال رحلاته البحرية في البحار والخلجان والمحيطات من منطقتنا.



بقلم: محمد حجي

بدأت تتكشف خيوط الفتنة التي تقودها إمارة أبوظبي للنيْل من استقرار المنطقة، والذهاب بها إلى طريق الفوضى والمجهول، فكل المؤشرات تؤكد أن هذه الإمارة بدأت مخططاتها الشيطانية منذ سنوات، سعيا منها للسيطرة على القرار الإستراتيجي والتحكم في طبيعة العلاقات السياسية التي قد ترسمها المتغيرات في منطقتنا، اعتقادا منها أنها بهذه الفوضى قد تستطيع قيادة التحرك السياسي أو حتى الاقتصادي، فبعد مرور قرابة الشهر على الأزمة الخليجية وفَرْض الحصار على دولة قطر ما زال الشارع الخليجي والعربي يطرح نفس السؤال الذي طرحه في بداية هذه الأزمة، وهو: ما الهدف من كل هذه الإجراءات التي أقدمت عليها دول الحصار بحق دولة قطر؟ وهل هناك مبررات قانونية أو سياسية تستند عليها هذه الدول ضد قطر بعد إقدامها على كل هذه الإجراءات المتسارعة؟

تطلب قطع العلاقة بطهران وهي تقيم علاقات إستراتيجية معها

أبوظبي وخيوط الفتنة

كان الجميع يعتقد أن الطلبات التي ستُقَدَّمُ من دول الحصار تحمل الإجابة عن هذه الأسئلة وتشفي فضُول الجميع الذي يبحث عن إجابة لماذا كل هذا بحق قطر؟ ماذا فعلت قطر حتى تُقْدِمَ دول خليجية على كل هذه الإجراءات بحقها؟، ولكن كانت الطلبات بعيدة عن الواقع والحقيقة وحملت الورقة التي قُدِّمَت للوسيط الكويتي كلاما لا يندرج ضمن المفاهيم السياسية المتعارف عليها ومن قام بصياغة هذه الطلبات يُعْتَقَد أنه صاغها على عجل بعد طلب الولايات المتحدة الأمريكية ضرورة تقديم دول الحصار طلباتها.

فكيف لدول تحاصر دولة بهدف قطع العلاقة مع دولة أخرى؟! أو أن تقوم بإغلاق قناة إخبارية، وغيرها من الادعاءات وليست طلبات، لأنها حتى تصل إلى مرحلة الطلبات تحتاج أرضية للنقاش وبعدها تقدم هذه أي طلبات حتى يمكن أن تنفذ، ولكن نجد أن عيوب هذه الورقة تكمن في طريقة تقديمها وفي مضمونها البعيد عن الأعراف والقوانين الدولية التي اعتادتها الدول في علاقاتها، ببحث مثل هذه القضايا.

وما تكشفه هذه الطلبات الدور الذي لعبته إمارة أبوظبي في وضع البنود الـ 13، فهي أمنيات تحاول هذه الإمارة تحقيقها بالتلاعب والكذب عبر وسائل إعلام مأجورة أصبح أمرها مكشوفا للرأي العام العربي والعالمي، ولم تقف هذه الإمارة عند هذا الحد، بل إنها تعمل على خداع الرأي العام بأن العلاقة مع إيران خطر يهدد المنطقة، وأنه يجب على قطر قطع العلاقة الدبلوماسية مع إيران حفاظا على مجلس التعاون الخليجي.

هذا الطلب مستغرب أن يخرج من إمارة أبوظبي، التي سعت وتسعى دوما إلى تطوير علاقاتها الدبلوماسية والسياسية والاقتصادية والاجتماعية مع إيران دون النظر إلى مصالح دول مجلس التعاون الخليجي أو حتى جزرها المحتلة من طهران، فكيف يكون هذا الطلب واجبا على قطر القيام به؟!، ومن وضع الطلبات بعيد كل البعد عن أن يجرؤ على قطع العلاقة مع طهران، فهذا ما يوضح خيوط الفتنة التي تعمل إمارة أبوظبي على نَسْجِها في منطقة الخليج العربي، فهي تعمل على خلق خلافات وهمية غير صحيحة وتستمر في تغذيتها بكافة السبل حتى تتحقق الفتنة الكبرى في المنطقة.

إذًا دعونا نبحث في طبيعة العلاقات الإيرانية مع إمارة أبوظبي، هل هي فعلا طبيعية أم أنها تثير الريبة وتحذر من هذه الإمارة التي تعمل ضد دول المنطقة، مستخدمة كافة السبل والوسائل للوصول إلى تحقيق أهدافها الشيطانية؟.

قد تكون لهذه العلاقة جذور تاريخية متواصلة منذ عقود وحتى يومنا هذا دون أي إجراء يعَكِّر صفوها، فهي تسير وفق منهج لا يخدم المنطقة، بل يخدم ويحقق طموحات أبوظبي وحدها، وقد تساهم الأزمة الحالية في الكشف عن بعضها في الوقت المناسب، حيث نجد أن الإمارات وحدها تستحوذ على 90% من حجم التبادل التجاري بين دول مجلس التعاون الخليجي وإيران، حيث قُدِّرَ بمبلغ 16 مليار دولار أمريكي في عام 2016، وكان في عام 2011 قبل فرض العقوبات على طهران يصل إلى 23 مليار دولار.

ليس هذا فقط، فهناك ما يزيد على 600 ألف إيراني يقطنون الإمارات، ونجد 50 ألف شركة إيرانية تعمل هناك في مجال الاستيراد من جميع أنحاء العالم، وتسجل حكومة الإمارات 10 آلاف تاجر إيراني بشكل رسمي ويعملون بكل حرية.

كما تقوم حكومة أبوظبي بمناكفة الرياض عن طريق اتخاذ قرارات تصب في اتجاه يخدم طهران ويحقق مصالحها الاقتصادية والسياسية، فعندما تسلم الإمارات إيران 4.15 مليار دولار مستحقات على شركة بترول الإمارات الوطنية كخطوة ترحيبية بإعلان الاتفاق النووي الإيراني، وتساهم في خدمة شركات الحرس الثوري الإيراني بحل أي صعوبات مالية تواجهها، وبعدها تقول أبوظبي: اقطعوا علاقاتكم بإيران!!!.



كلمة أخيرة:

ساهمت الأزمة الخليجية في كشف الأقنعة وأصبحت الصورة أكثر وضوحا للجميع بأن إمارة أبوظبي كانت، ولا تزال، تسعى إلى هَدْم منظمة مجلس التعاون لدول الخليج العربي، فهي لن تهدأ إلا بعد أن تحقق طموحاتها الشيطانية وتزرع خيوط الفتنة في كل اتجاه، فبعد أن واجهت ثورات الربيع العربي بالمؤامرات والفتن، الآن تحاول هَدْم الكيان الخليجي بنفس الأسلوب القذر، والأمل الوحيد المتبقي لمواجهة هذا المخطط بروز الحكمة والعقل وفتح حوار دبلوماسي لمناقشة كافة الأمور بعيدا عن فتن ومؤامرات أبوظبي.

تعرضت كثيراً لمضايقات مثل التي تحدث الآن.. مدير «الجزيرة»:

مستمرون في سياستنا ولن نغير خطابنا

الأناضول

قال مدير قناة «الجزيرة» الإنجليزية، جايلز تريندل، إن شبكة قنوات الجزيرة «مستمرة في طريقها وستظل ملتزمة برسالتها»، مشددا على أنهم لن يغيروا خطابهم بطلب من أحد.

وفي مقابلة أجراها معه مراسل «الأناضول» في الدوحة، قال تريندل: «الجزيرة مستمرة في عملها الملتزم بقيمها على أساس المهنية ونقل الأخبار بشكل واضح وصريح، ومستمرون في الالتزام بسياستنا التحريرية». وأضاف موضحاً: «سياستنا التحريرية تقوم على تغطية الأحداث بدقة وأمانة، وبشكل شامل ومثالي ومنصف، وهذا أساس عملنا». تريندل اعتبر أن التضييق الذي تتعرض له الجزيرة «ليس جديداً»، وقال: «الشبكة تعرضت كثيراً لمضايقات مثل التي تحدث الآن قبل عام 2011 (تاريخ اندلاع ثورات الربيع العربي) وما بعده، إذ تم إغلاق وقصف مكاتب لها، واعتقال صحفيين يعملون لديها، فالمسألة تمتد إلى ما قبل ذلك، وليس فقط في المرحلة الحالية». ورداً على سؤال بشأن ما إذا كانت الجزيرة - في ظل الضغوط التي تتعرض لها - قد تُقدّم تنازلات أو تُغير من خطابها من عدمه، قال المسؤول: «سنستمر في عملنا وأداء دورنا الصحفي، ونقل الخبر بأمانة ودقة وصدق وعدل، وطرح الأسئلة الصعبة على مراكز القرار أينما كانوا». وأضاف مشدداً: «لا نستطيع أن نخفف من عملنا وأدائنا، لأن حكومة ما تطلب منا ذلك». ومبدياً وجهة نظره بشأن أسباب إدراج مطلب إغلاق قناة الجزيرة ضمن مطالب الدول الأربعة المحاصرة لقطر، قال تريندل: «منذ 2011 تولت الجزيرة مهمة تغطية أخبار الربيع العربي، حيث نقلت مطالب جيل جديد من الشباب. نقلت تطلعات رجل الشارع والإنسان العادي والبسيط». وأضاف: «أرى أن هناك حكومات وأنظمة في المنطقة تشعر بالتهديد من موجة المطالب والآمال والإعراب عن التطلعات والتفاؤل بمستقبل جديد». واعتبر أن «هذا هو سبب واحد فقط من الأسباب التي جعلت الجزيرة يُسلط عليها الأضواء الآن بهذه الطريقة، وأن يكون إغلاقها أحد المطالب». وحول اتهام البعض للجزيرة بـ «التحريض» على ظهور «الربيع العربي»، قال تريندل: «هناك فرق حيوي، الجزيرة نقلت وغطت هذا التحرك والتغيير، لكنها لم تُحرض عليه، ولم تؤد إلى وقوعه». وأضاف موضحاً: «الحالة من الثورة أو الانتفاضة كانت عفوية ووليدة اللحظة ومشاعر الناس، ونحن قمنا بتغطيتها، وتابعنا أحداثها فقط». تريندل استغرب كذلك اتهام «الجزيرة» بـ «دعم داعش والقاعدة وحزب الله والإخوان وحماس وأمريكا وإسرائيل». وأضاف ساخراً: «تحتاج إلى أن تكون ساحراً حتى تستطيع تقديم الدعم لكل هذه الأطراف في نفس الوقت»، في إشارة إلى كونها أطرافا متضاربة المصالح والتوجهات، وبعضها معاد للآخر.

وتابع: «أستطيع أن أتحدى أن يأتي أحد بمحتوى أو برنامج تعرضه الجزيرة يثبت دعمنا لهذه المنظمات.

محتوى القناة معروف ومتاح إلكترونياً، ويمكن للجميع الاطلاع عليه». ورأى أن «الاتهامات الموجهة للجزيرة تعد بمثابة تمويه على الواقع، ولا تمثل القضية الحقيقة». واستطرد: «هذه الموجة من الضغوط على الجزيرة تعبر عن رغبة استبدادية، وتعتبر بمثابة قرارات قمعية الغرض منها قمع الناس، وهذا هو الهدف الأساسي». ولافتاً إلى بعض الإجراءات التي طالت «الجزيرة» في سياق الأزمة الخليجية الراهنة، قال تريندل: «مكاتبنا جرى إغلاقها في السعودية والأردن، كما تم حجب إشارات البث والمواقع الإلكترونية التابعة للشبكة.

أيضاً، منعت السعودية تشغيل قنوات الجزيرة في الفنادق والأماكن السياحية، وفرضت غرامات على من يفعل ذلك».

ومعقباً على ذلك، قال المسؤول في قناة الجزيرة: «نحن ندين هذه الإجراءات بشدة، ونطالب كل الحكومات باحترام حق الصحافة والصحفيين والإعلام، وضمان حرية التعبير، وحرية وصول المعلومة للناس كحق طبيعي لهم». وأضاف: «نرى أن أي رغبة في إغلاق الجزيرة هي محاولة لتكميم الأفواه، ومصادرة لحق التعبير وإيصال المعلومة للناس». وشدد على أن «الجزيرة ستستمر على نهجها، وستظل ملتزمة برسالتها، وهي مهمة ضمان حق التعبير الذي هو حق للجميع، فليس من حق أي أحد أن يحرم الناس من هذا الحق».

وأعرب عن استغرابه من مطالبة دول من قطر إغلاق شبكة قنوات الجزيرة، قائلاً: «المطالبة بإغلاق الجزيرة يشبه أن تطلب ألمانيا من بريطانيا إغلاق هيئة الإذاعة البريطانية (بي بي سي)». وبشأن احتواء قائمة مطالب دول الحصار مطلباً بإغلاق مواقع إلكترونية وقنوات أخرى يزعمون أنها «مدعومة» من الدوحة، قال تريندل: «أي محاولة لتكميم أي وسيلة إعلامية هو حرمان للناس من حقهم الطبيعي في التعبير والحيلولة دون وصول المعلومة للناس». وشدد على أن «وجود إعلام منفتح وحر هو ركيزة أساسية لأي مجتمع حر ديموقراطي فيه احترام للحريات والحقوق، وعندما يناقش ويخاطب الإعلام الجميع وكافة الأطياف فهذا دليل على أن المجتمعات تعيش حالة صحية». وكانت منظمات دولية تعنى بحقوق الإنسان وحرية الرأي وحماية الصحفيين شجبت مطلب «دول الحصار» بإغلاق شبكة الجزيرة.

وقالت منظمة «هيومن رايتس ووتش»، في بيان، إن «مطالبة الحلفاء بإغلاق شبكة الجزيرة ليس عقابا لقطر، بل هو عقاب لملايين العرب في المنطقة بحرمانهم من تغطية إعلامية مهمة». كما اعتبر «الاتحاد الدولي للصحفيين»، في بيان له، أن «مطلب إغلاق الجزيرة سيؤثر على حرية التعبير في العالم»، معتبراً أن «الجزيرة مصدر معلومات للمواطنين في الشرق الأوسط وغيره».

قطر تفند مزاعم مصر بدعمها للإرهاب في ليبيا

فند نائب السفير القطري في الأمم المتحدة، عبدالرحمن يعقوب الحمادي، الاتهامات المصرية التي زعمت دعم قطر لجماعات إرهابية في ليبيا، وأنها انتهكت الحظر المفروض على ليبيا بشأن السلاح. وقال الحمادي إنها «مزاعم مختلقة لا أساس لها من الصحة، وتأتي في سياق الحملة الراهنة على قطر.



■ نائب السفير القطري في الأمم المتحدة

وأضاف الحمادي أن «تقارير لجان الأمم المتحدة المعنية برصد انتهاكات قرارات مجلس الأمن لم تشر إلى أي من المزاعم التي وردت على لسان المسؤول المصري.»

وكان مساعد وزير الخارجية المصري للشؤون العربية، السفير طارق القوني، أتهم قطر بـ«دعم الإرهاب» في ليبيا، مقدماً ما وصفها بالأدلة على «انتهاكات»الدوحة للعقوبات المفروضة على ليبيا، ومطالباً مجلس الأمن التابع للأمم المتحدة بتوثيق تلك «الانتهاكات».

وقال القوني، في بيان له أمام اجتماع مشترك مفتوح عُقد فجر أمس بمقر الأمم المتحدة في نيويورك حول «تحديات مكافحة الإرهاب في ليبيا»، والذي عُقد بمبادرة مصرية، إن «ليبيا أصبحت ملاذاً آمناً للإرهاب،» وإن الجماعات الإرهابية فيها تحصل على دعم من «قطر تحديداً ودولة أخرى في المنطقة،» لم يسمها.

يذكر أن مجلس الأمن التابع للأمم المتحدة فرض حظراً على الأسلحة الأجنبية والدعم المتعلق به في ليبيا خلال انتفاضة 2011 التي أطاحت بمعمر القذافي، وشدد المجلس الحظر في 2014. إذ يُسمح لحكومة الوفاق الوطني الليبي المعترف بها دولياً فقط استيراد الأسلحة بموافقة لجنة مجلس الأمن التي تشرف على الحظر.

خبير كويتي:

دول مجلس التعاون غير ملزمة بتوحيد سياساتها

الأناضول

أكد الخبير السياسي الكويتي ، فهد المكراد، أستاذ العلوم السياسية، أن دول مجلس التعاون الخليجي غير ملزمة بتوحيد سياساتها.

وأوضح المكراد، في لقاء على تلفزيون العربي، إن لدى دول مجلس التعاون مجالا وحيزا واسعا لأن يكون لكل منها سياستها الحرة والبعيدة عن دوله الأخرى.

ولفت إلى أن مجلس التعاون لم يكن سوى منظومة تنسيقية تعاونية ولم يكن بمستوى الاتحاد الذي ينسق أو يوحّد السياسات الخارجية أو الإعلامية أو حتى الدفاع الاستراتيجي المشترك.

وأكد المكراد أن المشكلات، أو ما سماها الهفوات، متوقعة؛ لأن منظومة التعاون الخليجي ما هي إلا منظومة تنسيقية، ولم ترق إلى مستوى الاتحاد.

وطالب بأن يتحول مجلس التعاون بعد حل الخلافات الحالية من منظومة التنسيق إلى منظومة الاتحاد الفيدرالي (حكومة مركزية ووحدة حكومية أصغر تتقاسمان السيادة دستوريا) أو حتى الكونفيدرالي (تفويض هيئات مشتركة لاعتماد سياسات موحدة في بعض المجالات مع تمتع الدول بالسيادة والاستقلال).

وقال إن العالم العربي كله يعاني من أزمات ومشكلات ولم تبق إلا خارطة الخليج العربي، لذا فإن الاتحاد ضرورة استراتيجية.

وأكد أنهم «في الكويت متفائلون لما يقوم به أمير البلاد الشيخ صباح الأحمد الصباح، فقد حمل على عاتقه دور الوساطة بين الأشقاء في مجلس التعاون».

وأضاف «أن أمير الكويت حصل على دعم أمريكي وأوروبي ومن منظمات دولية لجهود الوساطة»؛ ولذا فالكويت مستمرة في جهودها.

وأكد المكراد أن الحل يكمن، بداية، داخل البيت الخليجي بين الأشقاء، عبر الوساطة الكويتية.

وعن تهديد الإمارات بالافتراق، قال ليس هناك شيء لا يمكن حله ولا بد من أرضية مشتركة، وبالتالي تخضع جميع الدول سواء التي حملت راية المقاطعة أو الدول التي حصرت المشكلة في قطر.

وقال إن قطر دولة مؤسسة في مجلس التعاون ولها دور بارز في المحافل الدولية والإقليمية والعربية.

من جانبه، قال المفكر القطري، علي الهيل، إن «إنجازات قطر المتعددة في مجالات السياسة والاقتصاد واستضافتها لكأس العالم 2022، ألب عليها دول الحصار».

وأكد أن دول الخليج لديها إمكانية لأن تكون اتحادا فيدراليا لا كونفيدراليا؛ لأنها مجموعات قبلية أو عائلات متجانسة.

وأرجع الهيل أزمات منظومة دول التعاون إلى أنها «لم تكن أبدا منظومة لخدمة الشعوب بل لخدمة الأنظمة الحاكمة».

وبدأت الازمة في 5 يونيو الجاري، حين قطعت السعودية والإمارات والبحرين إضافة إلى مصر علاقاتها مع قطر، وفرضت الثلاث الأولى عليها حصاراً برياً وجوياً، لاتهامها بـ «دعم الإرهاب»، وهو ما نفته الأخيرة.

واشنطن والأمم المتحدة تدعمان الجهود الكويتية لحل الأزمة

قنا

جددت الولايات المتحدة والأمم المتحدة دعمهما الكامل لجهود صاحب السمو الشيخ صباح الأحمد الجابر الصباح أمير دولة الكويت لحل الأزمة الخليجية ضمن إطار البيت الخليجي.

وذكرت سفارة دولة الكويت في واشنطن في بيان بثته وكالة الأنباء الكويتية أمس أن ذلك جاء عقب مباحثات أجراها وزير الدولة لشؤون مجلس الوزراء ووزير الإعلام الكويتي بالوكالة الشيخ محمد العبدالله المبارك الصباح مع وزير الخارجية الأمريكي ريكس تيلرسون والأمين العام للأمم المتحدة أنتونيو غوتيريس وتناولت آخر المستجدات حيال الأزمة الحالية في المنطقة.

وجدد وزير الخارجية الأمريكي الإعراب عن الدعم الكامل لمساعي سمو أمير دولة الكويت لحل الأزمة من خلال الحوار.

كما جدد الأمين العام للأمم المتحدة دعمه الكامل لمبادرة وجهود سمو أمير الكويت من أجل تخفيف حدة التوتر وتعزيز الحوار الفعال ضمن إطار البيت الخليجي لحل الأزمة الحالية.

وحث وزير الخارجية الأمريكي جميع أطراف الأزمة الخليجية على ضبط النفس للسماح بإجراء مفاوضات دبلوماسية مثمرة.

ونقل بيان للخارجية الأمريكية نشر على موقع الوزارة أمس عن ريكس تيلرسون القول إن التفاوض لحل الأزمة الحالية في الخليج هو» أفضل السبل لحل النزاع».

وكان وزير الدولة لشؤون مجلس الوزراء ووزير الاعلام الكويتي بالوكالة الشيخ محمد العبدالله المبارك الصباح التقى الثلاثاء بوزير الخارجية الامريكي ريكس تيلرسون وبحث معه عددا من القضايا ذات الاهتمام المشترك، بحسب وكالة الأنباء الكويتية.

وأشارت الوكالة إلى أن اللقاء جاء على هامش الزيارة التي بدأها الشيخ محمد العبدالله إلى واشنطن في وقت سابق من يوم أمس الأول، وتم خلاله مناقشة آخر التطورات في منطقة دول مجلس التعاون لدول الخليج العربية، حيث قال الوزير تيلرسون بعد اللقاء «اننا نأمل بأن تواصل كل الأطراف الحوار بنية طيبة».

وفي السياق ذاته أشادت المتحدثة باسم الخارجية الامريكية هيذر نويرت في إيجاز صحفي أمس بالوساطة التي تقوم بها دولة الكويت في الأزمة الخليجية، معربة عن تقديرها لما تبذله في هذا السياق وجهودها لحل أي خلافات.

وقالت المتحدثة «اننا سعداء وراضون لأن الكويت تبذل جهود الوساطة في الأزمة الخليجية الراهنة».

الحصار وحرب اليمن والإنفاق..

الارتباك يضرب الاقتصاد السعودي





■ ناصر الخالدي


■ د. رجب الإسماعيل

■ السيد حسين

أكد خبراء اقتصاديون ومختصون في القطاع المالي تأثر الاقتصاد السعودي نتيجة المتغيرات الجيواقتصادية التي يمر بها العالم، مشددين على أن الأزمة ستتعمق بعد فرضها حصارا على دولة قطر، بالتعاون مع الإمارات العربية المتحدة ودولة البحرين. وأوضح الخبراء الاقتصاديون في حديثهم لـ«لوسيل» أن الاقتصاد السعودية عانى في السنوات الماضية من عدة هزات تسببت بشكل كبير في تسجيل نقص كبير في الإيرادات العامة للمملكة، مما قادة الموازنة العامة للسعودية إلى تحقيق عجز فيها متوقع أن يتجاوز سقف 200 مليار ريال سعودي، مشيرين في ذات الإطار إلى قيام صندوق النقد الدولي بخفض توقعاته لنمو الاقتصاد في السعودية العام المقبل إلى نحو 1.33% مقارنة بتوقعات بنسبة 2.33% في العام الجاري.

كما توقع الخبراء خروج صندوق الثروة السيادي السعودي المعروف اختصارًا بـ(ساما) من قائمة العشرة الكبار لأقوي الصناديق السيادية وهو تصنيف يصدره موقع الصناديق السيادية الأمريكي، مشيرين إلى أن عدم ضبط الإنفاق العام في السعودية أسهم بشكل قوي في تراجع الأصول، ويؤدي لخروج الصندوق السيادي من قائمة أقوى الصناديق السيادية، وأن السعودية تدفع فاتورة اقتصادية باهظة في حرب اليمن قد تستمر لسنوات، والحروب من أكثر من العوامل التي تهلك اقتصادات الدول لأنها تحتاج لميزانيات مفتوحة لشراء الأسلحة والمعدات ولا يوجد أفق في الوقت الرهن لحل الأزمة.

أحمد فضلي – شبوقي مهدي:

أشارت تقارير اقتصادية صادرة ظهر أمس عن أي إتش إس ماركت إلى ارتفاع تكلفة التامين على الديون السعودية إلى أعلى مستوياتها منذ يناير، حيث ارتفعت عقود مبادلة مخاطر الائتمان لأجل 5 سنوات بثلاث نقاط أساس لتصل إلى 114 نقطة أساس مسجلة أعلى مستوياتها منذ منتصف يناير الماضي، الأمر الذي يؤكد زيادة المخاوف لدى المستثمرين والشركات العملاقة إزاء الاقتصاد الذي يقبع تحت طائلة دين عام تجاوز العام الماضي 316,5 مليار ريال سعودي مقارنة بنحو 142,2 مليار ريال في نهاية العام 2015، أي بزيادة بنسبة 122,6%، الأمر الذي دفع السعودية إلى إعادة تقييم بعض مشاريع البنية التحتية والتي تقدر بعشرات المليارات وصل حد بها إلى تجميدها وتعليق رواتب الاف العمال ودفعات مستحقة لشركات الهندسة والإنشاءات، وذلك بهدف العمل قدر الإمكان على تقليص فجوة العجز في الموازنة من جهة وتقليل مستويات الدين العام، الذي يتوقع له الخبراء أن يرتفع بنهاية العام الجاري، خاصة بعد ارتفاع كلفة التامين على الديون السيادية للمملكة.

غياب الاستقرار

الرئيس التنفيذي لشركة قطر وعمان ناصر الخالدي توقع في حديث لـ«الوسيل» أن يواصل الاقتصاد السعودي تعرضه إلى ضغوطات خلال الفترة المقبلة نتيجة غياب حالة الاستقرار، ودخول السعودية في عدة جبهات، كانت أخرها فرضها للحصار على دولة قطر، مشددا على أن ذلك ستكون له تبعات سلبية على الاقتصاد السعودي ومنها ارتفاع في كلفة الدين السيادي والتامين عليه ويضاف إليه الضغوطات على الريال السعودي مما قد يدفع بالمملكة ممثلة في مؤسسة النقد إلى الاستنجاد بالاحتياطيات النقدية لرأب الصدع وتعديل مستوى الريال، وهو ما بعد استنزافا للموارد والاحتياطيات النقدية السعودية.

وأشار الرئيس التنفيذي لشركة قطر وعمان إلى أن انخراط السعودية منذ 3 سنوات في الحرب على اليمن، دون حسم المعارك أسهم بشكل كبير في استنزاف الاقتصاد السعودي من خلال الإنفاق الضخم على القدرات العسكرية من خلال شراء الأسلحة، وبقابل ذلك تراجع أسعار الطاقة وفي مقدمتها الانخفاض الكبير في سعر برميل النفط، وهو ما يشكل هاجسا كبيرا على الإيرادات، وتابع قائلا « لمعالجة ذلك ستلجأ المملكة العربية السعودية إلى سوق الدين السيادي من خلال إصدار سندات وصكوك سترتفع كلفتها نتيجة لغياب الاستقرار نتيجة عدة متغيرات ستنزف الاحتياطيات النقدية إلى جانب المخزون الإستراتيجي من البترول، الذي عادت أسعاره إلى الانخفاض في الفترة الأخيرة».

وحذر خبراء من بنك دويتشه بنك في أحدث تقاريرهم الصادرة يوم أمس، من تراجع أسعار النفط إلى مستوى 35 دولارا، الأمر الذي قد ينعكس على سوق سندات الطاقة ذات العائد المرتفع، حيث يتوقع الخبراء أن ترتفع نسبة الدين إلى قيمة المؤسسة لما يزيد على 55% لأغلب سندات الطاقة ذات العائد المرتفع. وتنتج السعودية يوميا نحو 10 ملايين برميل من النفط بعد اتفاق أوبك الأخير، وكان الاقتصاد السعودي الأكثر تضررا من تراجع أسعار النفط خلال العامين الماضيين، خاصة أن إيراداتها تعول بشكل شبه كامل على العائد النفطي. وتستعد لطرح حصص من شركة أرامكو النفطية في الأسواق المالية وتشير بعض المصادر من السعودية إلى أن إجمالي الحصص المطروحة في مرحلة تصل إلى 5% على أن يتم في السنوات المقبلة استهداف أكثر من 40% من الأسهم وذلك بهدف جمع إيرادات مالية لدعم الإيرادات العامة للدولة، هو ما يعارضه بعض الاقتصاديين السعوديين حيث يرون أن طرح الشركة سيكشف عن الاحتياطيات التي تتمتع بها السعودية.

إصدار سندات

وقالت مصادر حكومية رفضت الكشف عن أسمائها في تصريحات لوكالات الأنباء وصحف سعودية إن الحكومة ستتجه خلال الفترة المقبلة إلى إصدار سندات محلية بعد توقف استمر أكثر من نصف عام، وقدرت ذات المصادر أن تلك السندات ستغطي نحو 35% من العجز الحالي أي ما يعادل 70 مليار ريال سعودي إلى جانب طرح سندات دولية، بعد أن جمعت من الأسواق الدولية سندات بقيمة 65,6 مليار ريال سعودي في أكتوبر 2016، يضاف إليها 33,9 مليار ريال سعودي في شكل صكوك ليكون الإجمالي نحو 99,5 مليار ريال سعودي.

ونقلت رويترز تصريحات عن كبير الاقتصاديين في البنك الأهلي التجاري السعودي قوله إنه من المرجح أن يستمر الانخفاض في ضوء العجز المتوقع في الميزانية للسنة كلها وهو ما قد يتطلب السحب من الاحتياطيات الخارجية لتمويله.

> ارتفاع تكلفة التأمين على ديون المملكة
>
> توقعات بخروج الصندوق السيادي السعودي من قائمة العشرة الكبار
>
> 36 مليار سحوبات من الأصول الخارجية لطمة لثقة الاسواق بالرياض

إنفاق استثماري

ووفقا لتقارير مؤسسات دولية فإن الاقتصاد السعودي رغم كبر حجمه يفتقر إلى إنفاق استثماري فعال يسهم في تنويع مصادر دخل البلاد بعيدا عن النفط، كما أن غياب رؤية واضحة يجعل بلوغ الأهداف المسطرة لعام 2030 أمرا غاية في الصعوبة، ولاسيّما مع تراجع الموارد المالية وزيادة الإنفاق بشكل كبير على العمليات العسكرية في سوريا واليمن خاصة.

من جهة ثانية، توقع مصرف سامبا تتجاوز التمويلات التي تحتاجها السعودية خلال العامين الجاري والمقبل نحو 637 مليار ريال سعودي، لسد العجز في الميزانيات، أما وكالة بلومبيرج فتوقعت أن يشهد الاقتصاد السعودي أكبر تباطؤ في النمو منذ الأزمة المالية التي عصفت بالعالم في 2008، مشيرة إلى أ توقعات النمو في السعودية لن تتجاوز 1,5% خلال العام الجاري.

وتواجه المملكة خلال الفترة المقبلة تحديات أخرى، ستحملها أعباء إضافية خاصة بعد فرضها الحصار على دولة قطر وإقفال منافذ تصدير منتجات شركاتها الاقتصادية نحو دولة قطر، هو ما كبد هذه الشركات خسائر تجاوزت عشرات المليارات من الريالات السعودية، حيث ستكون المملكة مطالبة بتقديم الدعم المالي لهذه الشركات التي تستعد للإفصاح عن بياناتها المالية. حيث يشير الخبراء إلى أن عددا من القطاعات الاقتصادية ستواجه ضغوطات كبيرة قد تعصف بارباحها.

معدلات الإقراض

ويرى في هذا الإطار، الخبير المالي في الأسواق الخليجية السيد حسين أن القطاع المصرفي والقطاع العقاري وقطاع البتروكيماويات سيكونون من أكثر القطاعات التي تواجه ضغوطات كبيرة، حيث من المتوقع أن يشهد هذا القطاع تراجعا نتيجة انخفاض حجم الودائع الحكومية ومعدلات الإقراض، خاصة الإقراض الاستهلاكي، وهو ما قد يؤدي إلى تباطؤ في النمو في ظل تواصل نمو مستويات القروض المتعثرة، وتابع قائلا «أما القطاع العقاري فشهد تباطؤا خلال الفترة الماضية، نتيجة عدة عوامل أبرزها تعليق مشاريع في البنية التحتية وفرض السعودية لضرائب مرتفعة على الأرض والقطاع العقاري بشكل عام، وفي قطاع البتروكيماويات فإن انخفاض أسعار النفط وتذبذبها في الفترة الأخيرة سيعزز من الضغوطات على هذا القطاع التي قد يواجه إما ثباتا في مستوى الأرباح مقارنة بالفترة الماضية أو تسجيل انخفاضات حادة، وبالتالي فإن السعودية ستكون مضطرة إلى إيجاد حلول لتقديم الدعم لهذه القطاعات في الفترة المقبلة مما قد يحملها أعباء إضافية».

تراجع الأصول

من جانبه، يقول الدكتور رجب الإسماعيل أستاذ الاقتصاد بجامعة قطر لـ«الوسيل» إن عدم ضبط الإنفاق العام في السعودية أسهم بشكل قوي في تراجع الأصول وقد يؤدي لخروج الصندوق السيادي من قائمة أقوى الصناديق السيادية. مشيرًا إلى أن السعودية تدفع فاتورة اقتصادية باهظة في حرب اليمن وقد تستمر لسنوات، والحروب من أكثر من العوامل التي تهلك اقتصادات الدول لأنها تحتاج لميزانيات مفتوحة لشراء الأسلحة والمعدات ولا يوجد أفق لحل الأزمة.

وتوقع أن يتبخر الصندوق السيادي السعودي خلال 3 سنوات في حال استمرت السعودية في الصرف على المشاريع بهذه الطريق دون وجود خطط واضحة للاقتصاد واستمرار السحب الكبير من الصندوق السيادي والأصول الخارجية. ولا يستبعد خروج الصندوق السيادي السعودي (ساما) من قائمة العشرة الكبار في أقرب تصنيف لصناديق الثروة السيادية الكبرى، وقد يتبعه أزمة اقتصادية في القريب العاجل مدللًا على بيع السعودية لأسهم في شركة أرامكو نظرًا لحاجتها الماسة للسيولة في الوقت الراهن. إلا أن الدكتور الإسماعيل يربط تراجع الأصول الخارجية للسعودية وتأثيره على الصندوق السيادي السعودي بعدة عوامل وتاتي مقرونة بتصريحات وكيل وزارة المالية السعودي الذي ذكر في وقت سابق التراجع الكبير بسبب انخفاض أسعار النفط.

إرجاع البدلات

واعتبر الإسماعيل أن الأحداث السياسية وتغير السلطة في السعودية وإرجاع البدلات للموظفين باثر رجعي من شأنه أن يؤثر بشكل قوي على الاقتصاد السعودي، الأمر الذي أدى لسحب غير مبرر من الاحتياطيات الخارجية لتغطية ما أسماه التخبط في السياسات السعودية.

وأضاف الخبير الاقتصادي أن حصار السعودية وأخرين لقطر سيلقي بظلاله بشكل قوي على الاقتصاد السعودي وتوقع أن يتأثر القطاع الخاص السعودي وسيظهر ذلك بشكل قوي في النتائج المالية للربع الثالث من العام الجاري والكثير من الشركات السعودية مثل الكابلات وشركات الألبان ستتأثر بشكل مباشر.

أكثر من ذلك يقول الإسماعيل إن هناك شركات من دول الخليج من غير دول الحصار مثل الشركات الكويتية، بدأت تفكر جديًا في البحث عن بدائل للشركات السعودية باعتبار أن أي اضطراب سياسي سيؤثر على اقتصادها وهذا سيؤثر على النظرة المستقبلية لشراكة القطاعين العام والخاص الأمر الذي بدوره سيضطر السعودية لسحب مزيد من أصولها الخارجية لتسيير دولاب الاقتصاد.

أبرز الأسباب.. خبراء لـ«لوسيل»

الاقتصاد السعودي





عائدات النفط

وأكد خبراء اقتصاديون تأثر الأصول السعودية، خاصة أن الاقتصاد يعتمد بشكل قوي على العائدات النفطية التي تأثرت بالفعل، كما لا تملك السعودية اي مصادر أخرى مثل السياحة وغيرها، خاصة أن كثيرا من أصول الشركات ورؤوس الأموال السعودية بدأت تهرب للخارج خوفًا من عدم الاستقرار، في ظل غياب حنكة سياسية في إدارة البلاد بشكل جيد وسيؤثر بشكل أكبر وستزيد من الفجوات بين المجتمع وترفع معدلات الفقر في السعودية. وفي ظل انخفاض أسعار النفط لن تستطيع السعودية تمويل برامجها.

وقال الدكتور الإسماعيل إن هناك معلومات غير رسمية بتوقف العديد من المشروعات مثل مشروع المترو وتوسعة الحرم وغيرها بسبب الوضع الاقتصادي إضافة للفاتورة التي تدفعها السعودية للولايات المتحدة الأمريكية من صفقات أسلحة واستثمارات من شأنها أن تقضي على الأصول الخارجية في حال تم تنفيذ هذه الوعود لأمريكا باكثر من نصف تريليون دولار وستبدأ السعودية في مرحلة الدين من جديد.

وتساءل الدكتور الإسماعيل عن كيفية تمويل السعودية لالتزاماتها الأخيرة تجاه الولايات المتحدة الأمريكية؟ مضيفًا لابد من تسييل الأصول الخارجية لأن مداخيل النفط الحالية لا تغطي الفاتورة المحلية والصرف المحلي في ظل وجود عجز في الميزانية السعودية. وسيظهر هذا التأثير خلال الشهور الستة المقبلة.

وكشف تقرير لوكالة (رويترز) أن صافي الأصول الخارجية لدى مؤسسة النقد العربي السعودي سجل انخفاضًا حادًا هذا العام في ظل تراجع أسعار النفط واتجاه الرياض لتوسيع استثمارات صندوق الثروة السيادي بالخارج. وحسب التقرير انخفضت تلك الأصول من مستوى قياسي بلغ 737 مليار دولار في أغسطس 2014 إلى 529 مليارا في نهاية 2016 مع اتجاه الحكومة لتسييل بعض الأصول لتغطية العجز الضخم في الموازنة الناجم عن هبوط أسعار النفط. كما أسهمت حملة تقشف وانتعاش جزئي شهدته أسعار النفط هذا العام في مساعدة الرياض في تحقيق تقدم في خفض العجز إذ تراجع بنسبة 71% عما كان عليه قبل عام ليصل إلى 6,9 مليار دولار في الربع الأول.

غير أن صافي الأصول الخارجية واصل انكماشه بالمعدل نفسه تقريبا فتراجع 36 مليار دولار في الشهور الأربعة الأولى من عام 2017 فيما يمثل لغزا للاقتصاديين والدبلوماسيين الذين يتابعون السعودية وربما يشكل لطمة لثقة الأسواق في الرياض.

وقالت خديجة حق رئيسة البحوث الإقليمية في بنك الإمارات دبي الوطني أكبر بنوك دبي «يشير ذلك إلى استمرار وجود عجز كبير في ميزان المدفوعات السعودي لا يرجع إلى إيرادات تصدير النفط المتناقصة».

صندوق الاستثمارات

وقال اقتصادي ببنك سعودي «هروب رأس المال تضاءل كقضية. فالتدفقات للخارج في 2016 كانت صغيرة جدا مقارنة بعام 2015 الذي شهد تدفقات كبيرة للخارج». وقال مصرفي دولي على اتصال بالسلطات السعودية إن قدرا كبيرا من الانخفاض في الأصول الخارجية يرجع فيما يبدو إلى تحويل أموال إلى صناديق تابعة للدولة تستثمر في الخارج خاصة صندوق الاستثمارات العامة وهو صندوق الثروة السيادية الرئيسي»، وتعتزم الرياض استثمار مبالغ كبيرة في الخارج من أجل الحصول على التكنولوجيا ورفع عوائد أموالها.

من المرجح أيضا فيما يبدو أن يفرض انخفاض جديد في أسعار النفط ضغطا على الأصول الخارجية. فقد بلغ متوسط أسعار مزيج برنت 54,57 دولار للبرميل في الربع الأول من العام الجاري ثم انخفض منذ ذلك الحين إلى نحو 46 دولارا للبرميل أي ما يزيد دولارا واحدا فقط على متوسط الأسعار في العام الماضي. وربما يعني ذلك واقترانه بتخفيف بسيط في تدابير التقشف في الأسابيع الأخيرة لدرء شبح الركود أن العجز في ميزانية الرياض لعام 2017 بكامله سيكون قريبا من التقدير الأصلي البالغ 198 مليار ريال (52,79 مليار دولار) وربما أعلى قليلا.

وسيمثل ذلك تحسنا عن مستوى العجز في العام الماضي الذي بلغ 297 مليار ريال لكنه سيتمخض هو والتحويلات إلى صندوق الاستثمارات العامة عن تسييل المزيد من الأصول الخارجية للمركزي.

وقال سعيد الشيخ كبير الاقتصاديين في البنك الأهلي التجاري أكبر بنوك السعودية «مستقبلا من المرجح أن يستمر الانخفاض في ضوء العجز المتوقع في الميزانية للسنة كلها وهو ما قد يتطلب السحب من الاحتياطيات الخارجية لتمويله».

> عدم حسم حرب اليمن يستنزف موارد الرياض
>
> الحكومة تتجه إلى إصدار سندات محلية خلال الفترة المقبلة
>
> الاقتصاد السعودي يفتقر إلى إنفاق استثماري فعال يسهم في تنويع مصادر الدخل

17 ألف سعودي أجبروا على ترك وظائفهم

صندوق النقد: 53 مليار دولار عجزا متوقعا بالميزانية السعودية

صلاح بديوي

تكشف تقارير ومصادر دولية وإقليمية متعددة أن تداعيات الأزمة الخليجية ستكبد الاقتصاد السعودي خسائر فادحة في مختلف المجالات، ومن الممكن إن تواصلت الأزمة أن تعطل إستراتيجية المملكة لعام 2030 وتجعل تحقيق أهدافها مستحيلة في ظل المعارك العسكرية وغير العسكرية المتعددة التي للسعودية دور فيها بمختلف الجبهات، وفي ذات السياق نقلت موسوعة الجزيرة عن صحيفة الفايننشيال تايمز أن «القرارات الأخيرة التي اتخذتها دول التحالف الثلاثي أجبرت 17 ألف مواطن سعودي على مغادرة دولة قطر، حيث كانوا يقيمون ويستثمرون بقطاع الأعمال ويعملون في وظائف مريحة، وذلك خوفاً من مواجهة عقوبات بالسجن والغرامات المالية هددتهم بها السلطات الحاكمة بالرياض». ومن أبرز الذين تركوا وظيفتهم واستقالوا قبيل عدة أيام وغادروا دولة قطر علي الظفيري الإعلامي ومقدم البرامج المعروف بقناة الجزيرة والذي كتب بأنه ينصاع لإرادة من أسماهم بأولي الأمر.

مواجهة العجز

وتجيء تلك التطورات في وقت يئن فيه الاقتصاد السعودي جراء تداعيات انخفاض أسعار النفط.

وكشف تقرير لصندوق النقد أن الأزمة الخليجية ستهوي بتوقعات معدلات النمو في المملكة السعودية خلال العام الجاري من 2,3% نحو 1,3%، في ظل توقعات أخرى بأن ترتفع معدلات العجز بالميزانية السعودية جراء الأزمة إلى نحو 53 مليار دولار، وهو أمر يؤدي لتعطيل العديد من المشروعات.

ومن يتابع حركة الاقتصاد السعودي يجد حكومة الرياض قد لجأت للسندات الدولية وجمعت 17,5 مليار دولار في أكتوبر الماضي، كما جمعت 9 مليارات دولار من الصكوك في أبريل، ليكون المجموع 26,5 مليار دولار سندات وصكوكا، في ظل توقعات بأن تجمع المملكة لعام 2030 وتجعل تحقيق أهدافها مستحيلة في ظل المعارك العسكرية وغير العسكرية المتعددة التي للسعودية دور فيها بمختلف الجبهات، وفي ذات السياق نقلت موسوعة الجزيرة عن صحيفة الفايننشيال تايمز أن «القرارات الأخيرة التي اتخذتها دول التحالف الثلاثي أجبرت 17 ألف مواطن سعودي على مغادرة دولة قطر، حيث كانوا يقيمون ويستثمرون بقطاع الأعمال ويعملون في وظائف مريحة، وذلك خوفاً من مواجهة عقوبات بالسجن والغرامات المالية هددتهم بها السلطات الحاكمة بالرياض». ومن أبرز الذين تركوا وظيفتهم واستقالوا قبيل عدة أيام وغادروا دولة قطر علي الظفيري الإعلامي ومقدم البرامج المعروف بقناة الجزيرة والذي كتب بأنه ينصاع لإرادة من أسماهم بأولي الأمر.

مواجهة العجز

وتجيء تلك التطورات في وقت يئن فيه الاقتصاد السعودي جراء تداعيات انخفاض أسعار النفط.

وكشف تقرير لصندوق النقد أن الأزمة الخليجية ستهوي بتوقعات معدلات النمو في المملكة السعودية خلال العام الجاري من 2,3% نحو 1,3%، في ظل توقعات أخرى بأن ترتفع معدلات العجز بالميزانية السعودية جراء الأزمة إلى نحو 53 مليار دولار، وهو أمر يؤدي لتعطيل العديد من المشروعات.

غياب الرؤية

يقول الخبير الاقتصادي د. محمود معوض لـ «لوسيل» بأنه «وفقا لتقارير دولية فإن غياب رؤية سعودية واضحة للاقتصاد تهدد بفشل إستراتيجية 2030، ولا سيما مع تراجع الموارد المالية وزيادة الإنفاق بشكل كبير في عمليات غير ذي جدوى». وقال الخبير الاقتصادي جيمس ريف من مجموعة سامبا المالية السعودية لوكالة بلومبرج: «إنه رغم حجم الاقتصاد السعودي الذي يساوي 4 أمثال الاقتصاد القطري، فإن أي نزاع من هذا النوع سيعكر مناخ الاستثمار لكل البلدان على الأرجح. وأضاف ريف أن المستثمرين سيدركون أن هذه المنطقة مرشحة للاشتعال بشكل مفاجئ بسبب القضايا السياسية. وعقبت بلومبرج بالقول إن السعودية لا تستطيع تحمل عدم الاستقرار في الشرق الأوسط، خاصة إذا كان من صنعها، في الوقت الذي تسعى فيه لجمع مليارات الدولارات من المستثمرين الأجانب عن طريق بيع حصة من شركتها النفطية العملاقة «أرامكو» عبر البورصة في العام المقبل.



رحبت اللجنة العليا للمشاريع والإرث بنشر الاتحاد الدولي لكرة القدم (فيفا) الثلاثاء تقرير المحقق الكندي ريتشارد جارسيا المتعلق بملابسات منح تنظيم مونديالي 2018 و2022 إلى روسيا وقطر تواليا، وشككت في توقيت تسريبه.

وأصدرت اللجنة العليا للإرث والمشاريع القطرية فجر الأربعاء بيانا جاء فيه «رغم تشكيكنا باختيار هذا التوقيت بالذات لتسريب تقرير جارسيا، إلا أننا نرحب بنشر النص الكامل للتقرير»، في إشارة غير مباشرة إلى الحصار المفروض على قطر.

وأضاف البيان «قد اثبت تعاوننا الكامل مع التحقيق كما النتائج التي خلص إليها نزاهة ملفنا وسلامته».

وختم «سنستمر بعملنا الدؤوب لضمان تنفيذ الوعد الذي قطعناه على أنفسنا باستضافة بطولة تاريخية لكأس العالم لكرة القدم للمرة الأولى في المنطقة والعالم العربي».

الدوحة – قنا – لوسيل

«الإرث» رحبت بنشره

تقرير جارسيا يؤكد نزاهة ملف مونديال قطر 2022

وكان الفيفا رفض نشر التقرير الذي قدمه المدعي العام الأمريكي مايكل جارسيا في 5 سبتمبر عام 2014 واكتفى ببعض ما ورد فيه، لكنه أجبر الثلاثاء على نشره بالكامل بعد تسريبه لصحيفة «بيلد» الألمانية التي بدأت بنشره في نفس اليوم على حلقات.

وكتب الاتحاد الدولي على موقعه الرسمي: «بما أن الوثيقة تم تسريبها بطريقة غير مشروعة لصحيفة ألمانية، فإن الرئيسين الجديدين للجنة العدل الداخلية للفيفا قررا النشر الفوري للتقرير بالكامل»، مضيفا «وذلك بغية تفادي نشر أي معلومات غير صحيحة».

من جانبه، أكد الأمين العام للجنة العليا للمشاريع والإرث، حسن الذوادي في مقابلة تلفزيونية فجر الأربعاء مع قناة الجزيرة القطرية، إن تقرير جارسيا «أثبت مثل التحقيقات التي سبقته، نزاهة ملف قطر 2022، وهو الأمر الذي أكدناه منذ البداية». وأوضح الذوادي «أننا تعاونا مع التحقيق بشكل كامل لثقتنا بسلامة إجراءاتنا ونزاهة ملفنا، لم يكن التحقيق (الذي قام به جارسيا) خاصاً بملف قطر فقط، بل شمل جميع الملفات المتقدمة بطلبات الاستضافة لنسختي 2018 و2022 من كأس العالم».

وتابع: «لقد أعطي جارسيا كافة الصلاحيات كما لو أنه يمتلك سلطة قضائية، وهذا نتيجة لثقتنا بموقفنا ونزاهة ملفنا».

وختم «ردنا على المشككين دائماً يكون بمزيد من العمل على أرض الواقع، افتتحنا مؤخراً أول ملاعب البطولة، استاد خليفة الدولي، والعمل ما زال مستمراً في سائر الملاعب. نحن مستمرون في عملنا للتحضير لاستضافة أول بطولة لكأس العالم في الشرق الأوسط».

رفضت استخدام السياسة لفرض قيود على حرية التعبير

الاتحاد الدولي للصحافة الرياضية يدين مطالب دول الحصار بإغلاق الجزيرة و«بين سبورت»

لوزان - لوسيل

أدانت اللجنة التنفيذية للاتحاد الدولي للصحافة الرياضية «إيه آي بي إس»، دول الحصار لممارستها ضغوطا لإغلاق قناة الجزيرة والشبكة التليفزيونية التابعة لها، و«بين سبورت» الرياضية، لاسيما مع تأكيد الائتلاف أن هذا المطلب نهائي ولا رجعة فيه.

وأكدت اللجنة خلال مؤتمر نظمته عبر الهاتف، لتقييم الطلب الذي تقدم به ائتلاف دول المقاطعة، بأنها لن تقبل بفرض السياسة لقيود على حرية التعبير، مشددة أيضا على أن الإعلام الرياضي لا يمكن أن يرضخ لأي شروط من قبل هيئة أو سلطة ترغب في السيطرة عليه.

ورفضت اللجنة سلوك المديرين الفنيين واللاعبين الذين رفضوا التحدث مع الصحفيين التابعين لـ «بين سبورت» خلال المباريات التي جرت ضمن بطولات عالمية.

وذكرت «إيه آي بي إس»، في بيان لها أنه من منطلق دورها في الدفاع عن قواعد وأصول المهنية وكرامة الصحفيين الرياضيين في كل مكان، فإنها تدين وبقوة مثل هذه السلوكيات، ليظل الجمهور هو القاضي الرئيسي في الإعلام الرياضي، والأشخاص الذين يحافظون على قواعد المهنية يلتزمون بأرقى المبادئ الأخلاقية.

وأضاف البيان: في تلك اللحظة الفارقة والحساسة في تاريخ الصحافة والصحافة الرياضية على حد سواء، فإنه من الضروري الدفاع عن حقوقنا، وفي هذا الحالة فإنه من الضروري أيضا الدفاع عن مئات الزملاء العاملين في الجزيرة و»بين سبورت».

وأعربت اللجنة التنفيذية للاتحاد الدولي للصحافة الرياضية عن أملها في أن تتمكن الدبلوماسية الدولية من خلق أرضية مشتركة لتخفيف الضغوط التي تتعرض لها المنطقة، والتوصل لحل من شأنه أن يجنب المنطقة مزيدا من الجدل السياسي.

من جانبه سلط جياني ميرلو، رئيس «إيه آي بي إس» الضوء على بعض التفاصيل المهمة ذات الصلة، وقال «تتمتع اللجنة بخبرات كبيرة في منطقة الخليج، وقد استضافت قطر مؤتمرين لـ (إيه آي بي إس) عامي 2006 و 2016، واجتماعين للجنة التنفيذية، علاوة على ثلاثة اجتماعات لبرنامج الصحفيين الشباب، كان آخرها في يونيو الجاري بالتعاون مع الدوري الماسي التابع للاتحاد الدولي لألعاب القوى.. وفي الإمارات، نظمت «إيه آي بي إس» أيضا برنامج الصحفيين الشباب، إضافة إلى واحدة من أهم الفعاليات التي ينظمها الاتحاد الدولي للصحافة الرياضية على الإطلاق والمتمثلة في « جوائز اللؤلؤة للصحافة الرياضية» عام 2015 بالتعاون مع مؤسسة «أبو ظبي الإعلامية». وفي تلك المناسبة، يتم إظهار المحتوى الصحفي والتأكيد على الانفتاح نحو حرية التعبير، وهو ما مثل تجربة راعة بالنسبة لنا.

وفي السنوات الأخيرة، استطعنا أن نلمس التطور الإيجابي الذي شهدته الصحافة الرياضية في تلك الدول، ما يعني أنه لا يمكن أن نقبل مطلقا بعرقلة مثل هذا التطور من جانب عاصفة سياسية. فجيل الزملاء الشباب يعاني على الأرجح، وهو ما لا يمكن قبوله. ونحن على يقين من أننا جميعا نتوافق حول هذا الهدف، ونأمل أن يسود الحوار ويتغلب على رياح الحرب.

AIPS
INTERNATIONAL SPORTS PRESS ASSOCIATION
Founded in 1924

جمعية الإعلاميين الرياضيين اللبنانيين تدعو لعدم زج الصراعات السياسية في الرياضة

بيروت - لوسيل

دعت جمعية الإعلاميين الرياضيين اللبنانيين جميع الرياضيين من إداريين وفنيين ولاعبين ومشجعين وإعلاميين إلى نبذ كل أشكال التعصب والتفرقة وتحثهم على عدم زج الصراعات السياسية في مجال الرياضة وذلك في بيان صادر عن الجمعية مساء أمس وفيما يلي نص البيان:

«تلقينا باستغراب إقدام عدد من الرياضيين، إداريين وفنيين ولاعبين، على مقاطعة الزملاء مراسلي شبكة قنوات بي إن الرياضية، تزامناً مع الأزمة السياسية التي تمر بها منطقة الخليج العربي.

إن جمعية الإعلاميين الرياضيين اللبنانيين تنظر ببالغ الأسف إلى مثل هذه السلوكيات لتعارضها بشدة مع مبادئ الرياضة وقيمها ومع روح الشرعية الأولمبية الدولية.

وعليه، تدعو الجمعية جميع الرياضيين من إداريين وفنيين ولاعبين ومشجعين وإعلاميين إلى نبذ كل أشكال التعصب والتفرقة وتحثهم على عدم زج الصراعات السياسية في مجال الرياضة، بل على العكس فإن الرياضة تشكّل أحد أبرز أوجه التواصل والتلاقي بين الأمم والشعوب والدول في حاضرنا، والحوار المتكافئ والعقلاني هو أفضل الطرق لحل الخلافات ومنها تلك المستجدة في منطقة الخليج التي نأمل أن تنتهي إلى غير رجعة بأسرع وقت حتى تعود الأمور إلى سابق عهدها بين جميع الأشقاء العرب.

كما تضع الجمعية إمكاناتها المتواضعة كافة في سبيل المساهمة في رأب الصدع الحاصل.

beIN SPORTS

الذوادي: تقدم في رعاية العمال في الميدان

النقابة السويسرية ترى «تقدما كبيرا» في مواقع نهائيات مونديال قطر 2022



الدوحة – لوسيل

أكد سعادة السيد حسن الذوادي الأمين العام للجنة العليا للمشاريع والإرث على استمرار تحقيق تقدم في مجال رعاية العمال استعدادا لنهائيات كأس العالم لكرة القدم خلال هذا الأسبوع في برلين.

وفي إطار حديثه عن عمليات التفتيش الناجحة في مواقع العمال والمشتركة بين اللجنة العليا ومنظمة بي دبليو آي، توجه الذوادي بالحديث إلى مجموعة واسعة من المشاركين باعتباره متحدثا رئيسيا في حملة بي دبليو آي الرياضية الدولية من أجل العمل الكريم: الهجرة الرياضية نيكسوس، وحملات التفتيش على العمال.

وقد أشادت عدة منظمات عمالية رائدة مشاركة في المؤتمر، بالتزام قطر ومقاربتها الشفافة لرعاية حقوق العمال، مثل إشارة اتحاد العمال السويسري 'أونيا' إلى أنه تم تحقيق 'تقدم كبير' في مواقع كأس العالم 2022.

وقال سعادة حسن الذوادي أمام حشد من المشاركين في المؤتمر من شتى أنحاء العالم: «إني أعتبره إنجازا أن أتيحت لي فرصة التحدث إلى هذا الجمع اليوم».

«إنه نموذج للطريقة التي يمكن بها للحوار والشفافية والقيم المشتركة أن تؤدي إلى تحقيق تقدم ملموس بالرغم من العقبات.

وقد عمل الأمين العام يوسون بلا كلل أو ملل معنا لبناء شراكة تقوم على روح الالتزام بالقيم المشتركة التي أشرت إليها، مؤكدا أن العمال يحظون بالاحترام ويلقون العناية والالتزام بفتح الحوار والتبادل الصريح لوجهات النظر».

وبحضور تشكيلة متنوعة من المنظمات مثل 'هيومن رايتس ووتش' وآي أل أو، وآي جي باو (الألمانية)، ويونايت (البريطانية) وأونيا (الإسبانية) ونيدلون (الأمريكية)، وباين ميونيخ، وغيرها، فقد تحدث الذوادي عن أهمية الدور الذي تتميز به أول نهائيات لكأس العالم لكرة القدم تقام في العالم العربي، في مجال إحداث التغيير المستدام.

«لقد ساهمت كأس العالم في إيجاد بيئة تساعد على إبرام اتفاقية ناجحة بين اللجنة العليا وبين بي دبليو آي.

ومن شأن ذلك أن يبرز رؤيتنا. إنها منصة للتقدم والجمع بين الشعوب من جميع قطاعات المجتمع الدولي.

وذلك ما تؤمن به دولة قطر وتسعى إليه جمع الشعوب من مختلف الفئات، ووجهات النظر، والثقافات، والسعي إلى تنفيذ رؤية تقدمية تقوم على الإرث».

وخلال تقديمه للذوادي باعتباره متحدثا رئيسيا في المؤتمر، قال أمبيت يوسون، الأمين العام لمنظمة بي دبليو آي: «إن هذا المؤتمر يتعلق بالكيفية التي يمكننا بها أن نستمر في حماية المهاجرين في سياق البطولات الرياضية الكبرى. وتتمثل أجندتنا في ضمان أن يتم العمل في ظروف تتميز بالكرامة خلال الاستعدادات لمثل هذه البطولات، وخاصة في مشاريع تشييد الملاعب.

لقد قطعنا شوطا طويلا، وانتقلنا من مرحلة القيام بالحملات إلى التفاوض، وإلى إبرام اتفاقيات ملموسة.

وقد أصبح العمل الكريم الآن جزءا لا يتجزأ من البطولات الكبرى».

وأضاف المسؤول الدولي لمنظمة بي دبليو آي أن التقدم كان واضحا للعيان على الأرض، وذلك من خلال عمليات الزيارات التفتيشية المشتركة التي قمنا به لحد الآن: «لقد قمنا بثلاث عمليات تفتيش مشتركة مع اللجنة العليا للمشاريع والإرث في قطر، وتقييمنا المبدئي هو أن هناك تحسنا في الظروف الصحية وشروط السلامة. ونحن الآن قادرون على تقديم توصيات لحل بعض المسائل، وقد استجابت الشركات، وأعتقد أن ذلك أمر ممتاز، إذ إن عمليات التفتيش المشتركة مهمة حقا، واللجنة العليا جادة بشأنها، إنها تتخذ قرارات سريعة لحل المسائل، وتلك هي الطريقة التي يمكن أن نحرز بها التقدم».

أما بالنسبة لـ«ريتا سكيافي»، التي مثلت اتحاد عمال أونيا السويسري في المؤتمر، فقد تم تحقيق تقدم كبير في قطر: «أعتقد أنه من الأهمية بمكان أن حضر حسن إلى هنا، لأن ذلك يظهر فعلا أن هناك عملا مشتركا في قطر، وأنه واللجنة العليا، منفتحان للقيام بمثل هذا العمل».

إننا نذهب إلى قطر، وهو أيضا يأتي إلينا، وهذا شيء يحمل رموزا واضحة على ما أعتقد.

في مواقع الملاعب، تحقق تقدم كبير منذ أن انطلقت الأشغال.

لقد كنت هناك لتوقيع الاتفاق، وكان زميل لي يعمل مفتشا موجودا في الدوحة في شهر أبريل على عين المكان، وقد عبر عن إعجابه الشديد.

لقد قال إن الصحة والسلامة هما بمستوى ما يوجد في سويسرا.

بطبيعة الحال، نحن نعرف جميعا أن هذه الجهود تهدف إلى تحقيق مصلحة العمال في مواقع تشييد الملاعب، وليست بالنسبة لجميع العمال في قطر، لكني أعتقد أنه من المهم أننا كاتحاد عمال نريد أيضا أن نظهر في بلدنا سويسرا أننا عندما نعمل دوليا، ونمارس ضغوطا، فإن الأمور يمكنها أن تحدث ويمكن أن نحدث التغيير، وأعتقد أن قطر مثل جيد على ذلك.

أنا نفسي لم أكن في روسيا، مثلا، لكني سمعت بأن الأمور في قطر بالنسبة لمواقع الملاعب قد تحسنت كثيرا، وقد تكون أفضل مما هو موجود في روسيا».

وأضافت سكيافي أن البطولة في قطر قد تكون محركا للعديد من التغييرات الشاملة في مواقع البناء، حتى في سويسرا: «أتمنى أن هذه الكأس العالمية في قطر يمكنها أن تشكل عامل تغيير، فكأس العالم لها قيمة رمزية لأن الجميع يهتمون بالرياضة، لذا، فنحن نستخدمها لنظهر أنه يمكننا أن نحقق ما هو أفضل.

عمال البناء في بلدي أيضا، سويسرا، هم في معظمهم من المهاجرين.

فأعمال البناء تتصف بالخطورة وشروط الصحة والسلامة موضوع مهم، وبالتالي، فإنه ينبغي أن يتم تحسينها بالنسبة للجميع».

وفي نهاية كلمته التي دامت عشرين دقيقة إلى الوفود المشاركة، أضاف الذوادي أن علاقة قوية قد تم تشكيلها مع منظمة بي دبليو آي، وذلك ما من شأنه أن يحدث تغييرا مستداما:

«أعتقد أن لدينا قاعدة متينة لشراكة طويلة الأمد، سوف تمكننا من تحقيق مساهمة كبيرة في التغيير المستدام، والتقدم في رعاية العمال في قطر وغيرها من البلدان».

«وأود أن أختم بتذكير جميع من في هذه القاعة أن لديكم شريكا موثوقا ملتزما بمسألة تطوير حياة العمال وظروفهم، هؤلاء العمال الذين يدعمون جهودنا في تحويل حلمنا إلى حقيقة.

وأنا أدعوكم إلى أن تساعدونا في هذه الرحلة، من خلال نقدكم، عندما يكون مستحقا، ومن خلال الاعتراف بالإيجابيات، عندما نستحق ذلك. وإننا لنتطلع إلى العمل معكم».

تفاعل وسائل التواصل الاجتماعي

- **الأمين العام للجنة العليا للمشاريع والإرث حسن الذوادي يؤكد على تحقيق تقدم في الرعاية بالعمال عبر مواقع #قطر 2022، باعتباره متحدثا رئيسيا في مؤتمر #بي دبليو آي في برلين.**
- **الذوادي: لقد ساهمت كأس العالم في إيجاد بيئة تمكن من إبرام اتفاقية ناجحة بين اللجنة العليا وبي دبليو آي. إن في ذلك دلالة هامة على رؤيتنا. إنها منصة للتطور وللجمع بين الشعوب.**
- **ريتا سكيافي من منظمة أونيا السويسرية قامت بتقييم الوضع حول رعاية العمال في #قطر: نحن نذهب إلى قطر، وهو يأتي إلينا، وفي ذلك رمز مهم، على ما أعتقد.**

في مواقع تشييد الملاعب، حصل تقدم كبير منذ أن انطلقت الأشغال.

- **الأمين العام لمنظمة # بي دبليو آي، أمبيت يوسون: إن عمليات التفتيش المشتركة مهمة حقا، واللجنة العليا جادة بشأنها، إنها تمكن من تحقيق حلول سريعة للمسائل، وتلك هي الطريقة الت يمكن بها تحقيق التقدم.**
- **الذوادي: لدينا قاعدة متينة لشراكة طويلة الأمد، سوف تمكن من تحقيق مساهمة كبيرة في إنجاز تغير مستدام وتقدم بالنسبة للعمال في قطر وغيرها من البلدان.**



صحيفة القيـادة والريـادة

لوسيل LUSAIL

16 العدد 0424 - الخميس 5 شوال 1438 هـ - 29 يونيو 2017

www.lusailnews.qa lusail@lusailnews.qa

Issue No 0424 - Thursday 29 June 2017

أسعار الذهب

	ريـال
سعر الذهب عيار 24	151,76
سعر الذهب عيار 22	139,12
سعر الذهب عيار 21	132,78
سعر الذهب عيار 18	113,84
سعر الذهب عيار 14	88,52

رصد مصدر فيروس «بيتيا» الإلكتروني

رصدت شركات عالمية للرقابة الإلكترونية مصدر الهجوم الإلكتروني الضخم الذي أصاب العديد من الشركات الأوروبية والأمريكية بالشلل.. مشيرة إلى أن مصدر فيروس / بيتيا/ روسيا أو أوكرانيا.

وقالت شركة برمجيات مكافحة الفيروسات /كاسبرسكاي لاب/ ومقرها موسكو في بيان أمس إنها اكتشفت ألفي هجمة إلكترونية يوم أمس الأول /الثلاثاء/ معظمها في روسيا وأوكرانيا وكذلك في بولندا وإيطاليا وبريطانيا وفرنسا والولايات المتحدة وألمانيا دون أن يتضح على الفور الجهة التي تقف وراء تلك الهجمات.

بالأرقـام

50

مهاجرا «ابتلعتهم» الصحراء

تتزايد المخاوف يوما بعد يوم من أن يكون أكثر من 50 مهاجرا أفريقيا لاقوا حتفهم في منطقة الصحراء بشمال النيجر، بحسب ما أعلن موظف إغاثة ومسؤولون محليون، الثلاثاء، بعد أن تركهم سائقو الشاحنات التي كانت تقلهم.

وكانت قافلة مؤلفة من 3 شاحنات صغيرة تنقل أكثر من 70 مهاجرا شمالا عبر منطقة الصحراء في اتجاه ليبيا، وهو طريق معتاد لمواطني غرب أفريقيا، الساعين للوصول إلى أوروبا عندما يتخلى عنهم سائقو الشاحنات. وقالت المنظمة الدولية للهجرة في بيان صحفي إن 23 من المهاجرين نجوا من الموت، بعد أن وصلوا سيرا على الأقدام إلى بلدة قريبة للحصول على مساعدة . وأضافت أن الناجين من نيجيريا وغامبيا وكوت ديفوار والسنغال. وقال مسؤول محلي لرويترز إن الباقين وعددهم 52 شخصا توفوا أثناء محاولتهم يوم الاثنين العثور على الباقين، منهم ما لا يقل عن 15 بسبب العطش.

2

مليار عدد مواطني دولة «فيسبوك»

أعلنت شركة /فيسبوك/ أن عدد مستخدمي موقع التواصل الاجتماعي العملاق الذي تديره الشركة بلغ رسميا مليار شخص شهريا. وذكرت الشركة في بيان لها أن عدد مستخدمي خدمات /فيسبوك/ شهريا بلغ حتى 31 مارس من العام الجاري 1.94 مليار شخص في زيادة بنسبة 17 في المائة عن العام السابق 2016، مشيرة إلى أن عدد المستخدمين وصل إلى مليار شخص في أكتوبر عام 2012. وتعتبر /فيسبوك/ التي أسسها الشاب الأمريكي مارك زوكربيرج عام 2004 من غرفته بسكن الجامعة شبكة التواصل الاجتماعي على الإنترنت الأكثر انتشارا حول العالم.



«الجسر».. سباق استثنائي بين ضفتي الأطلسي

سباق لعبور المحيط الأطلسي، يعد واحدا من أغرب السباقات وأطرفها. والتحدي فيه بين سفينة ضخمة عابرة للمحيطات وقوارب شراعية. وانطلقت السفينة الشهيرة، التي تسمى الملكة ماري الثانية، و4 قوارب ثلاثية الأشرعة من سانت نازير غربي فرنسا.

ومن المتوقع أن يصل «المتسابقون» إلى نيويورك بالولايات المتحدة، في الأول من يوليو المقبل.

ويعرف هذا السباق عبر الأطلسي باسم «الجسر»، ويهدف للاحتفال بعلاقة الصداقة والتضامن بين فرنسا والولايات المتحدة، بمناسبة الذكرى المئوية لوصول القوات الأميركية إلى فرنسا للقتال مع الحلفاء في الحرب العالمية الأولى. وتمتد مسافة السباق لأكثر من خمسة آلاف وثمانمائة كيلومتر.

ومع أن القوارب كانت الأسرع في انطلاقة السباق، لكن السفينة التي يزيد طولها عن ثلاثمائة وأربعين مترا هي الأوفر حظا في الفوز.

علم نفس ورسم وحلاقة

للوهلة الأولى يبدو صالون الشاب السوري مهنّد عمر، في مخيّم برج البراجنة للاجئين الفلسطينيين جنوبي العاصمة اللبنانية بيروت، أشبه بمعرض فنّي أكثر ما هو دكان للحلاقة. مهنّد (23 عاما)، الفلسطيني الأصل والسوري الجنسية، استطاع بفضل موهبته في الرسم وإبداعه في مهنة الحلاقة، التي تعلمها في سوريا بجانب دراسته «علم النفس» بجامعة دمشق، أن يدمج العالمين، وينقل اللوحات الفنيّة، التي يرسمها بالفحم على الورق إلى رؤوس زبائنه. نزح مهنّد في 2011، عام اندلاع الثورة الشعبية ضد النظام السوري، مع عائلته من مخيّم اليرموك بسوريا نحو لبنان، لتستقر العائلة داخل المخيّم. ووسط معاناة الفقر، وعدم وجود فرص عمل، استثمر هذا الشاب موهبته، مهنّد قال للأناضول: «استفدت من دراستي علم النفس، حيث ربطتها بفن الرسم ومن ثم الحلاقة، كون هذه المحاور الثلاثة تساعدني في فهم ما يرغب الزبون».



بريطانيا.. تدفع ضعف ضرائبها لإصلاح قصر الملكة

أظهرت البيانات المحاسبية في بريطانيا أن المبلغ الذي ستحصل عليه الملكة إليزابيث وأسرتها من أموال دافعي الضرائب هذا العام، سيزيد إلى مثليه تقريبا لتغطية إصلاحات ضرورية في قصر بكنغهام. وأوضحت أرقام رسمية أن العائلة المالكة تلقت مبلغ 42,8 مليون جنيه استرليني (54,5 مليون دولار) في عام 2016-2017 من «المنحة السيادية» التي تدفعها الحكومة لتغطية نفقات أفراد العائلة وتكلفة سفرياتهم. ومن المقرر أن يزيد المبلغ هذا العام إلى 76,1 مليون جنيه استرليني بعد أن وافقت الحكومة على الزيادة لتغطية نفقات أعمال تجديد تجرى كل عشر سنوات لقصر بكنغهام بقيمة 369 مليون جنيه استرليني. وقال آلان ريد مسؤول خزانة الملكة إن نصيب كل بريطاني من تكاليف الأسرة المالكة بلغ العام الماضي 65 بنسا، وهي قيمة طابع بريد من الدرجة الأولى.

آيفون المستقبل.. يوقظك دون ضبط المنبه

إذا كنت من مستخدمي هاتف آيفون فإن شركة أبل تشغل بالتأكيد جزءا كبيرا من وقتك خلال اليوم، لكن شركة التكنولوجيا العملاقة تسعى أيضا للسيطرة على الساعات التي تقضيها نائما، وذلك في مستقبل قريب. وتخطط الشركة لاستخدام جميع البيانات التي تجمعها عنك، في محاولة لخلق تجربة نوم أفضل لمستخدمي هواتف آيفون المقبلة، بحسب موقع «مشابل». توقعات العمل على نظام جديد للمساعدة في تحسين أنماط النوم، جاءت بعد منح الشركة براءة اختراع جديدة مؤخرا من قبل مكتب الولايات المتحدة للبراءات والعلامات التجارية (أوسبتو).

وتصف براءة الاختراع، أساليب جديدة للتحكم الآلي في الإنذارات والإشعارات لإدارة وقت النوم في أوقات الليل والاستيقاظ في الصباح. ما سيتيح حرية أكبر بين المستخدم وهاتفه. النظام الذي وصفته براءات الاختراع يعتمد على أجهزة الاستشعار البيومترية المختلفة وغيرها من البيانات التي تم جمعها من قبل الجهاز لإنشاء ما يسمى بـ«جدول النوم».

مونديال «رمي البيض» في بريطانيا

ينتظر محبو الرياضة حول العالم إقامة دورة الألعاب الأولمبية كل 4 أعوام للتمتع بمنافسات ألعابهم المفضلة، لكن بالنسبة للبعض في مقاطعة لينكونشير البريطانية تعد بطولة العالم لألعاب رمي البيض حدثا أكثر إثارة.

واستضافت المقاطعة النسخة الأحدث مما يسمى ببطولة العالم لألعاب «رمي البيض»، وتتضمن ثلاث منافسات أولها منافسة الرولیت الروسي، وهي لعبة يتنافس فيها شخصان لتحطيم 6 بيضات على جبهتيهم.

واللعبة الثانية هي مقذاف البيض، وكما يوحي اسمها، فهي تعتمد على قذف البيض باستخدام آلة شبيهة بالمنجنيق، والفريق الفائز من يستطيع التقاط أكبر عدد من البيض دون كسره.

العالم يتجه نحو الشيخوخة

كشفت دراسات أن العالم يتجه نحو الشيخوخة أكثر فأكثر، الأمر الذي يلقي أعباء مادية واقتصادية واجتماعية على المجتمعات والدول التي ستعاني أكثر من غيرها من الشيخوخة. وتتوقع الدراسات، مثل تلك التي نشرت في موقع «ستراتفور» للأبحاث، أن تنخفض نسبة الطبقة العاملة، التي تتراوح عمريا بين 15 و64 عاما، إلى أقل من 5 في المئة في دول مثل اليابان وإيطاليا وألمانيا وكندا وفرنسا وبريطانيا. وهذه الدول بالتحديد ستشهد زيادة كبيرة في عدد كبار السن من بين السكان وستتجاوز نسبتهم فيها في العام 2040 نسبة 30 في المئة من السكان.

وبحسب الإحصائيات، فقد بلغ عدد كبار السن ممن تزيد أعمارهم على 65 عاما في العام 2012 حوالي 562 مليون نسمة، ليرتفع إلى 617 مليون نسمة عام 2015.

ميزة «مليونية» لصورك على بيكسل

سيتيح هاتف «بيكسل» الذي تنتجه شركة جوجل لمستخدميه أن يعرضوا صورهم على المشغل الرقمي « Chromecast»، وفق ما ذكر مسؤول في الشركة مؤخرا.

ويساعد المشغل على تشغيل الموسيقى والفيديو، فضلا عن أي محتوى مرئي آخر، على أجهزة تلفاز فائقة الدقة HD».

ولا تتطلب عملية العرض سوى الاتصال بواسطة شبكات الواي فاي من الإنترنت أو من شبكات محلية. كما يستطيع المستخدم اختيار الوسائط لتشغيلها باستخدام تطبيقات المحمول على أندرويد أو iOS وتطبيقات الويب. وأوضح مسؤول جوجل، أن الميزة ستسمح بعرض الصور لملايين المرات الإضافية، موضحا أن المستخدمين يستطيعون الاستفادة من الخدمة عبر إدخال الصور إلى «جوجل بلاس» و«تويتر» و«إنستجرام» من خلال هاشتاج «#teampixel».

أسعار المعادن والعملات

يورو 4.11 ▲	دولار 3.64 ▲	استرليني 4.63 ▲	فرنك(س) 3.56 ▲
ذهب 1,250.47 ▲	فضة 16.65 ▲	خام (ب) 47.7 ▼	خام (خ) 46.73 ▼

الصـلاة

- الفجـر: 3:17
- الشروق: 4:46
- الظهـر: 11:37
- العصـر: 3:00
- المغرب: 6:30
- العشـاء: 8:00